

特集

- 熊谷初夏の花めぐり P2
(別府沼公園・能護寺・道の駅めぬま)
- 条例・特別表彰者のご紹介 4
- 参議院議員通常選挙 5
- 6月は「環境月間」です 6
- いま、熊谷の川は 7
おたよりパレット
- 市政ワイド 8
熊谷市民憲章 ほか
- 市政情報 10
児童手当を受給されている方は現況届の提出を ほか
- くらしの情報 16
催し・講習・募集・試験・スポーツ・相談
- いきいき元気 みんなの健康 21
- 文化施設情報 24
- くまがやフォトニュース 28
市報クイズ・「あついで!熊谷」シンボルキャラクター愛称決定
- くまがや東西南北 30
- 夢追い人・フレッシュクッキング 32



「可憐に咲き誇るバラ」

道の駅めぬまのバラ園が、5月中旬から見ごろを迎え、訪れた人々の目を楽しませています。



URL <http://www.city.kumagaya.lg.jp/>



牛舎での作業中は牛との対話を心がけています。



飲んだら乗るな飲むなら牛乳

農業 坂田 賢司さん
(成沢)

酪農家を目指すまで

私は現在28歳、4年ほど前から家業を継ぎ、乳牛31頭を飼育する酪農を中心に経営しています。

幼い頃から家業を継ぐものと思いい、農業高校に入學しましたが、このまま牛飼いななるのか、自分は何がしたいのか進路に悩んだ時期もありました。

しかし、父と酪農について話したり、友人たちと将来の話をするうちに、「やはり自分は酪農家に向かっている。家業を継いで酪農家になる」と決心しました。

やるからには本格的に勉強しようとして北海道の酪農学園大学に進学し、授業だけでなく、大学の農場や地元農家でアルバイトをしてたくさんの経験を積みました。卒業後も2年ほど北海道内の酪農家のもとで研修しました。

勉強や経験を積んで就農したつもりでしたが、失敗も多く、まだまだ未熟者だと痛感させられる毎日です。

生命を育てる仕事

朝夕の搾乳、牛舎の清掃、餌やりが主な仕事ですが、食べ残しや糞の状態など、牛の観察は常に注目すべき場所を変えて確認し、ま

た牛達との対話を心がけています。人が食べる食品を作っていることを実感できるのがこの仕事をしていた良かったと思つたことですね。また、子牛が産まれたときはとてもうれしかったです。

しかし、生き物を相手にしていただきますので、ゆっくり遊んだり羽を伸ばせないのでつらいですね。常に牛のことを考えています。

若き酪農家の夢
将来の夢はたくさんあるので、まず牛乳の消費拡大をしたいです。皆さんに牛乳、飲んでもらいたいですね。「飲んだら乗るな飲むなら牛乳」ですよ。そのため健康良質な土壌、餌、牛作りで、安心・安全かつおいしい牛乳を作りたいです。

また、酪農が地域の人たち、特に子どもたちに生命を育てる職業であることを知ってもらえればうれしいです。

それから皆さんに、放牧した牛たちを眺めながら自家製ソフトクリームを食べてもらって癒しのひとときを過してもらえようになれば最高ですね。

あ、あとお嫁さん募集中ですと書いておいてください。

地場産農産物で Oh!フレッシュクッキング

今月の料理人はJAKまがや女性部家の光クラブの梅宮 久枝さん

旬のにんじんたっぷり! オレンジ色で食卓も華やかに!

パーティ風 にんじん炊き込みご飯

- 材料(4人分)
- 米 3カップ
 - にんじん 中1本
 - ツナ缶 (または鶏ひき肉)適量
 - 塩 小さじ1~2
 - 酒 大さじ1/2
 - A { しょうが 少々
 - しょうが すりおろしたもの適宜

薄焼き卵でおにぎりを包み、その上から海苔で包む。おにぎりの上に十字の切り込みをいれ、緑の野菜を彩りにのせる。
お好みで巻きずし風、てまりずし風にも。
農業振興課 ☎内線442



『一言アドバイス』

にんじんは、茎の付け根が細いほど芯も細く味が良いようです。がんの予防や肌のトラブルにも有効なカロテンは、特に皮部分に多く含まれていますので、すりおろしの際は皮付きのままがお勧めです。

健康づくり課 ☎528-0601

発行日 平成19年6月1日
編集 広報広聴課 〒360-8601 熊谷市宮町二丁目47番地1
0485241111 (内線206) FAX 0485202870

人口と世帯 平成19年5月1日現在(対前月比)
人口 207,460人(+1,112) 男 104,305人(+1,003) 女 103,155人(+109) 世帯 80,623世帯(+1,141)

「市報くまがや」は、自治会を通してお届けします。また、市役所・行政センター・出張所・公民館・駅連絡所などでもお配りしています。インターネットでも「市報くまがや」をご覧いただけます。(URL) <http://www.city.kumagaya.lg.jp/> 「市報くまがや」は毎月1日(原則)に発行します。



花めぐり無料シャトルバス」が運行

熊谷市観光協会では、籠原駅を起点に、別府沼公園(ハナショウブ)・能護寺(アジサイ)・道の駅めぬま(バラ)を結ぶ、「花めぐり無料シャトルバス」を運行します。市内循環ゆうゆうバス(1回100円)とあわせて、ぜひご利用ください。

妻沼行政センター産業課 ☎588-1321

運行日 6月16日(土)・17日(日)・23日(土)・24日(日)



シャトルバス運行ダイヤ

	1便	2便	3便	4便	5便	6便	7便	8便	9便	10便
籠原駅北口 発	8:30	9:00	10:15	10:45	12:05	12:30			14:25	14:55
別府沼公園 着	8:40	9:10	10:25	10:55	12:15	12:40			14:35	15:05
別府沼公園 発	8:45	9:15	10:30	11:00	12:20	12:45			14:40	15:10
能護寺 着	8:53	9:23	10:38	11:08	12:28	12:53			14:48	15:18
能護寺 発	8:58	9:28	10:43	11:13	12:33	12:58			14:53	15:23
道の駅めぬま 着	9:10	9:40	10:55	11:25	12:45	13:10			15:05	15:35
道の駅めぬま 発	9:30	10:00	11:15	11:45			13:45	14:10	15:25	15:55
能護寺 着	9:42	10:12	11:27	11:57			13:57	14:22	15:37	16:07
能護寺 発	9:47	10:17	11:32	12:02			14:02	14:27	15:42	16:12
別府沼公園 着	9:55	10:25	11:45	12:10			14:10	14:35	15:50	16:20
別府沼公園 発	10:00	10:30	11:50	12:15			14:15	14:40	15:55	16:25
籠原駅北口 着	10:10	10:40	12:00	12:25			14:20	14:50	16:05	16:35

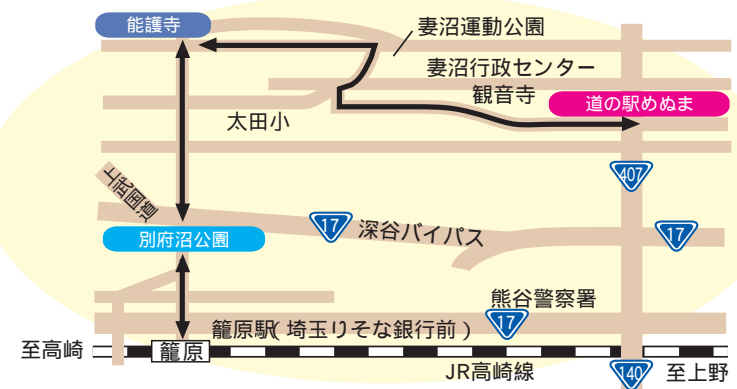

熊谷初夏の

花めぐり



行基上人により天平15(743)年に開山され、後に空海(弘法大師)により真言密教の道場が開かれ、能護寺としたと伝えられています。
「あじさい寺」として知られる能護寺は、6月中旬より見ごろを迎え境内を鮮やかに彩ります。県内はもちろん県外からもたくさんの方が訪れ、色とりどりのアジサイを楽しんでいます。



ところ 永井太田1141
 参観時間 8時～17時30分
 参観料金 300円(18歳未満無料)
 駐車場 100台
 妻沼行政センター産業課 ☎588-1321

別府沼公園は自由広場、遊具広場や散策コース、日本庭園などがあり、この季節には約7,000株のハナショウブが一斉に咲き誇り、紫や白の美しい花を楽しむことができます。また、ミズアオイやアジサイなど四季折々の花を楽しむことができます。
熊谷の自然を肌で感じる事ができる別府沼公園に皆さんで足を運んでみてください。

ところ 西別府1456番地
 駐車場の開門時間 (4月～10月) 6時30分～19時30分
 公園緑地課 ☎内線345



別府沼公園



道の駅めぬまのアグリパークでは、300種類1,300株以上のバラが色とりどりの花色を見せています。
また、道の駅めぬまフラワーショップ「花音」では、花の寄せ植えなど、ガーデンング教室や講習会を開催しています。



ところ 弥藤吾720
 開館時間 10時
 閉館時間 18時
 休館日 第1水曜日
 道の駅めぬま ☎567-1212

道の駅めぬま

— 条例・特別表彰者のご紹介 —

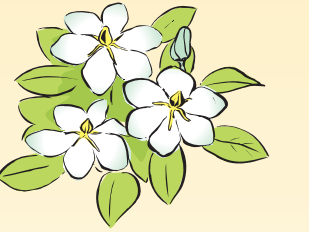

5月16日、熊谷文化創造館さくらめいとにおいて合併記念式典と併せて熊谷市表彰式を挙行し、本市の文化の興隆、福祉の増進、産業の発展または自治の振興に貢献された5名の方々を、熊谷市表彰条例により表彰しました。また、市表彰規則により119名の方々を、そして特別表彰として1名を表彰しました。

秘書課 内線204

福祉功労表彰



門倉文子氏
(65歳 柿沼在住)

門倉文子氏は、保育士・保育園長として、40年余の永きにわたり保育時間の延長をいち早く取り入れるなど、保育実践を通して子どもたちの健全育成に尽力され、地域福祉の増進に大きく貢献されました。氏は、なでしこ保育園・第二なでしこ保育園の園長をされながら、子育て支援センター事業に熱心に取組まれ、子育てサークルの育成支援など、本市の次世代を担う子どもたちの育成に多大な貢献をされました。さらに、熊谷市交通安全母の会会長、熊谷市次世代育成支援行動計画策定委員会副委員長および熊谷市主任児童委員を歴任されるなど、本市の発展と市民福祉の向上に寄与された功績は誠に顕著です。

福祉功労表彰



山崎望人氏
(71歳 中央在住)

山崎望人氏は、熊谷市医師会会長・顧問等の要職を歴任されながら、地域医療体制の充実、発展に努め、地域福祉の増進に大きく貢献されました。氏は、昭和53年開設の休日急患診療所において、休日、年末年始等の医療体制の確保に尽力されたほか、平成8年から平成12年まで、熊谷市医師会看護専門学校長として看護師育成にも尽力されました。さらに、熊谷市教育委員会委員長として、教育・学術および文化の振興とともに児童・生徒の健康管理、学校保健のあり方等について助言を行い、教育行政の充実に尽力されるなど、本市の発展と市民福祉の向上に寄与された功績は誠に顕著です。

文化功労表彰



志邨武久氏
(76歳 楊井在住)

志邨武久氏は、芸術に対する真摯な姿勢と情熱をもって数多くの個展を開催する傍ら、熊谷市美術展等の公募展において、審査員として参画するなど画家として地域の芸術文化の向上に大きく貢献されました。氏は、熊谷市主催の「画業50年の軌跡展」を代表に郷土での個展を数多く開催され、特に母校である県立熊谷高等学校の80周年記念館建築に際しては、120号のステンドグラスを8面制作するなど、美術を通じて多くの市民に多大な影響を与えました。さらに、氏の代表的な作品25点を本市に寄贈されるなど、本市の発展と地域文化の振興に寄与された功績は誠に顕著です。

自治功労表彰



福田征芳氏
(63歳 上新田在住)

福田征芳氏は、旧江南町長として町政発展に尽くされるとともに、熊谷市との合併を推進し、地方自治の振興に大きく貢献されました。氏は、旧江南町において総務課長、助役等の要職を歴任した後、平成12年に江南町長に就任され、ホテルが生息できる水辺環境の整備や大沼公園の改修整備および国体跡地を利用した総合公園の整備事業等、町政の発展に尽くされました。また、熊谷市との合併は不可避であるという信念のもとに、町議会との連携を図り町民の理解を得ながら合併の実現に向け尽力され、県北初の20万都市の誕生に貢献されるなど、本市の発展と地方自治の振興に寄与された功績は誠に顕著です。

産業功労表彰



鴨田隆三氏
(65歳 中央在住)

鴨田隆三氏は、地域密着型金融の機能強化に向けて、中小企業の再生や地域経済の活性化を図るため、経営基盤の強化や収益力の一層の向上に努め、本市の商工業の振興に大きく貢献されました。氏は、熊谷商工信用組合理事長として、地域経済の牽引役として活躍されながら、熊谷商工会議所においては小企業等経営改善資金審査委員長、寄付金管理運用委員会委員長等の要職を歴任され、現在熊谷商工会議所副会頭として活躍されています。さらに、熊谷市中小企業小口事業融資審査委員会、熊谷市障害者計画策定審議会委員として市政に貢献するなど、本市の発展と産業の振興に寄与された功績は誠に顕著です。

特別表彰



青山七恵氏
(24歳 善ヶ島出身)

青山七恵氏は、旅行会社に勤める傍らで小説を執筆、平成17年、22歳で「窓の灯(あかり)」で文藝賞を受賞し作家としてデビューを果たしました。そして、本年、2作目の「ひとり日和」で、23歳11ヶ月という女性の受賞者では3番目、全体では7番目の若さで権威ある第136回芥川賞を受賞されました。氏の受賞は誠に快挙であり、熊谷市民の誇りであります。



●明日のため むだにしないで その一票 ●

参議院議員通常選挙

任期満了に伴う参議院議員通常選挙は、7月に予定されています。

皆さんの声を国政に反映させるよい機会ですので、「よく見、よく聞き、よく考えて」皆さんそろって投票しましょう。

埼玉県選出議員選挙

「候補者名を記載」して投票します。

比例代表選出議員選挙

一定の条件を満たす政党が、当選順位をつけなくて候補者名簿を届け出ます。有権者が候補者名または政党名をいづれかを記載して投票する方式であるため、当選させたい候補者を選ぶことができます。

当選人の決め方

政党の得票総数に比例して、当選人の数を配分する方式(ドント式)により、各政党の当選人の数が決まります。なお、政党の得票総数は、候補者個人の投票と政党名の投票とを合算したものとします。

投票のいろいろ

選挙権のある方は、投票日に投票所入場券を持参し、投票時間内(7時～20時)に選挙人名簿と対照し投票しますが、特別な方法として、次のような制度があります。

期日前投票・不在者投票

選挙の当日、次に掲げる事由主な例のいずれかに該当すると見込まれる方は、選挙期日の公示日の翌日から投票日の前日までに投票することができます。

- ・ 仕事や親族の冠婚葬祭がある場合
- ・ 用事のため投票区の区域外に旅行または滞在する場合
- ・ 疾病、負傷、妊娠のため歩行が困難である場合
- ・ 指定された病院、老人ホーム等に入院、入所している場合(施設管理者に相談してください)

郵便による不在者投票

身体に障害のある方は、自宅等において投票用紙に候補者等の氏名を記載し、それを郵送する方法により不在者投票ができます。この場合の投票については、身体障害者手帳、戦傷病者手帳、介護保険被保険者証をもっている方で、障害の程度や要介護状態(介護5)により認定された方に限られます。この手続きは日数がかかりますので、お早めに選挙管理委員会へお問合せください。

点字投票

目の不自由な方は、投票管理者に申し出て、点字投票をすることができます。

代理投票

身体に障害のある方や自分で字の書けない方は、投票管理者に申し出て、自分が投票したい候補者等を書いてもらって、投票することができます。(投票の秘密は完全に守られます)

選挙管理委員会事務局

内線397

寄附禁止

お金のかわらない政治・選挙のために「贈らない・求めない・受け取らない」はきれいな選挙の言葉。

政治家や候補者が選挙区内の人に、次のような寄附をすることは法律で禁止されています。また、有権者が求めることも禁止されており、違反すると処罰されます。

- ・ お中元やお歳暮などを贈ること
- ・ お祭りのときにお金を寄附したり、お酒などを届けたりすること
- ・ 出産、入学、卒業、就職などのお祝いにお金や品物を贈ること
- ・ 開店祝いなどに花輪を贈ること
- ・ 町内会や老人会などの集まりに、お金を寄附したり、食事やお酒を届けたりすること
- ・ 町内会などの団体旅行の際、弁当や飲み物の差し入れや、バス代などの費用を負担すること

また、政治家は、選挙区内の人に対して、答礼のための自筆によるものを除き、暑中見舞いなどの時候のあいさつ状を出すことも禁止されています。

寄附禁止のルールを守るよう、日ごろから心がけましょう。

選挙管理委員会事務局

内線397

日本の未来をつくる あなたの一票



いま、熊谷の川は

平成18年度 水質測定結果



荒川

平成18年度 主な河川・用水路水質測定結果



BODとは、川の汚れを微生物が分解するときを使う水中の酸素の量で、数値が大きいくほど川は汚れています。図中の数字は、各測定地点におけるBODの年平均値です。

○	きれい	BOD3.0mg/ℓ以下
●	ややきれい	BOD3.1～5.0mg/ℓ
●	やや汚れている	BOD5.1～10.0mg/ℓ
●	汚れている	BOD10.1mg/ℓ以上

市内を流れている川は、皆さんの目にどのように映っていますか？

市内の主要な河川や用水路の水質測定の結果は右図のとおりです。図を見ると概ね市内を流下するに従い、水質が悪化しているのがわかります。BODの値が10.1mg/ℓを超えた所もありました。

河川などを汚す原因の約7割は、一般家庭からの生活排水であると言われています。毎日の暮らしのなかでちょっとした工夫をすれば、家庭から発生する、河川を汚す原因をかなり減らすことができます。

台所での心がけとしては、次のような方法があります。流しには三角コーナーを設置して、調理くずや食べ残しを流さないようにする。米のとぎ汁は、捨てないで植木、鉢植え、畑にまく。てんぷらなどの残り油は使いきるか、新聞紙やポロ布にしみこませて処理する。汚れのついた食器や鍋は、紙などで拭いてから洗う。食べ残しの無いように、必要な量だけ調理する。

私たちのまわりの川を魚の泳ぐきれいな川にするために、一人ひとりが川に対する思いやりを持ち、できることから行動していきましょう。

また、「自分が住んでいる近くを流れている川に関心を持つ」ということもとても大切なことです。油が流れている、魚が浮いている、などの川の異常を見つけたらすぐに市に連絡してください。その対応が早いほど被害は少なくなります。

環境政策課 ☎内線547

おたよりパレット

市報クイズ4月号で寄せられた意見を紹介します。テーマ「わが家のエコライフ」

買い物にはマイバッグを持参し、レジ袋はもらわないようにしています。(50代・女性)
よく晴れた日は、昼間、リビングのカーテンを全開にすると、部屋が明るくなり、照明と暖房の節約になります。それに、心まで少し開放的になり、明るくなりますよ。(20代・女性)
近所のお出かけには、普段からなるべく自転車を使用しています。(80代・女性)
お風呂は太陽温水器を使って25年経ちます。晴れた日はガスを使わなくても大丈夫です。(60代・男性)
電気製品のコンセントに手元スイッチを設置し、こまめにオン・オフを習慣づけていますので、待機電力はゼロに近いです。(70代・女性)
わが家は、太陽光発電システムを導入しています。クリー

ンエネルギーの太陽光から、電気を毎日作るので環境にとっても優しいし、得した気分にもなりますよ。(20代・男性)
生ごみは庭に埋めて、ゴミの減量を図ると同時に小さな家庭菜園の肥料にもなり一石二鳥です。(30代・女性)
家庭ごみの分別を徹底しています。また、紙類は捨てずに資源物収集の日にまとめて出すようにしています。(30代・女性)
6月は環境月間です。地球規模の環境問題が深刻化する中、多くの市民が、出来ることから環境保全ための取り組みを進めています。ぜひこの機会に、「エコライフ」について意識してみよう。
市ホームページ <http://www.city.kumagaya.lg.jp/>でも、更に詳しく紹介しています。

地球温暖化が深刻な問題となっており、この解決のために世界が協力して作った「京都議定書」が平成17年2月16日に発効しました。世界に約束した日本の目標は、平成20年から24年の間に、温室効果ガスの排出量を6%削減することです。これを実現するための国民運動が「チーム・マイナス6%」であり、熊谷市および熊谷市議会も「チーム・マイナス6%」に登録し

日本の温室効果ガス削減目標はマイナス6%です

国連では1972年にストックホルム(スウェーデン)で開催された国連人間環境会議を受けて、毎年6月5日を「世界環境デー」と定められました。日本では環境保全に関する理解と行動を促進するため、平成3年度から6月を「環境月間」としています。

環境の日と環境月間

6月は「環境月間」です
「自分だけがやっても」とあきらめないで、できることを実践しましょう。

誰もが実践できる、具体的なアクション

「チーム・マイナス6%」では、温室効果ガス削減のための6つのアクションプランを設定しています。
温度調節で減らそう
服装やちよつとした工夫により電気の使用を減らそう
水道の使い方で減らそう
水道水の送水にはたくさんの電気が使われていますので、節水のための工夫をしよう。
自動車の使い方や減らそう
停車中はエンジンオフ。
商品の選び方で減らそう
環境にやさしい省エネ製品を選んで買おう。
買い物とこみで減らそう
過剰包装を断つたり、自分の買物バッグを持ち歩こう。
電気の使い方や減らそう
ビデオ・テレビ・電子レンジなどのコンセントプラグをこまめに抜こう。



キャンドルナイト
inkumaがや
2007
電気を消して、ろうそくの灯りのもとでスローな時間を過ごすイベント「キャンドルナイトinkumaがや実行委員会」(熊谷青年会議所内) ☎5240440
とき 6月10日(日)18時
ところ 彩の国くまがやドーム
内容 トーク&ミュージック
詳細は左記へ
「キャンドルナイトinkumaがや実行委員会」

清らかな水環境のシンボル「ホタル」を守りましょう

「熊谷市ホタルの保護に関する条例」を制定しました。

条例制定の経緯

合併前の江南町は、豊かな自然環境に恵まれ、さらに、地域の水路の水質保全を図るため、農業用水源の整備や農業集落排水事業が行われてきました。その結果、ホタルの生息に適した水環境が整い、平成7年には樋春地区でホタル(ゲンジボタル)が大発生しました。これを契機にホタル保護の機運が高まり、平成10年には県内唯一の「江南町ホタルの保護に関する条例」が制定され、そして、合併に伴い、当時の条例制定の趣旨を踏まえ、新たに「熊谷市ホタルの保護に関する条例」を定めました。

条例の目的等

条例では、ホタルの保護を図ることにより、河川等の自然環境の保全や環境保全意識を高めていただくことを目的としています。また、ホタルが生息している水路等を保護重点区域に指定し、ホタルの捕獲や生息の妨げとなる行為を禁止しています。

ゲンジボタルの成長

ふ化したホタルの幼虫は、8～9か月間水中で生活し、カワニナ(巻貝の一種)を食べて育ちます。4月上旬頃上陸し、柔らかい土のくぼみや草の根元の穴を見つけてもぐります。5月中旬頃穴の中で最後の脱皮をしてさなぎになり、その後、約2週間成虫になったホタルは、地上に出てきて、美しい光を見せてくれます。

ゲンジボタルは水の汚れに弱いので、清らかな水環境の維持にご協力ください。



樋春地区

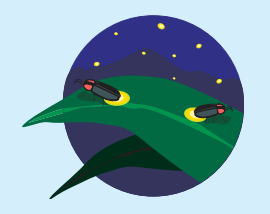

環境政策課 ☎内線409

平成18年度財政事情の公表

平成18年度予算の執行状況のあらましをお知らせします。
出納整理期間(平成19年4月1日～5月31日)の歳入・歳出は含まれません。 財政課 内線240

一般会計 歳入歳出予算の執行状況

歳入区分	予算現額(千円)	収入済額(千円)	執行率(%)	歳出区分	予算現額(千円)	支出済額(千円)	執行率(%)
市税	28,352,813	27,349,259	96.5	議会費	546,587	516,347	94.5
地方譲与税	2,221,787	1,988,871	89.5	総務費	8,855,161	7,012,566	79.2
利子割交付金	130,981	76,953	58.8	民生費	15,312,232	12,657,953	82.7
配当割交付金	47,189	92,808	196.7	衛生費	4,800,406	4,370,998	91.1
株式等譲渡所得割交付金	48,223	78,528	162.8	労働費	453,617	438,824	96.7
地方消費税交付金	1,621,766	1,891,121	116.6	農林水産業費	1,131,893	987,504	87.2
ゴルフ場利用税交付金	42,343	50,937	120.3	土工費	1,437,913	963,915	67.0
自動車取得税交付金	616,697	741,662	120.3	土木費	7,678,979	5,138,552	66.9
地方特例交付金	815,495	815,495	100.0	消防費	2,838,072	2,626,644	92.6
地方交付税	2,582,799	2,737,885	106.0	教育費	6,540,682	5,016,507	76.7
交通安全対策特別交付金	45,000	48,303	107.3	公債費	6,400,342	5,514,780	86.2
分担金および負担金	843,806	782,047	92.7	予備費	51,577	0	0.0
使用料および手数料	882,298	854,606	96.9	合計	56,047,461	45,244,590	80.7
国庫支出金	4,741,874	3,771,406	79.5				
県支出金	2,079,154	1,795,377	86.4				
財産収入	78,116	81,648	104.5				
寄附金	10,078	10,265	101.9				
繰入金	1,169,070	1,166,238	99.8				
繰越金	2,366,724	2,378,316	100.5				
諸収入	3,651,348	2,971,732	81.4				
市債	3,699,900	2,779,000	75.1				
合計	56,047,461	52,462,457	93.6				

特別会計 歳入歳出予算の執行状況

会計区分	予算現額(千円)	収入済額(千円)	執行率(%)	支出済額(千円)	執行率(%)
国民健康保険	17,247,153	15,059,336	87.3	15,238,707	88.4
市営競輪	1,259,157	1,175,483	93.4	1,249,929	99.3
下水道	4,661,986	3,055,288	65.5	3,496,389	75.0
公共用地先行取得	471,945	23,058	4.9	471,058	99.8
駐車場事業	252,601	179,711	71.1	211,212	83.6
老人保健	13,955,622	11,367,373	81.5	11,800,422	84.6
熊谷都市計画事業土地区画整理事業	1,092,738	525,617	48.1	798,430	73.1
農業集落排水事業	424,209	296,226	69.8	226,086	53.3
合計	39,365,411	31,682,092	80.5	33,492,233	85.1

第16回 めぬま祭り

保育園・幼稚園などによる鉦の引き回しのオープニングパレードから始まり、練り込み囃子・踊りによる盛大なクライマックスを迎えます。真夏の一日に、どうぞこの熱さに酔いしれてください。

とき 8月4日(土) 14時～21時
ところ 妻沼商店街本通り(県道太田熊谷線)
13時30分より歩行者天国
内容 鉦の引き回し、練り込み囃子 ほか



練り込み囃子・練り込み踊り・鼓前童衆 参加者募集

募集の種類	対象	定員	内容
練り込み囃子	小学3年生以上	なし	笛や太鼓を奏でながら会場を踊り歩く
練り込み踊り	一般市民	なし	練り込み囃子のリズムに合わせて踊る
鼓前童衆	小学2年生以下	40人	提灯を片手に全体を先導する

練習日 7月3日～24日の
毎週火曜日(全4回) 19時～21時
太鼓等初めての方は、練習初日(7月3日)から参加してください。
練り込み踊りは、7月17日(火)・24日(火)のみ
最終リハーサル 7月29日(日)15時～17時
ところ 妻沼西中学校体育館
29日のみ妻沼運動公園体育館
申込み 当日練習会場にて
めぬま祭り実行委員会(神山) ☎588-6421

熊谷市民憲章を制定しました

「市民憲章」は、誰もが住みよいと思えるようなまちづくりのための行動目標や、市民の身近なルール等を定めるもので、案について意見公募を行い、決定しました。

熊谷市民憲章

わたくしたち熊谷市民は、荒川、利根川を中心とした豊かな自然、歴史と伝統にはぐくまれた郷土に誇りと責任を持ち、明るく豊かなよりよいまちをつくるため、ここに市民憲章を定めます。

すこやかな心と体をつくりましょう
教養を身につけましょう
しあわせな家庭をつくりましょう
きまりを守り親切にしましょう
豊かできれいなまちをつくりましょう

庶務課 内線234

20万都市の未来を創る、あなたと市長のハートフル・ミーティング

ハートフル・ミーティングは、市長が市内各所に出向き市民皆さんのご意見やアイデア等をいただき、今後の市政に反映させるための懇談会です。皆さんのご参加をお待ちしています。

第1回
対象 主に江南南小学校区
とき 6月30日(土) 9時30分～11時30分
ところ 江南公民館会議室(ピア内)
テーマ(1) 子育て・子ども教育について
テーマ(2) 豊かな自然環境を守るために

第2回
対象 主に江南北小学校区

とき 6月30日(土) 14時～16時
ところ 江南公民館会議室(ピア内)
テーマ(1) 子育て・子ども教育について
テーマ(2) 安心安全について
募集対象および人員 主に、小学校区ごとにその地域に在住・在学・在勤の方、または学区内保育所、幼稚園、児童館等利用者の保護者で各会場40人程度
申込み 参加ご希望の方は、電話、またはFAX、Eメールに住所・氏名・電話番号を記入の上、それぞれの開催日の7日前までに下記に申込みください。手話通訳を必要とされる方は、申込みの際に手話通訳希望とお申し出ください。
参加希望者が多数の場合は、先着順とさせていただきます。また、なるべく多数の方のご参加をいただくため、申込みは原則お一人様1回とさせていただきます。なお、入場券等の送付はいたしません。
その他 募集対象地区が不明の方は、政策調査課までご連絡ください。
今後予定される次の4会場

広域圏意識調査のモニター募集

熊谷市および隣接する市町を中心とした地域に居住する方を対象に、熊谷市について幅広く、意識や実態の調査を行うために、モニターを募集します。
応募資格
・平成19年4月1日現在、20歳以上の方
・エクセル様式の調査票に入力し、インターネットを通じて情報の伝達を行うことができる方
・市外在住者(近隣市町：行

定数

では、小さなお子さんをお持ちの方にも参加していただけるよう会場でお子さんをお預かりし、地区外からの参加も可とする予定です。詳細は今後お知らせします。
・荒川公民館・大里ふれあいセンター・熊谷会館展示室・妻沼保健センター
政策調査課 内線369
FAX 5259222
Eメール:seisakuchosa@city.kumagaya.lg.jp

熊谷市および隣接する市町を中心とした地域に居住する方を対象に、熊谷市について幅広く、意識や実態の調査を行うために、モニターを募集します。
応募方法 Eメール、ハガキ、FAXに、郵便番号・住所・氏名・年齢・性別・電話番号・メールアドレス・通称通学地(通称通学している場合)を記入の上、左記に応募してください。
多数の場合は、抽選とさせていただきます。
政策調査課 内線369
FAX 5259222
Eメール:seisakuchosa@city.kumagaya.lg.jp

市政情報

くらしに役立つ
情報がいっぱい

土曜日も 一部業務を行います

【今月の開庁日】

2・9・16・23・30日

【取扱時間】

8時30分～17時15分

【取扱場所】

市役所

大里行政センター

妻沼行政センター

江南行政センター

【取扱業務】

- ・住民票・戸籍・印鑑登録の証明書の発行業務
- ・印鑑登録業務
- ・税関係の証明書の発行業務
- ・市税の収納業務
- ・県収入証紙の販売業務

行政改革推進室
☎内線216

児童手当を受給されている方は現況届の提出をお願いします

本年6月1日現在における受給者・児童の状況等を把握するため、現況届の提出をお願いします。

子どもの ショートステイ

保護者の方が、病気等により、家庭でのお子さんの養育が一時的に困難となった場合に、お子さんを児童福祉施設等でお預かりします。お預かり期間 7日以内
利用者負担(1日あたり)

生活保護世帯	無料	2歳未満児童	2歳以上児童
市町村民税非課税世帯	1,100円	1,000円	1,000円
有記の世帯	5,350円	2,750円	2,750円

農地の雑草はまめに刈り取りましょう

雑草が盛んに繁茂する季節となりました。農地に雑草が生い茂ると、病害虫が発生するなどの、周りの農地や住宅にも迷惑がかかりますので、刈り取りや耕うんなど、農地の管理を適正に行いましょう。また、管理が行き届いていない農地は、産業廃棄物や建設残土などの不法投棄の対象となる傾向にありますので、注意をしましょう。

農業委員会事務局
☎内線404

願います。届出用紙は6月初旬に郵送します。この届出がなされないと、継続して受給することができませんので、必ず提出してください。受付期間・場所等

とき	ところ
6/1(金)～29(金) (土・日曜日を除く) 8:30～17:15	こども課(市役所2階)、各行政センター福祉課、中条・奈良・別府・三尻・吉岡・星宮・久下・佐谷田・玉井・大麻生の各出張所(駅連絡所を除く。)
6/30(土) 8:30～12:00 13:00～17:15	市役所1階ホール、各行政センター福祉課

出張所と30日の受付では、児童手当については、今年度の現況届の提出以外の手続きは行いません。添付書類 健康保険証のコピーや所得証明書が必要な場合があります。詳しくは郵送書類をご覧ください。郵送提出 郵送による提出も

夏休みを「赤城山の家」で過ごしてみませんか

赤城山の家では、年間を通じて市内小・中学校の林間学校を実施していますが、夏休み期間中(林間学校実施日を除く)、子ども会や家族など、市民の皆さんの利用を受けます。

周辺には、ボート遊びや魚釣りなどが楽しめる「大沼」、神秘的な「小沼」、小尾瀬と呼ばれる湿原の「覚満淵」などがあり、自然とふれあうよい機会です。

食事代	使用料		
	朝食	夕食	休憩
昼食	490円	700円	150円
夕食	520円	450円	450円

納期のお知らせ(6月分)

納期限 7月2日(月)
市・県民税(第1期)
市税の納入は、安全、便利、確実な口座振替のご利用を。
納税相談は、随時窓口で実施中。
納税課 ☎内線259
各行政センター総務課

できます。同封の返信用封筒に切手を貼って郵送してください。
こども課 ☎内線292
各行政センター福祉課

私立幼稚園児の 保育料を補助します

市では、満3歳～5歳児を私立幼稚園に就園させている保護者の方に、幼稚園の保育料を補助します。詳細は、6月上旬に幼稚園を通じて、保護者の方にお知らせします。

- 対象範囲 市内に居住する(住民登録がある)世帯で、満3～5歳児を私立幼稚園(市外を含む)に就園させている保護者
- 平成19年度に納付すべき市民税の所得割課税額が一定額を超える場合には、対象となりません。
- ・満3歳児 平成16年4月2日～平成17年4月1日生
 - ・3歳児 平成15年4月2日～平成16年4月1日生
 - ・4歳児 平成14年4月2日～平成15年4月1日生
 - ・5歳児 平成13年4月2日～平成14年4月1日生
- 満3歳児：満3歳に達した幼児で、翌年の4月を待た

都市計画道路の見直し

都市計画道路は、都市の骨格を形成する重要な都市施設として、広域のかつ長期的な視点に立って定められています。しかしながら、都市計画決定から長期間にわたり整備が行われていない路線も、数多く存在していることから、計画の見直しが全国で進められています。県と市では、平成17年度から平成18年度にかけて、見直しを行う路線の選定を行いました(下記参照)。都市計画決定の見直しを行う下記の8路線は、社会状況の変化を踏まえ、都市計画道路としての必要性が変化したことから、計画を廃止するものです。平成19年度以降、廃止に向けた手続きを進めていきます。県・市ホームページにも情報を掲載しています。

名称	都市計画決定年月日	計画延長(m)	計画幅員(m)	経過年数(年)	見直し方針	種別	
熊谷地区	S21.10.5	熊谷行田線	250	11	60	一部廃止	市道
		石原駅通線	570	18	60	廃止	県道
妻沼地区	S39.8.20	新桐生熊谷線	2,670	16～18	42	廃止	県道
		梶山江波線	1,480	16	42	廃止	市道
		江波藤吾新田線	1,800	16	42	廃止	市道
		登り戸梶山線	1,690	16	42	一部廃止	県道
江南地区	S48.3.13	御正新田板井線	2,960	16	33	廃止	市道
		三本須賀広線	710	16	33	一部廃止	市道

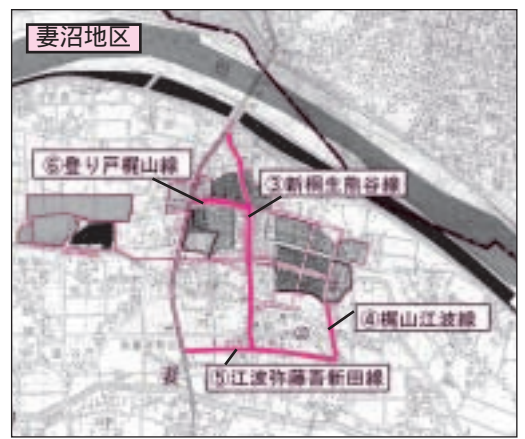

都市計画課 ☎内線340

知っている安心な防犯対策 子どもを犯罪から守りましょう!

市内でも子どもが不審者に声をかけられるケースが発生しています。犯罪が起こりやすい危険な場所は、「不審者が入りやすく、周囲から見えにくい場所」です。通学路や自宅の近くなど、子どもの行動範囲を一緒に確認し、危険な場所では遊ばないように教えましょう。

- 子どもの防犯キーワード
「イカのおすし」
- ・知らない人について **い**かない。
 - ・知らない人の車に **の**らない。
 - ・怖いときは **お**おきな声で「助けて!」と叫ぶ。
 - ・危険を感じたら **す**ぐにげる。
 - ・なにかあったら、すぐ大人に **う**らせる。

「子ども安全パトロール」など、地域ぐるみの防犯活動が広がっています。皆さんの温かい目で子どもを犯罪から守りましょう。
安心安全課 ☎内線339

熊谷市遺児手当制度

受給対象者 本市に居住し、父もしくは母または父母がともに死亡している義務教育修了前の子どもを養育している方

申請期間 受給資格を認定された月から義務教育修了前まで、または受給資格を喪失した月まで

手当額 こども1人につき月額3,000円

なお、受給資格更新のためには、現況届の提出が必要です。該当の方には、後日、通知を郵送しますので、手続きをお願いします。

こども課 ☎内線289
各行政センター福祉課

金婚表彰を行います

金婚(結婚50年)を迎えたご夫婦に対し、多年にわたり社会に寄与されたことへの感謝と長寿をお祝いするため、表彰を行います。

対象 平成19年6月1日現在、夫婦とも市内に住所を有し、平成19年度内に結婚後50年に達するご夫婦

難病患者見舞金支給制度

市では、県が指定した疾患(指定疾患)にかかっている難病患者の方に、見舞金(年1万円)を支給しています。

該当される方は、登録手続きをしてくださいます。疾患を有することが確認できる「特定疾患医療受給者証」・「指定疾患医療受給

熊谷学講師を派遣します

新熊谷市の魅力や可能性を広く市民に知っていただくため、歴史・文化・産業・自然環境・環境の分野から19人の方を「熊谷学講師」として認定しました。

見舞金は、口座振込みとなりますので、本人または保護者名義の銀行または農協の口座番号がわかるもの

更正保護女性会のご紹介

熊谷地区保護司会に属する女性ボランティア団体です。県保護観察所や保護司会等の指導助言を得て、女性の立場から地域の環境の浄化、犯罪予防や明るく住みよい社会を目指し活動して

くみ取り便槽を使用しているご家庭へ

梅雨の時期になりますので、便槽まわり、臭気筒などから便槽内に雨水が入らないよう、点検をしてください。

男女共同参画週間

いい明日は 仕事と暮らしのハイモニー 6月23日から29日までの一週間は、「男女共同参画週間」です。

男女が、互いにその人権を尊重しつつ、喜びも責任も分かち合い、性別にかかわらず、その個性と能力を十分に発揮できる社会を目指して実施されます。

ドメスティック・バイオレンス(DV)のない社会に

～ひとりで悩まず相談を～

ドメスティック・バイオレンス(DV)とは 配偶者や恋人など親密な関係にある者からの暴力のことで、次のような暴力があります。

- 身体的暴力：殴る・蹴るなど
精神的暴力：無視する、行動を監視するなど
性的暴力：性行為の強要など
経済的暴力：生活費を負担しないなど

DVの被害者は、多くの場合女性であり、女性は男性に比べて更に従属的な状況に追い込まれます。背景には、女性を男性より低く見る社会意識や性別による固定的な役割分担意識・社会の慣行、経済格差などがあります。

DVでお悩みの方は相談機関の窓口へ相談してください。

Table with 4 columns: 相談機関名, 受付日, 受付時間, 電話番号. Lists various support centers like 婦人相談センター, 「With You さいたま」, etc.

男女共同参画室 0599-0011

輝く個性・限らない夢 熊谷市立女子高等学校

校長よりごあいさつ 市民の皆さんには、常日頃、本校に対しまして格別なご支援をいただき、誠にありがとうございます。

「この一年の主役は皆さんです。貴重な経験が出来ることを喜び、一年を楽しんでください。」3学年主任は「皆さんは本校に幕を下ろす役割を担っています。市女の最後の卒業生として恥じない生活を送ってください。」と最後しました。



離任式

最近の行事から 本年3月9日に第42回卒業証書授与式が行われました。大勢の来賓の方々、保護者、在校生が見守る中、卒業生一人ひとりに校長より卒業証書が授与されました。

卒業生の皆さんへ 卒業時に降に氏名、住所等の変更があった方は、同窓会事務局宛てハガキまたはFAXでご連絡ください。

アメリカシロヒトリから大切な緑を守る 環境衛生課 048-524-3008

戦後強制抑留者、引揚者の皆様へ 旧軍人等で恩給等を受けて

熊谷学講師資格保有者および講演メニュー一覧

Table with 3 columns: No, 氏名, 講演メニュー. Lists 19 lecturers and their topics, such as 渡辺華山と熊谷, 廃仏毀釈と神葬祭, etc.

「土砂等のたい積規制条例」が改正されます

7月1日から「熊谷市土砂等のたい積の規制に関する条例」が施行されます。条例の概要は次のとおりです。
・500㎡以上3,000㎡未満の規模で土砂等のたい積を盛土その他の土地への土砂等のたい積を行う場合市長の許可が必ずです。
・土壌基準に適合しない土砂等のたい積はできません。

たい積は施工基準に従って行わなければならない。違反者には2年以下の懲役または100万円以下の罰金を科します。
廃棄物対策課 内線327

住宅のバリアフリー改修に伴う固定資産税の減額

平成19年1月1日に現存する住宅について、平成19年4月1日から平成22年3月31日の間に、廊下・階段・浴室・

便所等の改良によるバリアフリー改修工事を行い、その旨を3か月以内に工事明細書や写真などを添付して市に申告した場合、その住宅に係る税額の3分の1が減額されます。
居住者の要件 65歳以上、要介護認定または要支援認定、障害者のいずれかの方が居住する住宅
減額の対象 1戸当たり100㎡相当分まで
減額の要件 1戸当たり補助金等を除く工事費30万円以上

減額の適用 改修工事が完了した年の翌年度分のみ
資産税課 内線252
各行政センター総務課
道路はみんなのものです
マナーを守りましょう

マナーを守り、道路上には障害物等を出さないようご協力をお願いします。
管理課 内線326
維持課 内線541
国民健康保険税の納税通知書を発送します
平成19年度国民健康保険税納税通知書は、7月10日(火)に発送します。
第1期の納期限 7月31日(火)

道の駅めぬま

弥藤吾720	開設時間 10:00~18:00	6月6日(水)休館
[アグリパーク] 0567-1212	開設時間 9:30~18:00	休館なし
[物産センター] 0588-0090		
とき	催し・講習会	内容・費用
6/1(金)~3(日)	妻沼さつき盆裁会 花季展示会	さつき盆裁展示
6/10(日) 9:00~17:00	フリーマーケット	雑貨・衣類等のフリーマーケット
6/16(土) 10:30~14:00	ガーデニング 講習会	ハンギング 寄せ植え 費用:各3,000円(昼食または軽食付) 各先着20人 要予約
6/16(土)	「麦とろの日」サービス	2階レストラン「サラダ館」で麦とろ御膳を注文した方先着100人の方に花の苗をプレゼントします。

まちの駅くまがや

宮本町254(上熊谷駅隣)	開設時間 10:00~18:00	水曜日休館
0524-1722		
とき	内容	
6/12(火)まで	ギャラリー 時田雅子絵画教室作品展	
6/14(木)~26(火)	キャンドルナイト協賛 「ゆめたまごのキャンドル屋さん」	
6/30(土) 14:00~16:00	昔あそび ペーゴマ、シャボン玉、スポーツ 吹き矢で遊ぼう	

家庭ごみの収集日

決められた日に、8時30分までに出してください。

燃えるごみの収集日
【東コース】月・木曜日 【西コース】火・金曜日
ごみ袋...透明袋・半透明袋(レジ袋も可)
薄くて破れやすい袋は使用しないでください。

種類	収集日
資源物(ビン)	6/6(水)、7/4(水)
資源物(ペットボトル)	6/13(水)、7/11(水)
不燃ごみ	6/20(水)、7/18(水)
資源物(カン)	6/27(水)、7/25(水)

車両火災を防ぐために
内容物(ガス)が残っているスプレーカン・カートリッジボンベが収集車の中で発火する事故が『不燃ごみの日』に頻発しています。スプレーカン・カートリッジボンベは『ビンの日』に収集しますので、使いきってから穴をあけ、ビンとは別にして透明袋で出してください。有害ごみ(蛍光灯、乾電池、カガミ、体温計)は、市役所(地下入口横)、各行政センター、登録された自治会館や地区集会所などに設置してある回収箱へ出してください。

資源物(紙類)と粗大ごみの収集日
市内を5つの区域に分けて、それぞれ決まった曜日(毎週1回)に収集します。
お住まいの区域の収集日が何曜日に該当するのは「熊谷市くらしのカレンダー」30ページで確認できますのでご覧ください。

妻沼清掃センターは閉場しました
平成19年3月31日をもって妻沼清掃センター(弥藤吾547-1)は閉場しました。

環境美化センター 048-524-7121
大里行政センター市民環境課 0493-39-4802
妻沼行政センター市民環境課 048-588-1321
江南行政センター市民環境課 048-536-1521

老人福祉センター

別府荘 053222020	上之荘 05256964
6月の休所日	5日(火)、12日(火)、19日(火)、26日(火)
7月の休所日	3日(火)、10日(火)、17日(火)、24日(火)、31日(火)
入浴時間	9時~16時 10時~15時

別府荘、上之荘の利用にあたりましては、市内循環バスをご利用ください。なお、20人以上の団体で送迎バスの利用を希望される場合は、直接施設へご相談ください。

ひかわ荘 05882600	江南荘 05365600
6月の休所日	4日(月)、11日(月)、18日(月)、25日(月)
7月の休所日	2日(月)、9日(月)、16日(月)、23日(月)、30日(月)
入浴時間	9時~16時 10時~15時 10時30分~16時

国民年金保険料の免除の申請

国民年金保険料を納めるのが経済的に困難な方には、申

請して承認を受けると、保険料が免除になります。「申請免除」の制度があります。免除の種類・全額免除・四分の三免除・半額免除・四分の一免除
全額免除以外が認められた場合は、2年以内に残りの保険料を納めないで未納期間となります。
申請免除のポイント
免除はさかのぼって承認されませんが、遡及期間は申請月により異なります。
また、申請が遅れると、その分免除の開始が遅れますので、お早めにご手続きをお願いします。

審査対象となります。申請は原則、毎年必要となりますのでご注意ください。
保険年金課 内線277
各行政センター市民環境課 熊谷社会保険事務所 05225211
企業の立地促進を目的とした熊谷市産業立地促進条例は制定から1年が経過しました。この条例に基づき奨励金を受けることができる者として市長から指定された事業者は次のとおりです。
・福田計器(株) ・(株)マイ電気
・日栄電機(株) ・(株)ダイケン
・(株)富士(5月1日現在)
産業振興課 内線505

市政モニターが決まりました

市政モニター制度は、市民の皆さんの建設的な意見・要望などを直接お聞きし、市行政に反映させる制度です。任期は平成20年3月31日までで、市内小学校区から各1人ずつ、30人の方を委嘱しました。 広報広聴課 内線212 (敬称略)

小学校区	氏名	小学校区	氏名
熊谷東	新井美智榮	宮島	今村日登美
熊谷西	御正山昌子	桜木	橋本美恵子
石原	高橋純子	籠原	三辻律子
成田	佐々木匡美	新堀	森田啓子
大幡	井出英美子	吉市	小林絃子
佐谷	沼上邦子	長井	深作まつ子
大麻	飯田稔子	秦	永島美子
玉井	富田直子	妻沼	中島由美子
久下	棚澤義明	男沼	浅見 薫
熊谷南	田嶋美佐枝	小島	野村孝光
中吉	山本廣志	妻沼南	白石守司
別所	岡柳澤まさ	江南北	福田三栄子
三奈	柳邊知	江南南	寺田由佳子

協働のまちづくり

やりがい 生きがい 助け合い
社会の変化により公共サービスに対する社会的ニーズが多様化するとともに、少子高齢化等により公共サービスだけでは、解決できない身近な課題が発生しています。
協働のまちづくりとは、市民ができること、地域でできること、行政が行うことという原点に戻り、市民と行政が力を合わせ、地域づくり・まちづくりを目指していこうというものです。
協働とは、市民・市民活動団体等と行政が、共通の目標に向かって協力することです。市民一人ひとりが身近な課題を自分のことと考え、行動していくことが、協働のはじまりです。そして、市民一人ひとりが自発的に活動することによって、元気なまちが作られます。
今、思いのある個人や団体の活動・行動が、「まちづくり」に求められています。
市民活動推進課 内線330



はかりの定期検査

はかり(計量器)の定期検査を下記の日程で実施します。取引・証明に使用する「はかり(計量器)」は、定期検査が義務づけられています。なお、検査は有料となります。

とき	所在地
7/3(火)	JAくまがや玉井支店 高柳44-3
4(水)	大里行政センター 中曽根654-1
5(木)	妻沼行政センター 弥藤吾2450
6(金)	江南行政センター 江南中央1-1
9(月)	市役所駐車場 宮町2-47-1
10(火)	
11(水)	
12(木)	

受付時間 10時~15時(12時~13時は除く)
宅配便取次店の計量器についても対象になります。電気式はかりは、巡回検査を行いますので、今回は対象外です。
埼玉県計量検定所 048-652-2171
商業観光課 内線309

公民館生涯学習講座

対象 市民

公民館	電話	講座名	公民館	電話	講座名
銀座	522-5292	銀杏の木学級	吉岡	536-1306	ふれあい学級
桜木	526-2452	清流学級	太井	523-7975	成人学級
肥塚	524-5410	ふれあい教室	星宮	525-3422	ふれあい学級
箱田	523-1136	ふれあいを深める学習会	籠原	532-5514	ふれあい学級
上石	525-1642	生き生き教室	新堀	533-8114	ぼこあ・ぼこ
荒川	525-0252	ふるさと講座	本町	525-2145	ふれあい学級
久下	521-0780	ふるさとすこやか講座	大里	0493-39-4808	大里けやき学級
佐谷田	524-5411	けやき・若草学級	妻沼	588-0617	ときめき学級
成田	523-0278	いきいきふれあい学級	太田	588-4949	あじさい学級
玉井	532-3987	しらかば白樺学級	男沼	588-1485	きらきら学級
大麻生	532-3519	いきいきふれあい講座	小島	0276-38-5708	はぐくみ学級
中条	523-8565	いきいき学級	長井	588-3924	ふれあい学級
別府	532-6605	あいの泉教室	秦	588-2044	すこやか学級
三尻	532-3656	みしり野学級			

講座の詳細につきましては、各公民館にお問合せください。
社会教育課 ☎内線394

ひとひとのセミナー

男女が対等なパートナーとして、社会のあらゆる分野へ参画し、均等に利益を享受でき、共に責任を担う男女共同参画社会の実現に向け、様々な角度から学びます。
対象 市内在住・在勤・在学の男女

回	とき	会場	テーマ・講師等	定員
1	6/30(土) 13:30~15:30	男女共同参画推進センター「ハートピア」会議室	開講式 <講義> 「税の知識でエンパワーメント」 ～税金から見る男女共同参画～ 岡田佳子氏(税理士)	40人
2	7/7(土) 13:30~15:30	男女共同参画推進センター「ハートピア」会議室	<講義・グループ討議> 「セカンド・ステージへの旅立ち」 ～団塊世代と男女共同参画～ 藤沼康子氏(城西大学女子短期大学部教授)	40人
3	7/12(木) 9:00~17:00	視察研修	川口市男女共同参画コーナー SKIPンティ ほか 費用 2,500円程度 (昼食代・入館料・傷害保険料)	30人
4	7/14(土) 13:30~16:00	男女共同参画推進センター「ハートピア」会議室	<講義・グループ討議> 「韓流から見えてくるもの」 ～韓ドラと新しい家族～ 長谷川啓氏(城西大学女子短期大学部教授) 閉講式	40人

費用 2,500円程度(視察研修の際の昼食代等として)
保育をご希望の方は申込みの際お申し出ください。
ただし、視察研修の日を除きます。
視察研修のみの参加はできません。
申込み 電話で下記へ。
男女共同参画室 ☎599-0011

ゆかた着付講習会
対象 県内に在住または在勤の35歳未満の女性
とき 7月4日(水)・11日(水)全2回
18時30分～20時30分
ところ 勤労青少年ホーム
定員 先着20人
受講料 無料
準備品 ゆかた一式

熊谷地区労働セミナー
とき 6月14日(木)・15日(金)・22日(金)・28日(木)・29日(金)・7月6日(金)の18時15分～20時15分
(ただし、6月14日のみ18時5分～20時15分)全6回
ところ 勤労会館
内容 労働基準法(6月14日・29日)
改正男女雇用機会均等法

七夕まつり
「星に願いをこめて」
対象 就学前のお子さんと保護者
とき 7月6日(金)
10時～11時30分
ところ 江南体育館
(江南中央231)
講師 高橋賢司氏(立正大学法学部専任講師)
費用 無料
定員 先着60人
申込方法 指定の申込書、電話で下記へ。
途中からでも受講できます。
県北部産業労働センター ☎5232817
商業観光課 ☎内線477

看護学校専任教員の募集
資格 看護師資格を有し、臨床経験5年以上の方、年齢不問。
勤務場所 熊谷市医師会看護専門学校(大原1528)
熊谷市医師会看護専門学校 ☎5213906

募集

星溪園で楽しいお茶会
とき 6/17(日)
13時～16時
ところ 松風庵
(彦根慶香氏(宗偏流) 講師流派)
費用 300円
定員 50人



胎内くぐり
とき 6月30日(土)
ところ 高城神社
商業観光課 ☎内線312

くらしの 情報

● Information ●

親子キャンプ
対象 小学生とその保護者
とき 7月28日(土)・29日(日)
ところ 赤城バンガローウィレッジ森の家(群馬県)
乗り物 バス
定員 先着50人
費用 1人5,000円
内容 野外炊事・野外活動・キャンプファイヤーなど
申込み 6月14日(木)・29日(金)に費用を添えて下記へ。
青少年相談員として活動していただけ20歳～30歳の方を募集しています。
ところ 内線255

平成19年度 教科書展示会
展示教科書 小・中・高
ところ 総合教育センター深谷支所
とき 6/6(水) 9:00～17:00
6/15(金) 9:30～16:30
7/4(水) 9:30～16:30
日曜日を除く
学校教育課 ☎内線383

県立熊谷養護学校 「授業公開日」
とき 7月3日(火)
10時～12時
ところ 県立熊谷養護学校
(川原原戸605)
内容 授業の様子、教材教具、施設設備等の見学
見学を希望される方は1週間前までに、教頭または教務主任までご連絡ください。
県立熊谷養護学校 ☎53223689

県立東松山養護学校 「学校公開日」
とき 6月20日(水)
10時～12時
ところ 県立東松山養護学校
(東松山市野田13061)
内容 授業公開および学校概要説明
見学を希望される方は教頭までご連絡ください。
県立東松山養護学校 ☎0493242611

観音山夏の自然観察会
とき 7月8日(日)
(小雨決行)
集合 観音山龍泉寺境内(三ヶ尻3712)9時
内容 植生豊かな観音山の夏の観察会。
費用 200円(保険代等)
NPO法人自然観察指導員 埼玉北部埼玉観察グループ(宮下) ☎09031441592

荒川大麻生公園 自然ふれあいイベント
「わくわく野あそび隊」
「初夏を感じる オリエンテーリング」
とき 6月17日(日)
10時～12時(雨天中止)
費用 大人300円
小学生以下100円
とき 7月7日(土)
9時30分～12時(雨天中止)

観音山夏の自然観察会
とき 7月8日(日)
(小雨決行)
集合 観音山龍泉寺境内(三ヶ尻3712)9時
内容 植生豊かな観音山の夏の観察会。
費用 200円(保険代等)
NPO法人自然観察指導員 埼玉北部埼玉観察グループ(宮下) ☎09031441592

観音山夏の自然観察会
とき 7月8日(日)
(小雨決行)
集合 観音山龍泉寺境内(三ヶ尻3712)9時
内容 植生豊かな観音山の夏の観察会。
費用 200円(保険代等)
NPO法人自然観察指導員 埼玉北部埼玉観察グループ(宮下) ☎09031441592

小学生の英会話
とき 7月31日(火)・8月2日(木)・7日(火)・9日(木) (全4回)10時～11時
ところ 緑化センター 研修室(2階)
対象 小学1・2年生
定員 25人(抽選)
講師 外国人講師
費用 2,000円
申込み 7月13日(金)まで

第9回ホタル祭り
とき 6月23日(土)19時～21時
雨天の場合、24日(日)
ところ 別府沼公園日本庭園内ホタル沢衛生センター(南)
熊谷市別府ホタル愛好会 ☎5323589(原口) ☎5325654(井口) ☎0486450570

観音山夏の自然観察会
とき 7月8日(日)
(小雨決行)
集合 観音山龍泉寺境内(三ヶ尻3712)9時
内容 植生豊かな観音山の夏の観察会。
費用 200円(保険代等)
NPO法人自然観察指導員 埼玉北部埼玉観察グループ(宮下) ☎09031441592

親子遊び・ミニ運動会
費用 大人200円
小学生以下100円
各イベント共通
ところ 荒川大麻生公園
(自由広場駐車場に集合)
定員 先着30人
申込み 開催前日までに電話で下記へ。
(財)埼玉県生態系保護協会 ☎0486450570

市営住宅の入居者募集

募集住宅 籠原団地、中妻団地、籠原八平前団地、大幡団地 申込資格 次の条件をすべて備えている方 市内に住所または勤務場所があること

「平和バス」参加者募集 とき 7月27日(金)8時45分 市役所玄関前を出発 見学場所 埼玉県平和資料館 および丸木美術館(東松山市) 乗り物 マイクロバス2台 定員 先着50人

「あついで！熊谷」第58回熊谷花火大会 提供者募集 熊谷花火大会 とき 8月11日(土)19時～21時 順延の場合は12日(日)、18日(土)、19日(日)の順で開催します。

「あついで！熊谷」第58回熊谷花火大会

熊谷花火大会 とき 8月11日(土)19時～21時 順延の場合は12日(日)、18日(土)、19日(日)の順で開催します。

Table with 3 columns: 種類, 価格, 内容. Lists items like 7号玉, 8号玉, 10号玉, スターマイン with prices and descriptions.

「あついで！熊谷」PRキャラバン隊 旅行先で熊谷市のPRを行い、熊谷市への訪問を勧誘してくれる市民を募ります。

「あついで！熊谷」PRキャラバン隊 旅行先で熊谷市のPRを行い、熊谷市への訪問を勧誘してくれる市民を募ります。

スポーツ

熊谷運動公園屋内プール「アクアピア」水泳教室 対象 高校生以上 とき 6月11日～7月2日の月、水、金曜日(10日間)

Table with 3 columns: クラス, とき, 対象. Lists swimming classes like 初心者クラス, 初級Aクラス, 初級Bクラス.

熊谷運動公園屋内プール事務室 5339100 少少林寺拳法教室 (武道館・第2期) 対象 小学生～一般

熊谷運動公園屋内プール事務室 5339100 少少林寺拳法教室 (武道館・第2期) 対象 小学生～一般

件を満たす方 旅行先の人の集まる場所で、熊谷市の観光パンフレットを手渡しで配布し、熊谷市のPRを行う。

「あついで！熊谷」Tシャツを着用してPRする。(5枚まで無料で提供) PR実施時の写真を撮って報告する。

「あついで！熊谷」Tシャツを着用してPRする。(5枚まで無料で提供) PR実施時の写真を撮って報告する。

「あついで！熊谷」Tシャツを着用してPRする。(5枚まで無料で提供) PR実施時の写真を撮って報告する。

「あついで！熊谷」Tシャツを着用してPRする。(5枚まで無料で提供) PR実施時の写真を撮って報告する。

定員 30人 費用 無料 申込み 6月22日(金)までに電話で左記へ。 県立熊谷点字図書館 052550777

介護保険運営協議会 委員の募集 応募資格 大里広域圏内に在住で40歳以上の方

ワークメイト大里 会員募集中 入会できる方 大里地域内の中小企業に勤務する事業主および従業員

ワークメイト大里 会員募集中 入会できる方 大里地域内の中小企業に勤務する事業主および従業員

ワークメイト大里 会員募集中 入会できる方 大里地域内の中小企業に勤務する事業主および従業員

わんぱく相撲大会 (夏場所)

対象 市内小学1～6年生男子 とき 7月15日(日) 8時受付開始

市民登山 富士山(富士宮口コース) 対象 小学5年生～一般(ただし小・中学生は保護者同伴)

市民登山 富士山(富士宮口コース) 対象 小学5年生～一般(ただし小・中学生は保護者同伴)

市民登山 富士山(富士宮口コース) 対象 小学5年生～一般(ただし小・中学生は保護者同伴)

女性バレーボール 親善大会 県民総合体育大会参加 対象 市内在住・在勤の女性(ただし、○)

女性バレーボール 親善大会 県民総合体育大会参加 対象 市内在住・在勤の女性(ただし、○)

女性バレーボール 親善大会 県民総合体育大会参加 対象 市内在住・在勤の女性(ただし、○)

女性バレーボール 親善大会 県民総合体育大会参加 対象 市内在住・在勤の女性(ただし、○)

女性バレーボール 親善大会 県民総合体育大会参加 対象 市内在住・在勤の女性(ただし、○)

女性バレーボール 親善大会 県民総合体育大会参加 対象 市内在住・在勤の女性(ただし、○)

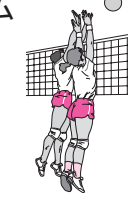

女性バレーボール 親善大会 県民総合体育大会参加 対象 市内在住・在勤の女性(ただし、○)

女性バレーボール 親善大会 県民総合体育大会参加 対象 市内在住・在勤の女性(ただし、○)

女性バレーボール 親善大会 県民総合体育大会参加 対象 市内在住・在勤の女性(ただし、○)

試験

Table with 3 columns: 会場, 種類, とき. Lists exam locations like 東京国際大学, 埼玉工業大学.

危険物取扱者試験 受付 第3回、第4回とも6月25日(月)～7月4日(水) 受験申請は郵送です。

危険物取扱者試験 受付 第3回、第4回とも6月25日(月)～7月4日(水) 受験申請は郵送です。

危険物取扱者試験 受付 第3回、第4回とも6月25日(月)～7月4日(水) 受験申請は郵送です。

危険物取扱者試験 受付 第3回、第4回とも6月25日(月)～7月4日(水) 受験申請は郵送です。

危険物取扱者試験 受付 第3回、第4回とも6月25日(月)～7月4日(水) 受験申請は郵送です。

危険物取扱者試験 受付 第3回、第4回とも6月25日(月)～7月4日(水) 受験申請は郵送です。

危険物取扱者試験 受付 第3回、第4回とも6月25日(月)～7月4日(水) 受験申請は郵送です。

危険物取扱者試験 受付 第3回、第4回とも6月25日(月)～7月4日(水) 受験申請は郵送です。

危険物取扱者試験 受付 第3回、第4回とも6月25日(月)～7月4日(水) 受験申請は郵送です。

危険物取扱者試験 受付 第3回、第4回とも6月25日(月)～7月4日(水) 受験申請は郵送です。

骨の健康教室
「あなたの骨は大丈夫？」
「骨粗しょう症」とは、骨が弱くなって骨折しやすくなる病気です。自分はまだ大丈夫と思っていませんか？
自分の骨の状態を知るために、まずは骨密度を測定してみましよう。

健康づくり課
☎048-528-0601
〒360-0014 箱田1-2-39

熊谷保健センター ☎048-526-5737
〒360-0014 箱田1-2-39
大里保健センター ☎0493-39-1115
〒369-0107 向谷373-1
妻沼保健センター ☎048-588-1516
〒360-0292 弥藤吾2441-1

江南保健センター ☎048-536-1521
〒360-0192 江南中央1-1
母子健康センター ☎048-525-2722
〒360-0812 大原1-5-36
在宅ケアセンター ☎048-526-1256
〒360-0812 大原1-5-36

みんなの健康

対象 20歳以上65歳未満の女性市民
ところ 熊谷保健センター
定員 先着70人

助産師のなんでもファミリー相談室「ほんわか」
対象 妊娠中、子育て中のご家族。おじいちゃん、おばあちゃん大歓迎
とき 6月17日(日)10時～12時
受付9時30分より
ところ 大原ふれあいセンター
1階(29号室)
内容 ペーパーマッサージ
個別相談(家族みんなでリラックス)
費用 1家族につき保険料100円、資料代300円、0円実費徴収(予約不要)
熊谷助産師会
09034378434
(月～金9時～17時)

費用 無料
申込み 電話で左記へ。
骨粗しょう症治療中の方は、主治医とご相談の上、申込みください。
熊谷保健センター

2日目 6/15(水)14時～17時30分
1日目 6/9(水)9時～11時
6/10(火)9時～11時
骨密度測定結果説明(医師栄養士による骨粗しょう症予防の講話カルシウムを多く含む料理の紹介)を含む

乳がん・子宮がん検診が医療機関でも受けられます

種別	対象者	費用	実施日	申込方法
乳がん検診(視触診)	40歳以上で平成19年4月1日現在、偶数年齢の女性市民	700円	7/2(月) 10/31(水)	電話で9月28日(金)までに、熊谷保健センターへ申込みください。 受診券は後日郵送します。
子宮がん検診(頸部)	20歳以上で平成19年4月1日現在、偶数年齢の女性市民	1,700円		
子宮がん検診(頸部+体部)	上記の方で、6か月以内に不正出血があり、次のいずれかに該当する方 50歳以上 閉経後 妊娠の経験がなく月経が不規則	2,500円		

「 」は、従来どおり熊谷保健センターでも受診できます。
検診は各地区保健センターか医療機関のどちらか1回に限りです。
受診券が届いたら、あらかじめ医療機関へ電話予約してください。
平成19年度の検診対象者ではない方で、平成18年度に受診できなかった方は受診できますので、熊谷保健センターへ申込みください。

【実施医療機関(50音順)】

医療機関名	所在地	電話番号	乳がん	子宮がん	医療機関名	所在地	電話番号	乳がん	子宮がん
岡田医院	拾六間273	533-4666			ティアラ21女性クリニック	筑波3-202	527-1122		
荻原外科胃腸科医院	弥藤吾2192	588-6311			ティーエムクリニック	三ヶ尻48	533-8836		
籠原病院	美土里町3-136	532-6717			藤間病院	末広2-137	522-0600		
熊谷外科病院	佐谷田3811-1	521-4115			中山産婦人科クリニック	戸出1047-5	525-2678		
熊谷市民産婦人科医院	箱田6-4-4	521-7266			野口医院	鎌倉町3	521-1112		
熊谷総合病院	中西4-5-1	521-0065			平田クリニック	肥塚4-205	526-1171		
小林医院	村岡535-1	536-8888			宗久産婦人科クリニック	善ヶ島1351-1	588-5270		
さめじまボンディングクリニック	太井1681	526-1103			森医院	石原100-1	523-4771		
瀬山産婦人科医院	美土里町2-206-1	532-6868			山崎外科胃腸科	本町1-24-1	521-0105		
田村産婦人科医院	三ヶ尻2761	533-1011			レディースクリニック公園通り	上中条804	599-2001		

医療機関での乳がん検診は視触診のみとなります。

熊谷市休日・夜間急患診療所 (所在地: 大原1-5-36)

休日診療 診療日	6/3・10・17・24	7/1・8・15・16・22・29
内科・小児科 ☎525-2720	受付時間 9:00～11:00 診療時間 9:00～12:00	受付時間 9:00～11:00 診療時間 9:00～12:00
歯科 ☎525-2721	受付時間 9:00～11:00 診療時間 9:00～12:00	受付時間 19:00～21:30 診療時間 19:30～22:00
夜間診療 (診療日毎日)	内科・小児科 ☎525-2720	受付時間 19:00～21:30 診療時間 19:30～22:00

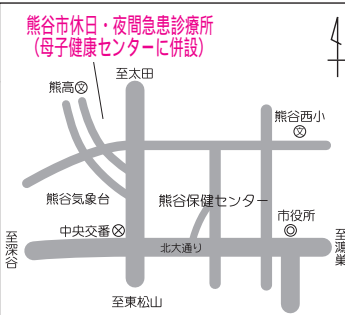

子どもの電話相談

子育て・青少年に関する悩みごと、児童虐待について
子どもあしんダイヤル
☎527-2700(家庭児童相談室直通)
心理カウンセラー(臨床心理士)による相談日
6月22日(金)・7月20日(金)
9:00～16:00(要予約)
熊谷児童相談所(県) ☎521-4152
いま、いじめで悩んでいる君へ
教育110番 ☎525-7830(直通)
不登校に関する悩みごと
さくら教室電話相談 月曜日休 ☎523-1570(直通)

教育上の悩みや不安について
電話教育相談 教育研究所
☎524-1111 内線383
ひとりで悩まないで相談しませんか
青少年相談総合センター(県)
☎048-830-3025
非行・家庭内暴力・犯罪・いじめ など
毎週火・金曜日 9:00～16:00
北部少年サポートセンター 熊谷相談室
(埼玉県警)
☎524-4016

男女共同参画推進センター 相談のご案内

配偶者からの暴力(DV)を中心に、暴力被害に伴う夫婦間の問題など、男女共同参画社会の実現を阻む要因となる問題の悩みをお聞きし、いっしょに考えます。
男女共同参画推進センター「ハートピア」相談室
☎599-0015

相談名	相談日	時間
電話・面接相談	月～金曜日、第1・3土曜日(祝日を除く)	9:00～17:15
弁護士による相談(要予約)	7/19(木)	13:30～15:00
臨床心理士による相談(要予約)	6/22(金)・7/20(金)	9:00～16:00
保健師による相談(要予約)	6/13(水)・20(水)・7/11(水)・18(水)	13:30～15:30

各種相談 お気軽にご利用ください。(秘密厳守・無料)

相談名	相談員	相談日	時間	場所	問合せ
法律	弁護士	6/7(木)・21(木)・7/5(木)	13:00～16:00(要予約)	市民相談室(市役所1階)	市民相談室 ☎524-1111 内線460・461
税務	税理士	6/14(木)・7/12(木)	13:00～16:00	妻沼行政センター(2階)	妻沼行政センター-総務課 ☎588-1321 内線305
行政	行政相談委員	6/20(水)・7/18(水) 6/1(金)・7/5(木) 6/1(金)・7/19(木) 6/1(金)・7/5(木)	9:00～12:00	市民相談室(市役所1階) 大里コミュニティセンター 妻沼行政センター(2階) 江南勤労福祉センター	市民相談室 ☎524-1111 内線460・461 大里行政センター-総務課 ☎0493-39-0311 妻沼行政センター-総務課 ☎588-1321 内線305 江南行政センター-総務課 ☎536-1521 内線162
登記	司法書士 土地家屋調査士	6/11(月)・7/9(月)	10:00～16:00		市民相談室 ☎524-1111 内線460・461
行政書士(注1)	行政書士	6/4(月)・7/2(月)	13:00～16:00		
不動産	宅地建物取引主任者	6/19(火)・7/17(火)	9:00～12:00		
住宅	建築士	6/26(火)・7/24(火)	13:00～16:00	市民相談室(市役所1階)	
消費生活	消費生活相談員	毎週月・火・水・金曜日(祝日を除く)	9:30～16:00		内線283
一般相談	嘱託職員	月～金曜日(祝日を除く)	8:45～17:00		内線460・461
金融よろず相談(中小企業向け)	中小企業診断士	6/1(金)・7/6(金)	13:00～16:00(要予約)		商業観光課 ☎524-1111 内線467
特設人権相談	人権擁護委員	6/1(金)・7/5(木) 6/1(金)・7/12(木) 6/1(金)・8/10(木) 6/1(金)・8/2(木)	10:00～15:00	大里コミュニティセンター 商工会館 めぬま農業研修センター 江南勤労福祉センター 今井集会所(今井1395) 箕輪集会所(箕輪305-1) 新島集会所(石原134)	人権政策課 ☎524-1111 内線356
生活相談	生活相談員・市職員	6/13(水) 6/27(水) 7/4(水)	13:30～16:30		人権政策課 ☎524-1111 内線262

(注1) 6月の行政書士相談は、農地転用、開発行為等、遺産分割協議書、遺言についてです。
7月の行政書士相談は、遺産分割協議書、遺言、自動車登録、自動車相続、車庫証明関係についてです。

結婚相談	結婚相談員	6/1(金)・7/6(金) 6/8(金)・7/13(金) 6/15(金)・7/20(金) 6/22(金)・7/27(金)	13:00～16:00	コミュニティセンター 大里コミュニティセンター 妻沼行政センター(2階) 江南勤労福祉センター	社会福祉協議会熊谷支所☎521-2735 大里支所☎0493-39-0471 妻沼支所☎588-2888 江南支所☎536-7310
------	-------	---	-------------	--	---

法律(県)	弁護士	第1・3水曜日(祝日を除く)	13:00～16:00(要予約)	埼玉県北部地域創造センター(県熊谷地方庁舎内)	北部地域創造センター ☎522-6506
県民相談(県)	県民相談員	月～金曜日(祝日を除く)	9:00～16:00	埼玉県消費生活支援センター-熊谷	消費生活支援センター-熊谷 ☎524-0999
交通事故相談(県)	交通事故相談員		9:30～16:00		
消費生活相談(県)	消費生活相談員	第1～4金曜日(祝日を除く)	10:00～12:00(要予約)	埼玉県北部産業労働センター(県熊谷地方庁舎内)	北部産業労働センター ☎523-2817
労働相談(県)	弁護士	毎週水曜日(祝日を除く)	9:00～16:00	さいたま地方法務局熊谷支局	さいたま地方法務局熊谷支局 ☎524-8805

相談時間は、午前中は12時まで、午後は13時からです。

特許・商標相談(県)	特許情報活用支援アドバイザー	6/8(金)	13:00～17:00	埼玉県産業技術総合センター北部研究所(末広2-133)	知的財産総合支援センター埼玉 ☎048-647-4245
------------	----------------	--------	-------------	-----------------------------	---------------------------------

暮らしのアドバイス 相談

毎月第3金曜日は「少年を非行からまもる日」、毎月第3日曜日は「家庭の日」です。

母子保健事業

母子健康センター ☎048-525-2722 大里保健センター ☎0493-39-1115
妻沼保健センター ☎048-588-1516 江南保健センター ☎048-536-1521

乳幼児健診の該当者には通知します。 大里地区の乳幼児健診については8月の実施になります。

事業	対象地区	対象者等	実施日時	実施場所	
乳児健診	熊谷地区	平成19年2月1日～15日生まれの乳児	7/3(火)	母子健康センター	
	妻沼地区	平成19年2月16日～28日生まれの乳児	24(火)		
1歳6か月児健診	熊谷地区	平成19年2月・3月生まれの乳児	31(火)	妻沼保健センター	
	熊谷地区	平成17年12月1日～15日生まれの幼児	7/6(金)		
	妻沼地区	平成17年12月16日～31日生まれの幼児	20(金)		
3歳児健診	熊谷地区	平成17年11月・12月生まれの幼児	17(火)	江南保健センター	
	江南地区	平成17年11月・12月生まれの幼児	11(水)		
	熊谷地区	平成16年1月1日～15日生まれの幼児	7/13(金)		
ママパパ教室	熊谷地区	平成16年1月16日～31日生まれの幼児	27(金)	母子健康センター	
	妻沼地区	平成15年12月・平成16年1月生まれの幼児	10(火)		
	江南地区	平成15年12月・平成16年1月生まれの幼児	11(水)		
いきいきママの子育て教室	全 域	市民の方で初妊婦と夫を対象に妊娠中および出産・育児についての準備講座で1コース3日間です。妊婦さんの体調の良い時であればいつでも参加できます。電話で申込み。先着25組。持ち物：母子健康手帳、筆記用具	7/5(木) 12(木) 19(木)	受付 12:30～ 講義 13:00～ 16:00頃	母子健康センター
わくわくひろば開放日	全 域	乳幼児を対象にロビーを遊び場として開放します。	7/3(火) 10(火) 24(火)	10:00～ 12:00	大里保健センター
なかよくあそぼう会	全 域	乳幼児を対象とした母子愛育班によるあそびの会	7/13(金)	9:00～ 17:00	妻沼保健センター
ママパパ教室	全 域	市民の方で初妊婦と夫を対象に妊娠中および出産・育児についての準備講座で1コース3日間です。妊婦さんの体調の良い時であればいつでも参加できます。電話で申込み。先着25組。持ち物：母子健康手帳、筆記用具	7/5(木) 12(木) 19(木)	受付 12:30～ 講義 13:00～ 16:00頃	母子健康センター
いきいきママの子育て教室	全 域	平成18年11月・12月生まれの第1子を持つ母親を対象に離乳食や歯の話、絵本の読み聞かせ等 6月26日(火)から電話で申込み。先着30組	7/17(火)	9:30受付	母子健康センター
なかよくあそぼう会	全 域	乳幼児を対象とした母子愛育班によるあそびの会	7/13(金)	10:30～ 11:30	妻沼保健センター

健康ナビ 歯並びの話(歯列不正)



新学期になると、どの学級でも歯科検診が行われます。お子さんの歯並びを気にする親御さんを多いように思うので、今回は歯並びの話(歯列不正)について述べたいと思います。

乱くい歯(永久歯の萌出スペース不足で歯並びが凸凹全児童の7% 前歯が交叉してロックしていると、顎を自由に動かさず、結果的に顎の発達障害を起こします。出っ歯(いわゆる出っ歯と下顎が引っ込んでいるケース)全児童の2% 指しゃぶり、鼻づまりによる口呼吸、唇の力不足などが原因のことがあります。受け口(反対咬合)全児童の5% 上下の前歯が反対の咬み合わせになっていると、普通の咬み方では、上顎に力がかかりにくいので発育が貧弱になり顔つきも特徴的なものになってしまいます。

交叉咬合(奥歯が左右にかたよった咬み合わせ) 顎のずれ、関節のずれ、顔の変形につながるのだから出来

るだけ早めに治療すべきです。過蓋咬合(上下の咬み込みが著しく深い状態)全児童の1% 開咬(と逆で前歯が咬み合わないケース)全児童の1% 指しゃぶり、舌を前に出す癖、舌をかむ癖、飲み込む際の癖によって起こります。年齢を経るにつれ骨格的なものになってきます。すきっ歯 先天欠如(永久歯がもともと足りないの、すきっ歯になることがあります。)

いい顔になるためには、噛むという運動を通して顎を育てなければなりません。お子さんの歯並びが少しでも気になったら、年々悪くなる第一歩かも知れません。手遅れにならないよう早めに相談されることをお勧めします。大人になって治療するよりも、見た目だけではなく、口、顎、歯の正しい使い方を身につけることで矯正治療後の後戻りを減らし、かたちと使い方のマッチした歯並びを得ることが出来ます。

熊谷市歯科医師会 田中治男

成人健(検)診事業

熊谷保健センター ☎048-526-5737 大里保健センター ☎0493-39-1115
妻沼保健センター ☎048-588-1516 江南保健センター ☎048-536-1521

健(検)診は各地区保健センターとも同じ内容になっていきますので、お住まいのある各地区保健センターでの受診をお願いします。

事業	対象者	実施日	実施場所	費用
基本健康診査 肺がん検診 大腸がん検診	40歳以上で、職場等での健(検)診機会のない市民 肝炎ウイルス検査： 4月1日現在、40歳の方 前立腺がん検診： 50歳以上の男性	毎週月・火・木曜日	熊谷保健センター	基本健診：1,300円 肝炎ウイルス検査：700円 前立腺がん検診：900円 肺がん検診：無料 (必要により喀たん検査：500円) 大腸がん検診：500円
		7/30(月)～8/1(水)	大里保健センター	
		7/23(月)～28(土)	妻沼保健センター	
		8/21(火)～24(金)	江南保健センター	

基本健康診査につきましては、前年度もしくは前々年度に受診された方および4月1日現在で40歳の方にご案内します。案内通知該当地区：本町・仲町・星川・鎌倉町・弥生・宮町・末広・筑波・銀座・中央・石原(丁目)・上之・上川上・中西・大麻生・小島・広瀬・川原明戸・武体・瀬南・佐谷田・平戸・戸出・問屋町 大里・妻沼・江南保健センターから問診票が届いた方は、申込手續が不要です。通知の届かなかった方で受診を希望される方は、電話またはハガキで各地区保健センターへ申込みください。

事業	対象者	実施日	実施場所	費用
乳がん検診 子宮がん検診 (頸部)	乳がん検診 40歳以上で、平成19年4月1日現在、偶数年齢の女性 市民(2年に1回受診) 子宮がん検診 20歳以上で、平成19年4月1日現在、偶数年齢の女性 市民(2年に1回受診)	毎週金曜日	熊谷保健センター	乳がん検診 1,800円(40～49歳) 子宮がん検診 1,000円(50歳以上) 600円

受診を希望される方は、電話またはハガキで熊谷保健センターへ申込みください。平成19年度の検診対象者ではない方で、平成18年度に受診できなかった方は受診できますので、熊谷保健センターへ申込みください。

事業	対象者	実施日	実施場所	費用
胃がん検診	40歳以上で、職場等での検診機会のない市民	毎週月・金曜日	熊谷保健センター	900円
		7/12(木)・13(金) 17(火)・18(水)	大里保健センター	
		7/2(月)～6(金)・9(月)	妻沼保健センター	
		7/10(火)・11(水)	長井公民館	
		7/23(月)～27(金)	江南保健センター	
		7/19(木)	農村センター	
		7/20(金)	農業総合センター	

受診を希望される方は、電話またはハガキでお住まいのある各地区保健センターへ申込みください。大里・妻沼・江南保健センターから問診票が届いた方は、申込手續が不要です。大里・妻沼・江南保健センターでは、平成19年度から胃がん検診は単独検診になり、大腸がん検診は基本健康診査と合わせて実施することになりました。そのため、検便は基本健康診査時にお持ちいただくことになりました。

事業	対象者	実施日	実施場所	費用
歯科健康診査	市民	7/11(水)(申込制)	熊谷保健センター	無料(歯の撮影をする場合は200円)

相談・教室等

事業	内容	実施日時	実施場所
健康相談	血圧測定 保健師による健康相談 栄養士による栄養相談	7/4(水)・11(水) 18(水)・25(水) 栄養相談は要予約	熊谷保健センター 大里保健センター 妻沼保健センター 江南保健センター 上之荘 ひかわ荘 別府荘 江南荘
	血圧測定 保健師による健康相談	10:00～11:00 7/6(金) 7/12(木) 7/13(金) 7/13(金)	

事業	対象者	内容	実施日時	実施場所
女性健康相談	女性市民	保健師による健康相談	7/13(金)	14:00～15:00
心の健康相談	本人および家族	臨床心理士・保健師による相談	7/11(水)・25(水)	9:45～11:30 電話で申込みください。

大里図書館

☎0493-36-1126・FAX0493-39-0066 [6月の休館日] 毎週月曜日、第1金曜日、5日(火)～10日(日)
〒369-0101 津田1-1 [7月の休館日] 毎週月曜日(16日を除く)、第1金曜日、17日(火)

おはなし会

対象 4歳以上の1人でおはなしが聞ける子
とき 6月16日(土)
14:00～14:30

ところ 集会室
(大里生涯学習センター)

とき 6月23日(土)
10:30～11:45
ところ 文化ホール
(大里生涯学習センター)
内容 「美女と野獣」「田舎のねずみと街のねずみ」

子どもシアター

対象 幼児～一般

妻沼図書館

☎588-6878・FAX588-6054 [6月の休館日] 毎週月曜日、5日(火)～10日(日)、29日(金)
〒360-0202 妻沼東1-1 [7月の休館日] 毎週月曜日、31日(火)

おはなし会

対象 0～6歳程度
とき 毎週木曜日
15:30～16:00
ところ おはなし室

14:00～14:30
ところ おはなし室

めぬま号(移動図書館) 6・7月の巡回日程

ステーション	巡回日	時間
小島小学校	6/12(火)・7/3(火)	13:00～14:00
男沼小学校	6/13(水)・7/4(水)	14:20～15:50
太田小学校	6/20(水)・7/11(水)	14:20～15:50
秦小学校	6/15(金)・7/13(金)	13:00～14:00



めぬま号

小学生のおはなし会

対象 小学生
とき 6月2日(土)、7月7日(土)

江南図書館

☎536-6303・FAX536-6377 [6月の休館日] 毎週月曜日、第1金曜日、5日(火)～10日(日)
〒360-0107 千代325-1 [7月の休館日] 毎週月曜日(16日を除く)、第1金曜日、17日(火)

おはなし会

対象 0歳～小学生(低学年) ところ おはなし室
とき 6月23日(土)
14:30～15:00

公民館

熊谷中央公民館

☎523-0895・FAX523-0896 [講座等の申込方法]
〒360-0047 仲町19 電話またはハガキで熊谷中央公民館へ。応募者多数の場合は抽選となります。

和歌(詩)文学に親しむ講座 今も息づいている心と言葉

対象 市内に在住または在勤の方

とき	内容
7/24(火)	『万葉集』の世界 眺めのうた
31(火)	『古今和歌集』の世界 無常感のうた
8/7(火)	西行『山家集』の世界 「落葉帰根」のうた
21(火)	石川啄木の世界 望郷のうた
28(火)	金子みすゞの世界 悲しみのうた

時間 9:30～11:30
ところ 3の2・3室

定員 40人
講師 千葉 貢氏(高崎経済大学地域政策学部教授)
費用 100円(資料代)
申込期限 6月29日(金)

バスハイキング

対象 市内に在住または在勤の方
とき 7月24日(火)

集合 7:00 コミュニティひろば
ところ 六合村(群馬県)「野反湖一周コース」
～高原の清楚な湖周辺を散策します。(歩行10km約3時間)
定員 先着40人
費用 3,500円
申込み 6月19日(火)10:00から費用を添えて熊谷中央公民館へ。
1人で2人分の申込みができます。



展示ホールのお知らせ

とき	団体名・内容
6/10(日)まで	ちぎり絵月曜会・水曜会 合同作品展
12(火)～17(日)	リフォーム灯火 古着のリフォーム作品展
19(火)～24(日)	パステルクラブ直実 第6回作品展
26(火)～7/1(日)	熊谷川柳いちご会 第3回作品展

土曜映画鑑賞会

とき	題名	対象
6/9(土)	孫悟空の妖怪退治	小学校高学年
	金のがちょう(影絵)	幼児
7/14(土)	くじらぐも	幼児
	最後の空襲くまがや(アニメ)	小学校高学年
	次郎物語	一般

時間 14:00～
ところ 実習室
費用 無料
映写 ボランティア団体 一六会

文化施設情報 Information



図書館

http://www.kumagayalib.jp/
[携帯対応] http://www.kumagayalib.jp/mobile/

6月4日(月)～11日(月)は特別整理のため4図書館とも休館します。

熊谷図書館

☎525-4551・FAX525-4552 [6月の休館日] 毎週月曜日、第1金曜日、5日(火)～10日(日)
〒360-0036 桜木町2-33-2 [7月の休館日] 毎週月曜日(16日を除く)、第1金曜日、17日(火)

郷土史講座 テーマ「熊谷の考古学」

対象 一般成人

とき	内容
6/19(火)	妻沼地区の考古資料について (講師 社会教育課 寺社下博)
29(火)	江南地区の考古資料について (講師 社会教育課 新井端)

時間 13:30～16:00
ところ 第一講座室(4階)
定員 先着90人
費用 無料
申込み 電話で下記へ。
美術、郷土係

熊谷次郎直実に関する講演会

「直実・蓮生を学ぶ会」では、熊谷次郎直実(法力房蓮生法師)とその時代に関する講演会を開催します。
とき 7月7日(土)10:00～12:00
ところ 第一講座室(4階)
内容 「史料からみた鎌倉街道」
講師 森内優子氏(県立文書館学芸員)
教材費 1,000円
申込み 当日、会場で受付



美術、郷土係

熊谷の5つの歴史と美術展

とき 開催中
ところ 郷土資料展示室(3階)
内容 常設展示: 旧熊谷5つの時代の歴史的資料を展示
森村誠一コーナー: 歴史・時代物小説、新刊本展示
ミニ企画展コーナー: 「写真家日向清次」展(6/12火～9/6木)
美術、郷土係

古文書学習・研究会 会員募集

図書館のクラブの一つとして活動している古文書学習・研究会では、新会員を募集しています。
対象 一般成人
とき 毎月第2・4木曜日13:30～15:30
費用 毎月1,000円
内容 熊谷ゆかりの古文書学習・研究を通じて歴史を学ぶ
美術、郷土係

裁判員制度広報映画会

とき 6月20日(水)10:00～(2時間程度)
ところ 第一講座室(4階)
内容 ・裁判員制度の説明
・映画「裁判員-選ばれ、そして見えてきたもの-」の上映
・裁判官との質疑応答
定員 当日先着90人
さいたま地方裁判所事務局
総務課 ☎048-863-4111

ちいさいこのおはなしかい

対象 主に就園前の幼児とその保護者
とき 6月15日(金)・7月20日(金)
0・1歳 11:00～11:20
2歳以上 11:30～11:50
ところ 視聴覚室(2階)
内容 手あそび・わらべうた・絵本・紙芝居など
サービス係

おはなし会

対象 4歳以上の1人でおはなしが聞ける子
とき 6月23日(土)14:30～(約30分間)
6月9日(土)は特別整理期間のため休み
ところ 視聴覚室(2階)
サービス係

小学生のおはなし会

対象 小学生(大人は入場できません)
とき 6月2日(土)・7月7日(土)
14:30～(約30分間)
ところ 視聴覚室(2階)
サービス係

映画会

とき 6月17日(日)14:00～
内容 アニメ 狼王ロボ(前編)(23分)
アニメ 狼王ロボ(後編)(23分)
ところ 視聴覚室(2階)
サービス係

さくら号(移動図書館) 6・7月の巡回日程

	ステーション	時間	巡回日
A コ ト ス	籠原小学校	10:00～11:00	6/19(火) 7/3(火)
	別府第3公園	13:30～14:30	
	別府小学校	15:00～16:00	
B コ ト ス	玉井小学校	10:00～11:00	6/20(水) 7/4(水)
	県営玉井団地	13:30～14:30	
	大幡小学校	15:00～16:00	
C コ ト ス	星宮小学校	10:00～11:00	6/21(木) 7/5(木)
	土地区画整理 西部事務所	13:30～14:30	
	大麻生小学校	15:00～16:00	
D コ ト ス	吉岡小学校	10:00～11:00	6/12(火) 29(火) 7/10(火)
	奈良小学校	13:30～14:30	
	佐谷田小学校	10:00～11:00	
E コ ト ス	中条小学校	13:30～14:30	6/13(水) 27(水) 7/11(水)
	久下第3公園	15:10～16:00	
	久下小学校	10:00～11:00	
F コ ト ス	新堀小学校	13:30～14:30	6/14(木) 28(木) 7/12(木)
	三尻小学校	15:00～16:00	



さくら号

熊谷文化創造館さくらめいと

☎532-0002・FAX532-0022
〒360-0846 拾六間111-1

桂歌丸独演会

Pコード 375-533・プレイガイド
とき 7月8日(日) 14:00開演
料金 全席指定 S席3,500円
A席3,000円

玉津留姫物語(たまつるひめものがたり) 公募自主企画上演応募作品

月のホール
とき 7月28日(土) 18:30開演
料金 全席自由 前売券1,000円
当日券1,300円
演目 第1部 麦さん
第2部 玉津留姫物語
4歳から入場できます。
チケットはさくらめいとで取扱
っています。
さくらめいと号・託児はありません。

夏休みスーパーコンサート&レクチャー'07 ブルーアイランド氏とめぐる《パール・ギュントの四季》

Pコード 255-346・プレイガイド
とき 8月18日(土) 18:30開演
料金 全席指定2,500円
フレンドリー券2,250円
(1度に2枚以上購入の場合)

学生券1,000円
(さくらめいとでのみ販売)
出演 青島広志(作曲家/お話・ピ
アノ)、平福知夏(ソプラノ)、原
田勇雅(バリトン)ほか
曲目 中田喜直/夏の思い出、グ
リーグ/劇音楽「パール・ギュ
ント」よりほか

埼玉交響楽団 夏の親子コンサート

Pコード 260-198
とき 8月26日(日) 14:00開演
前売開始 6月25日(月)
料金 全席自由 シングル券800円
ペア券1,500円 当日券1,000円
(障害のある方は500円・当日券のみ)
4歳から入場できます。
指揮 久住純信
曲目 スマタナ/交響詩「わが祖
国」より「モルダウ」ほか

イングリット・フリッター ピアノ・リサイタル

Pコード 254-055・プレイガイド
とき 9月30日(日) 15:00開演
料金 全席指定3,000円
高校生以下2,000円

曲目 ショパン/幻想即興曲 ほか

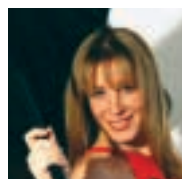

イングリット・フリッター

ウィーン八重奏団

Pコード 260-199・プレイガイド
とき 11月10日(土) 15:00開演
前売開始 6月28日(木)
料金 全席指定 S席4,000円
A席3,500円 高校生以下(S・
A共通)3,000円
曲目 モーツァルト/クラリネット
五重奏曲、J.シュトラウスⅡ/
ワルツ「ウィーン気質」ほか



ウィーン八重奏団

チケット取扱い

さくらめいとチケットセンター
☎532-9090(10:00~17:15 火曜日休)
チケットぴあ全店 ☎0570-02-9999
(さくらめいとチケットカウンター・八木橋百貨店・熊
谷ニッポートモール・熊谷SATYほか)
ファミリーマート・サークルK・サンクス(予約後の引換
え・Pコードによる直接購入)
プレイガイドと表記された公演では八木橋百貨店・宮脇
書店行田店・新屋堂深谷店でもチケットを購入できます。

チケット売切れの際はご了承ください。
未就学のお子様はご入場できません。(一部の公演を除く)
館内託児サービス(有料・要予約)は、ことぶきキッズル
ームへ。
☎532-2916(月~金10:00~16:00)
FAX532-2895(随時)
0~1歳2,000円、2~12歳1,000円
臨時無料バス「さくらめいと号」をご利用ください。太
陽のホールでの自主事業公演前後に運行(籠原駅南口
さくらめいと)します。

8月1日 江南総合公園に野球場がオープンします

利用申請受付開始日 7月2日(月)
利用開始日 8月1日(水)
所在地 板井377-1
施設の内容 野球場(センター122m、
両翼100m、内野クレー・外野芝)
使用時間 8時30分~17時
利用申込方法
(1)申請場所 江南行政センター建設課
電話による空き状況の確認はできますが、予約はできません。
(2)申請期間 利用する日の1か月前から3日前まで
(3)受付時間 8時30分~17時15分(土・日曜日、祝日の受付は行いません)
使用料



注 グランドの状態により使用および貸出
しがない場合がありますのでご了
承ください。
詳細は下記までお問合せください。
江南行政センター建設課
☎536-1521

区分	8時30分~12時	13時~17時	8時30分~17時
一般	1,800円	2,200円	4,000円
児童・生徒等	900円	1,100円	2,000円

大里郡内に在住・在勤・在学以外の方が利用する場合は、上記の額の倍額となります。

妻沼中央公民館

☎588-2044・FAX588-5416 [利用時間] 9:00~22:00
〒360-0202 妻沼東1-1 [講座等の申込方法] 期限までに来館し申込みを。応募者多数の場合は抽選となります。

わくわくキッズランド [エアロビクス・料理コース]

対象 エアロビクス 小学生
料理コース 小学4~6年生
とき 7月7日~9月15日の土
曜日(全10回)10:00~12:00
定員 エアロビクス25人
料理コース18人
費用 エアロビクス2,000円
料理コース5,000円
申込期限 6月21日(木)

絵手紙教室

とき 7月7日(土)13:30~15:30

定員 20人
費用 500円
内容 暑中見舞いハガキを作ります。
申込期限 6月21日(木)

初心者パソコン教室

とき 7月9日(月)~12日(木)
(全4回)9:30~12:00
定員 18人(ローマ字で文字入力
のできる方)
費用 1,000円
内容 初心者を対象としたパソコン
の基本操作・文字入力(案内文作成)
申込期限 6月21日(木)

初心者デジタルカメラ講座

とき 7月17日(火)・19日(木)
23日(月)・26日(木)(全4回)
19:00~20:30
定員 10人
費用 1,000円
内容 初心者
を対象にデジ
タルカメラの仕
組みや基本操
作の実習を行
います。
申込期限 6月
21日(木)

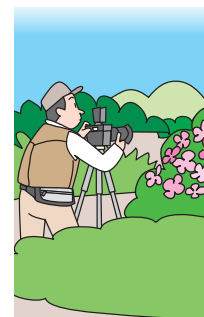

妻沼展示館

☎588-2044 [開館時間] 9:00~16:30
〒360-0202 妻沼東1-1 [休館日] 毎週月曜日

平成19年 妻沼切り絵作品展

とき 6月16日(土)~24日(日)
ところ 小展示室
内容 切り絵同好会会員の作品展

妻沼水墨会作品展

とき 6月21日(木)~24日(日)
ところ 大展示室
内容 妻沼水墨会会員の作品展

和紙絵同好会作品展

とき 6月27日(水)~7月1日(日)
ところ 小展示室
内容 和紙絵同好会会員の作品展

プラネタリウム館

☎525-4554 [6・7月の休館日] 毎週月曜日(7月16日を除く) 毎月第1金曜日
〒360-0036 桜木町2-33-2 特別整備期間 6月5日(火)~10日(日)、7月17日(火)
7月10日(火)~13日(金)は番組入替のため、投影はお休みします。
[入館料] 大人100円・子ども50円

プラネタリウムの一般投影

曜日	午前	午後
火~金	団体利用	団体利用
土	団体利用	13:30 15:30
日・祝	10:30	13:30

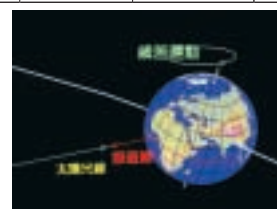

歳差と春分点移動

「太陽暦の長い道・パート2」 投影期間 7月8日(日)まで

おはなし天文館

とき 毎週日曜日 10:30~
星座解説と神話・伝説2話で構成
された親子で楽しめる番組です。

星空の散歩道 ~ミュージの世界へようこそ~

とき 6月23日(土)「梅雨空を抜
け出して」17:45~
定員 先着100人

天体観察会

とき 6月2日(土)
19:00~(2時間)
観察対象 「水星、金星、木星、
土星、春の二重星」

とき 6月23日(土)
19:00~(2時間)
観察対象 「月(月齢8.4)、金星、
木星、土星、夏の球状星団」
どなたでも自由に参加できます
が、天気の悪いときは中止にな
ります。

熊谷会館

☎523-2535 チケット取扱い 熊谷会館・八木橋百貨店ほか
〒360-0031 末広3-9-2

松竹大歌舞伎

とき 7月14日(土)
昼の部 13:00開演
夜の部 17:00開演
料金 特等席6,000円
一等席2,000円
一等学生席1,000円
おためし席1,000円
出演 中村吉右衛門、中村芝雀、

中村歌昇、市川染五郎、市川高
麗蔵 ほか
演目 一、玉兎
二、仮名手本忠臣蔵 祇園一茶屋の場
三、太刀盗人
未就学児の入場はご遠慮ください。

ミシユク オール・ショパン・リサイタル

とき 7月24日(火) 18:30開演

料金 全席指定3,000円
未就学児の入場はご遠慮ください。



ウラジミール・ミシユク



5月7日 春の全国交通安全運動出発式
 商工会館大ホールで行われた出発式の後、参加者の皆さんが、市役所前交差点で啓発活動を行いました。



4月29日 ポイントゲーム大会
 快晴の天気の下、熊谷運動公園で、たくさんの参加者が隠されたポイントを探すゲームを楽しみました。

4月15日 NHKのご自慢
 熊谷市合併記念として開催された「NHKのご自慢」が、熊谷会館から全国に生放送されました。



4月15日 記念講演を行う富岡市長
 けやき大学入学式
 今年度のけやき大学には、329人が入学しました。妻沼中央公民館大ホールで行われた入学式では、富岡市長による記念講演も行われました。

5月9日 熊谷警察署大里駐在所開所式
 市田駐在所が、向谷地区に大里駐在所として新築移転され、開所式が行われました。



4月21日
 プロ野球イースタンリーグ公式戦
 熊谷運動公園野球場で開催された、読売ジャイアンツ対千葉ロッテマリーンズの試合に1万人を超える来場者がありました。



始球式をする富岡市長



4月18日・19日
 妻沼聖天山春季例大祭
 18日に行われた稚児行列では、鮮やかな衣装に身を包んだお稚児さんたちが、祭りに華を添えていました。



5月16日 熊谷市合併記念式典
 熊谷文化創造館さくらめいとで、熊谷市表彰式と併せ合併記念式典が開催されました。



立正大学(オレンジ)対大東文化大学(緑)
 5月13日
 さいたまラグビーフェスティバル2007
 熊谷ラグビー場で、立正大学対大東文化大学の試合をメインに、さまざまな世代のラグビーの試合が行われました。



4月22日
 道の駅めぬま「ガーデニングコンテスト表彰式」
 栗田とみ子さん(コンテナ部門、弥藤吾)と荒井節子さん(ハンギング部門、太田市)が金賞に輝き、富岡市長より表彰状が授与されました。

コンテナ部門金賞の栗田とみ子さん

4月28日
 友山まつり
 長屋門で知られる冑山の根岸家で、幕末に活躍した根岸友山の名を冠したお祭り行われ、竹の子狩りや大正琴の演奏もあり、親子連れなどで賑わいました



「あついぞ!熊谷」シンボルキャラクターの愛称が決まりました!

「あつべえ」です! 多数のご応募ありがとうございました。
 みなさん、かわいがってください。

このシンボルキャラクターは、営利を目的とする場合を除き原則として自由に使用できます(「あついぞ!熊谷©熊谷市」等を表示してください)。営利を目的として使用する場合には、申請手続が必要になりますので下記にご連絡ください。
 政策調査課 ☎内線369



線画でも使用できます。



あついぞ!熊谷©熊谷市
 ©とは権利者名を示すためのマークです。

読んで当てよう!



《今月の問題》
 次の□に入る言葉を、それぞれお答えください。
 6月10日(日)に、彩の国くまがやドームで、□ナが開催されます。
 8月1日(水)に、江南総合公園に□が新たにオープンします。

《今月の景品》
 フランス菓子「ルコントブルウ」(箱田6丁目1-41、水曜日定休)ご提供の、「こだわり抹茶ロール」を、正解者の中から抽選で20人に差し上げます。

《応募方法》ハガキまたはEメールに、クイズの答え・住所・氏名・年齢・電話番号・今月のテーマについてのコメントを記入の上、6月22日(金)までにご応募ください(1人につき1通)。
 (Eメールアドレス) kohokocho@city.kumagaya.lg.jp

裏	表
答え 住所 氏名 年齢 電話番号 今月のテーマ 熊谷のかき氷「雪くま」	熊谷市宮町二丁目47番地1 熊谷市役所 広報広聴課 まで

応募総数64通中、正解57通

