

市報 くまがや

10
月号

No.25
2007
平成19年

特集

- 秋を彩る美味しい熊谷の農産物 P2
- 緊急地震速報がスタートします...熊谷市地域防災計画原案への意見を募集しますほか 4
- 市政ワイド
ハートフル・ミーティング 5
熊谷市都市計画審議会委員の募集ほか
- 市政情報
小規模修繕契約希望者の定期受付ほか 10
- くらしの情報
催し・講習・募集・試験・スポーツ・相談 16
- いきいき元気 みんなの健康 21
- 文化施設情報 24
- フォトニュース 28
- 市報クイズ・おたよりパレット 28
- くまがや東西南北 30
- 夢追い人・フレッシュクッキング 32



発行日 平成19年10月1日
編集 広報広聴課 〒360-8601 熊谷市宮町二丁目47番地1
0485241111 (内線206) FAX 0485202870

取材場所：母校県立熊谷女子高校 図書室

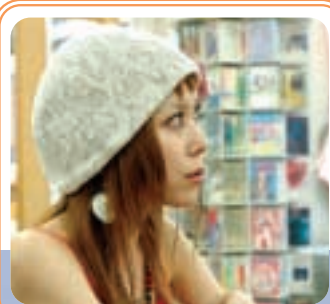

夢追い人
情熱世代

おえかきライターとまこの誕生
旅にはひとそれぞれの味わいがあると思いますが、学生時代、バイクをこぎまわっていた私にとって、旅は全く違う環境に身を置き、その秩序に従って動きながら、自分と向き合うことだと感じてきました。この国に生まれていたら、この時代に生きていたら、自分自身はきっと、想像を膨らませて、わくわくする。同時に、自分自身の知らなかった意外な面に気づいたり、やっぱりこうだろ、と再確認したり、自分を意識する作業の連続でした。そうすることで、自分にとって本当に必要なものをみつめていた気がするのです。旅行会社の秘境添乗員時代には、貴重な経験もたくさんできたし、いろいろな人にも出会えたし、ほとんど絵を描かなくなった私が今の仕事にもなっている「おえかき」を学ぶこともできたのです。とても感謝しています！ですが、仕事としての旅は、日本型の社会や秩序を持ち込んだまま動いている気がして、旅とは違うものではないか、というもどかしさを抱いていました。添乗員としての旅を重ねることに、自分の「旅」をしたいという心の声が聞こえてきてしまい、同時に、仕事を辞めようかと思いはじめました。

大屋 智子さん(肥塚出身)
も、もしくは感じなくてもそれは自由で、いろいろな可能性がある人を連れて行ってあげられることはたいした仕事だ、と言われました。目からウロコでした。それまで、自分が見て、経験して、感じることに重きを置いて、自分のための旅をしてきた私が、はじめて、人のための旅を意識したのです。夫は、旅という同じ根っこを持つた人でもあり、私の旅に対する枠を広げてくれた人でもあります。

夫と出会って、私の心が新たに語りかけてきたのは、彼と一緒に旅に出た、旅の本を書きたいというものでした。そんな夫と南米を旅して、おえかきエッセイを出版できたことは幸せなことだと思っています。自分のための旅と人のための旅の両方の視点を持つことができたからこそ、エッセイ本、続いてのおえかきガイド本も出版できたのだと思います。これからもどんどん旅に出て、読者の方が自分自身の経験と違って、読める本を作っていきたいです。それと同時に、トークショーなどもも入れていきたいと思っています。地元熊谷でも、講座を開いたり、熊谷のおえかきマップも作ってみたいですね！

おえかきライターとまこのページ <http://www.tomako.tv/> 写真：(C)naohisa oya

地場産農産物で Oh!フレッシュクッキング

今月の料理人は 大麻生の 奥野房枝さん
おやつに、おつまみに！食物繊維たっぷり！

変わりごぼう揚げ

- 農業振興課 ☎内線442
- 材料
ごぼう 2本
かたくり粉 適量
ごま(すりごま) 大さじ5~7(お好みで)
甘しょうゆたれ・甘たれ 揚げ油
- 甘しょうゆたれ
さとう 1 1/2カップ
しょうゆ 大さじ5
酒 大さじ1~2
- 甘たれ
さとう 1 1/2カップ
塩 20g
酒 大さじ2~3
- 作り方
ごぼうを良く洗い、5~6cm程度の長さに切り、さらに好みの5~8mmの厚さに切る。

水につけあく抜きをし、蒸気の上がった蒸し器に入れて蒸す。
蒸したごぼうをのばし、かたくり粉をつけ、熱した油でごぼうを揚げ目がつく程度に揚げる。
好みの甘しょうゆたれ、甘たれをつくり、揚げたごぼうをまぜる。仕上げに、すりごまをからめる。



『一言アドバイス』
ごぼうはアクが強いので15分程度水にさらして使用します。変色は酸により防止できるので、切ったらすぐ酢水につけましょう。油を通すと甘味が増し風味が引き立ちます。香りを生かした食べ方がおすすめです。
健康づくり課 ☎048-528-0601

人口と世帯 平成19年9月1日現在(対前月比)
人口 206,769人(+22) 男103,581人(+12) 女 103,188人(+10) 世帯 80,269世帯(+52)

「市報くまがや」は、自治会を通してお届けします。また、市役所・行政センター・出張所・公民館・駅連絡所などでもお配りしています。インターネットでも「市報くまがや」をご覧になれます。(URL) <http://www.city.kumagaya.lg.jp/> 「市報くまがや」は毎月1日(原則)に発行します。

PRINTED WITH SOY INK 古紙配合率100%再生紙を使用しています。

肥沃な土壌で育った

秋を彩る美味しい熊谷の農産物!

地産地消だから新鮮で安心

市では、「食の安全・安心」をテーマに消費者の要望に^{こた}える農産物の生産や消費活動を促進する「地産地消」を推進しています。地元でとれた農産物は、新鮮です。新鮮だから美味しいです。地元産だから作り手の顔が見え、安心して食べられます。農家の皆さんが、丹精込めた旬の農産物をぜひ味わってください。

産業祭
市では、産業祭を開催し農産物共進会や農産物の展示即売会を開催しますので、ぜひ来場ください。
とき 11月17日(土)・18日(日) 10時～15時
ところ 熊谷スポーツ文化公園(彩の国くまがやドーム・にぎわい広場)

地産地消推進協議会事務局農業振興課内
圏内線 442

新米の季節になりました。熊谷産「お米」



熊谷市では、「キヌヒカリ」彩のかがやき」が主に作られています。どちらも埼玉県の奨励品種で熊谷の気候・風土に適しています。炊きあがったご飯は粘りがあり、香り、光沢が良く、ほのかな甘さを感じるお勧めのお米です。9月から10月は稲刈りの季節で、新米が出回ります。熊谷市産の美味しいお米をぜひご賞味ください。



栽培農家 関根憲一さん(上中条)
食味の良いうまい米ができるように、土づくりに努力しています。稲作研究会の仲間と、毎年土壌診断や坪刈りを行い、消費者から喜ばれるお米を作りたいと研究を重ねています。今年は、天候も良いので食味の良いお米が収穫できると思います。

熊谷の農産物



栽培農家 中村昌夫さん(四方寺)
ミニくま野菜は、1回限りで食べられるので、カットして残さなくてすむので新鮮なものが食べられます。小さいけれど、味には自信があります。少人数家庭向けの野菜です。

使い勝手のよい「ミニくま野菜」
「ミニくま」は、熊谷市産のミニ野菜につけられた愛称です。ミニ野菜とは、通常野菜の半分位の大きさで収穫する品種の愛称です。無駄なく使え、カット野菜より鮮度が長持ちするメリットがあります。今年生産する「ミニくま」野菜は、キュウリ、チンゲンサイ、キャベツ、ダイコン、ハクサイの5種類です。10月中旬から12月中旬に販売する予定です。



利根川が作り出した肥沃な大地の恵みをいかし、県内第2位の生産量を誇るめぬまねぎは、白身が長く、色つやが良く、身が締まり、甘みが多いのが特徴です。冬場のねぎは、赤城おろしと呼ばれる季節風がもたらす晴天により甘みがいつそう増します。ねぎには様々な成分が含まれており、食欲増進効果や解熱作用、炎症を抑えるなどの効果があります。薬味や鍋物にはもちるんですが、ぬたやスープなどいろいろな料理に幅広く使えます。

県内第1位の生産量を誇るやまといもは、コクがあり粘り強いのが特徴で、ばち状の形をしています。良質のたんぱく質とミネラルを豊富に含み、消化促進・滋養強壮にも効果があります。生ですりおろすと特有の粘性がでる「とろろ」となり、整腸作用があるため、便秘や大腸がんなど、生活習慣病の予防にも役立ちます。これから本格的な収穫の時期を迎えます。ぜひ、めぬまのやまといもをご賞味ください。



ビタミン、ミネラル豊富な「ブロッコリー」
店頭では、一年中見かけるようになりましたが、熊谷産のブロッコリーはこれからは旬です。10月中旬から5月まで品種と作型を組み合わせて継続して出せるよう工夫しています。今年、記録的な猛暑で苗を育てるのに苦労しました。その生産者の「あつい思い」も一緒に届けられます。鮮度の落ちやすい野菜なので、入手後は早めに調理してください。



栽培農家 関口明久さん(万吉)
品質の良いブロッコリーを作るため、土作りに心がけ、20年間ブロッコリー栽培に取り組んでいます。特に、安全安心に心がけ従来の半分の農薬、化学肥料で丹精込めて栽培しています。



こうなん農産加工倶楽部 代表 茂木艶子さん(楯春)
毎日、美味しいお豆腐作りに汗を流しています。お食事処「なご味」では、作りたての豆腐を味わうことができ、「JAふれあいセンター-江南店」では、豆腐の購入もできます。

地場産大豆100%の美味しい豆腐



作付け面積、収穫量とも県内第1位を誇る「大豆」は、主に江南地区で栽培され、10月末から収穫期を迎えます。江南地区の大豆は品質も大変良く、県内学校給食の納豆の原料としても使用されています。江南地域食材供給施設では、地元的女性からなる「こうなん農産加工倶楽部」により、この地元産大豆を使った豆腐が商品化され、好評を博しています。

プロの料理人からのメッセージ



ホテルガーデンパレス 総料理長 赤石利治さん
ホテルガーデンパレスでは、お米を始めとしてねぎ、やまといもなど地元の食材を数多く使っています。「めぬまねぎ」は、そのままでも十分に甘味がありますが、さらに加熱することで甘味が増し、美味しくなります。また、「めぬまのやまといも」は粘り、食感、美味しさの三拍子がそろった逸品です。熊谷市には、他にも四季折々の美味しい農産物がたくさんあります。真に美味しい料理を作るには、「食材の新鮮さ」がなんとと言っても一番です。「新鮮」地産地消、地元の身近な食材をこれからも数多く取り入れた美味しい料理をお客様にご提供できるよう、料理人という立場で熊谷市の地産地消を応援していきたいと思っています。

県が認証した特別栽培農産物を利用している飲食店で、県の指定を受けているのが「特別栽培農産物利用店」です。熊谷市内で11店舗(9月現在)が指定を受けています。「特別栽培農産物利用店」と記載された県産木材の看板が目印です。

県では、通常の栽培よりも化学合成農薬や化学肥料の使用量を5割以下に減らして栽培された農産物を「埼玉県特別栽培農産物」として認証しています。認証を受けた農産物には、「元気満彩シール」が貼られて販売されています。



埼玉県特別栽培農産物・元気満彩シール、特別栽培農産物利用店

20万都市の未来を創る、あなたと市長のハートフル・ミーティング

ハートフル・ミーティングは、市長が市内各所に出向き市民皆様のご意見やアイデア等をいただき、今後の市政に反映させるための懇談会です。皆様のご参加をお待ちしています。

第9回

対象 主に長井小学校区
 とき 10月27日(土) 14時～16時
 ところ 長井公民館
 テーマ(1) 災害に強いまちづくり
 テーマ(2) 子育て・子どもの教育

第10回

対象 主に太田小学校区
 とき 11月10日(土) 9時30分～11時30分
 ところ 太田公民館
 テーマ(1) 太田地域におけるまちづくり・人づくり
 テーマ(2) 家庭・地域・学校による教育環境づくり

第11回

対象 主に熊谷西小学校区
 とき 11月18日(日) 9時30分～11時30分
 ところ 箱田高齢者・児童ふれあいセンター
 テーマ(1) 新生熊谷市のまちづくり
 テーマ(2) 次世代を担う子どもの教育
 募集対象および人員 主に、小学校区ごとにその地域に在住・在学・在勤の方、または学区内保育所、幼稚園、児童館等利用者の保護者で各会場40人程度



申込み 参加ご希望の方は、電話、またはFAX、Eメールに住所・氏名・電話番号を記入のうえ、開催日の一週間前までに下記に申込みください。手話通訳を必要とされる方は、申込みの際にお申出ください。参加希望者が多数の場合は、先着順とさせていただきます。また、なるべく多数の方のご参加をいただくため、お申込みは原則お一人様1回とさせていただきます。

その他 今後予定される次の会場では、小さなお子さんをお持ちの方にも参加していただけるよう会場でお子さんをお預かりする予定です。対象地区外の方もご参加ください。
 ・荒川公民館、熊谷会館展示室、妻沼保健センター
 政策調査課 ☎内線369
 F A X 048-525-9222
 Eメールseisakuchosa@city.kumagaya.lg.jp

市政ワイド

熊谷市役所 ☎048-524-1111 大里行政センター ☎049-339-0311 妻沼行政センター ☎048-588-1321 江南行政センター ☎048-536-1521

熊谷市都市計画審議会委員の募集

「熊谷市都市計画審議会委員」を募集します。「審議会」は、学識経験者、市議会議員、関係行政機関の職員の方々に加え、公募による市民の代表の方から構成されます。

公募による募集要項は次のとおりです。主な仕事 市が定める都市計画や、都市計画について市が提出する意見などを審議すること。

任期 12月1日から2年間

応募資格 市内に住所があり満20歳以上で、まちづくりに関心をお持ちの方。

募集人員 3人

応募期限 11月6日(火)必着

応募方法 住所・氏名(ふりがな)・年齢・性別・電話番号を明記のうえ「熊谷のまちづくり」をテーマにした意見・考えを400字詰め原稿用紙3枚以内にまとめ、都市計画課(市役所4階)へ直接お持ちになるか、郵送してください。

なお、委員は応募者の内から審査により決定します。選考結果は、応募された方全員にお知らせします。

都市計画課 ☎内線344

緊急地震速報がスタートします

気象庁では、平成19年10月から緊急地震速報の提供を開始します。

「緊急地震速報」は、最大震度5弱以上と推定した地震の際に、強い揺れ(震度4以上)の地域の名前を強い揺れが来る前にお知らせするものです。震源近くで地震(P波、初期微動)をキャッチして、位置、

規模、想定される揺れの強さを自動計算し、地震による震度4以上の強い揺れ(S波、主要動)が始まる数秒～数十秒前に、お知らせします。

震源に近い地域では「緊急地震速報」が強い揺れに間に合わないことがあります。

熊谷地方気象台 防災業務課 ☎048-521-5858

緊急地震速報の入手方法

テレビやラジオで放送されます。また、インターネット、携帯電話等を利用した方法も研究され、実用化が進んでいます。

緊急地震速報利用の心得

家庭では

- ・頭を保護し、丈夫な机の下などに隠れる
- ・あわてて外に飛び出さない



自動車運転中は

- ・あわててブレーキをかけない
- ・ハザードランプを点灯し、揺れを感じたらゆっくり停止



鉄道・バス乗車中は

- ・つり革、手すりにしっかりつかまる



人が大勢いる施設では

- ・係員の指示に従い、落ちついて行動
- ・あわてて出口に走り出さない



エレベーターでは

- ・最寄の階で停止させすぐに降りる



熊谷市地域防災計画原案への意見を募集します

市では、災害対策基本法に基づき、新市の地域防災計画の策定作業を進めています。このたび計画の素案ができましたので、皆様のご意見を募集します。

意見募集期間 10月29日(月)～11月26日(月)(必着)
 閲覧の方法 市ホームページに掲載するほか、次の場所で閲覧できます。
 ・情報公開コーナー(市役所1階)
 ・危機管理室(市役所7階)
 ・各行政センター総務税務課

意見の提出方法 閲覧場所に設置してある「熊谷市地域防災計画(原案)にかかる意見書」に必要事項を記入し、郵送、FAX、Eメール、直接持参のいずれかの方法で、危機管理室(市役所7階)へ提出してください。電話による意見は受け付けませんのでご了承ください。

意見等の取扱い 提出いただいた意見等は、計画を策定する際の参考とさせていただきます。なお、意見に対する結果については、市の考え方としてまとめ、1月中旬頃に市ホームページ等で公表する予定です。意見に対する個別回答はしませんので、ご了承ください。

危機管理室 ☎内線333
 F A X 048-525-9335
 Eメール kikikanri@city.kumagaya.lg.jp

町名地番変更のお知らせ

籠原中央第二土地区画整理事業については、10月19日(金)に換地処分のお知らせを予定しています。翌日の20日(土)から区画整理地内の町名地番が、「籠原南一丁目、籠原南二丁目、籠原南三丁目」(郵便番号360-0847)に変更となる予定です。

土地区画整理西部事務所 ☎048-532-4969

【新町名図】



市有地を分譲します

市の南部に位置する船木台地区内の市有地10区画(196.32㎡～448.58㎡)を分譲します。

大里行政センター総務税務課(中曽根654-1)窓口
大里行政センター総務税務課 ☎0493-39-0312

壁面緑化を楽しみましょう

壁面緑化は直射日光をさえぎり、室内の温度上昇を抑えます。壁面緑化に向く植物はナツツタをはじめ、花がきれいなアサガオやクレマチス、実を食べられるキュウリやゴーヤなどいろいろあります。

写真は、大原食堂(大原3-1-30)の壁面緑化の例ですが、ナツツタを約40年前に植栽し、今では出入口のある東側を中心に南側や北側の壁面も緑で覆われています。

ナツツタは大変丈夫な植物で、春には花が咲

き夏は涼しそうな葉をふさふさと茂らせますが、晩秋の紅葉は本当に美しく、わざわざ写真を撮りに来る人もいます。

壁面緑化を楽しみながら、熊谷の猛暑を和げる取組みをしてみませんか。

店舗・事業所などで壁面緑化を実施し、来客者や通行人などにも親しまれている事例がありましたら、ご連絡ください。

公園緑地課 ☎内線348



大原食堂の壁面緑化

臨時職員の登録

臨時職員の登録について 市では、臨時職員として勤務を希望される方の登録を受付けています。

勤務をお願いする場合は、登録された方の中から条件の合う方に働いていただきます。

なお、登録をいただいた場合でも、直ちに採用されるということではありません。

登録方法 登録申込書に必要事項を記入し、職員課(市役所3階)へ提出してください(すでに登録している方は、再登録する必要はありません)。

登録申込書は職員課にあります。登録職種・勤務内容・時給・資格等

登録職種	勤務内容	時給	資格等
事務	一般事務補助	840円	なし
保育士	保育指導(1日勤務)	日額7,110円	保育士
	保育指導(延長保育)	1,010円	
学童指導員	学童の指導	840円	教諭、保育士、子育て経験者
保健師	健診時の医師補助、相談等	1,740円	保健師
看護師	診療時の医師補助等	1,340円	看護師
調理・業務	給食調理補助、清掃等	890円	調理等経験者

職員課 ☎内線236

11月の市街地に来て、見て、楽しんで!!

熊谷えびす大商業祭

とき	内容
11/1(木)	まつり込み
11/3(土祝)	稚児行列ほかイベント多数
11/1(木)~5(月)	全市福引大売出し

熊谷商工会議所 ☎0485214600



はびウェブ・フェスタ 熊谷駅西通り商店街リサイクルバザール

とき 11月3日(土・祝) 10時~16時
ところ 熊谷駅西通り商店街
催し物 大ビンゴ大会 フリーマーケット

スナックコーナー オオハシ

☎0485211223 受付・問合せは13時~15時

星川熊遊 フェスティバル

餅つき大会 とき 11月4日(日)11時~14時(品切れ次第終了)
ところ 星川通り星川広場
販売価格 100円
星川通中央親交会(木村) ☎0485221867



荒川公園

とき 11/2(金) 星霜祭開会式10時~10時30分
11/3(土祝) ふれあい祭り(小中学生対象)
11/4(日) 模擬店・抽選会
星霜祭閉会式15時~15時30分

第6回オ・ドレなおさね&立正大学第20回星霜祭

今年の立正大学の星霜祭は、オ・ドレなおさねに合わせて市街地で合同開催されます。
ところ コミュニティひろば・国道17号

とき	内容等
11/3(土祝)	ダンスパフォーマンス(9時~16時) ・星霜祭ライブ(18時) ・地域産物展(同時)
11/4(日)	学生プロレス(12時~)

文化会館

とき 11/3(土祝) パフォーマンス音楽・ダンス等(10時~17時)
11/4(日) パフォーマンス音楽・ダンス等(10時~13時30分)
星霜祭閉会式(15時~15時30分)

商店街連合会事務局(熊谷商工会議所内) ☎0485214600
立正大学星霜祭実行委員会 ☎0485365789
ホームページ http://seisousai.s64.xrea.co.jp

熊谷ラグビー場 試合日程(11月・12月) 保健体育課 ☎内線391

月	日	曜日	県営Aグラウンド	県営Bグラウンド	県営Cグラウンド
11	3	土祝	高校：全国予選準々決勝		
	4	日			社会人：秋季大会
	7	水		中学：新人大大会1回戦	
	8	木		中学：新人大大会2回戦	
	10	土	高校：全国予選準決勝		
	11	日			社会人：秋季大会
	13	火		中学：新人大大会準決勝	
	17	土	中学：新人大大会決勝 高校：全国予選決勝	12:00大塚刷毛 - 船岡自衛隊 14:00サントリーフーズ - 横河電機	
	18	日	12:00立正大 - 流通経済大 14:00明治大 - 筑波大	熊谷市スポレク祭ラグビー大会	熊谷市スポレク祭ラグビー大会
	24	土	12:00武蔵大 - 成城大 14:00立教大 - 学習院大	東日本クラブ選手権大会準決勝	
	25	日	東日本クラブ選手権大会決勝	社会人：秋季大会	社会人：秋季大会
12	1	土	12:00帝京大 - 日本体育大 14:00慶應義塾大 - 成蹊大		
	2	日	12:00秋田ノーザンブレイズ - 栗田工業 14:00サントリーフーズ - ブルーシャークス		社会人：4地区対抗戦
	8	土	12:00対抗戦A・B入替戦 14:00対抗戦A・B入替戦		
	9	日	12:00リーグ戦A・B入替戦 14:00リーグ戦A・B入替戦	社会人：北関東リーグ	社会人：北関東リーグ
	15	土	14:00横河電機 - 釜石ウェーブス		
	16	日	大学選手権大会1回戦	社会人：4地区対抗戦	12:00ヤクルト - 大塚刷毛 14:00船岡自衛隊 - 富士ゼロックス
	23	日	12:00秋田ノーザンブレイズ - サントリーフーズ 14:00日本航空 - ブルーシャークス		
12	24	月休	東日本中学生大会準決勝		

前売券発売所

チケットぴあ、ローソンチケット、カンタベリーショップ、青山、サブナード総合案内所、e+、CNプレイガイド等

座席	前売	当日
中央席	1,200円	1,500円
一般席	800円	1,000円
一般席(大学・短大)	400円	500円

高校生以下は一般席無料です。

熊谷ラグビー場のご案内

交通案内 熊谷駅からバス 葛和田行き「赤城神社前」下車、徒歩5分 熊谷スポーツ文化公園行き「熊谷スポーツ文化公園」下車、徒歩2分 くまがやドーム行き「ラグビー場入口」下車、徒歩2分
駐車場 約1,200台分あり
所在地 上川上810 ☎048-526-2004

印は有料試合・試合日程は変更される場合あり・有料試合開催日は熊谷駅からの直行臨時バスあり

幼稚園・保育所(園)の入園・入所案内

私立幼稚園入園児募集

平成20年度の私立幼稚園の入園児を次のとおり募集します。入園願書配布 10月15日(月)入園願書受付 11月1日(木)願書の配布および受付は、各幼稚園で行います。詳しくは、「ご希望の幼稚園までお問合せください。」

Table with 2 columns: 幼稚園名, 電話番号. Lists various private kindergartens and their contact numbers.

市立幼稚園入園児募集

所得状況に応じて、保育料などが減免される「就園奨励費制度」があります。詳しくは、平成20年5月ごろ幼稚園を通してお知らせします。教育総務課 園内線382

「病後児保育室」を開設

本市では、保護者の子育てと就労の両立を支援するため、病気の回復期で保育所等では集団保育ができない乳幼児を一時的に預かる専用施設「病後児保育室」を10月から開設します。詳しくは、左記までお問合せください。

平成20年度の小・中学校就学に必要な費用を援助します

小・中学校に就学する児童・生徒のいるご家庭で、経済的に困りの方に対し、次のような就学費用を援助する制度があります。援助する費用 学用品費・学校給食費・修学旅行費・新入学児童生徒学用品費・校外活動費・特定の疾病にかかる医療費など

および江南幼稚園の入園児を次のとおり募集します。入園資格 平成15年4月2日から平成16年4月1日までに生まれた方で市内に居住、または市内に転入予定で、4月から入園できる方

保育所(園)の入所受付

来年4月から保育所(園)に入所を希望されるお子さん。保育時間 8時30分～14時30分 保育料 月額70,800円(月額5,900円) その他、教材費等が必要です。願書配布 10月16日(火)から江南幼稚園および江南幼稚園で行います。願書受付 11月12日(月)～22日(木) 8時30分～16時30分。ただし、土・日曜日は除きます。

こども医療費助成制度

児童の通院および入院について、医療費の一部を助成します。通院については就学前までの児童、入院については平成18年5月診療分までは就学前の児童、平成18年6月診療分からは中学校卒業までの児童・生徒が対象になります。

の申込受付を、次のとおり行います。現在、入所が保留になっている方、保育所(園)の転園を希望される方も平成20年度の入所を希望される場合には、新たに申込手続が必要となります。

保育所(園)の新規入所申込受付日程表

Table with 4 columns: 受付日, 募集保育所(園)名, 受付場所, 受付時間. Lists application dates and locations for various childcare facilities.

市外等で医療機関にかかったときに支払った医療費は、後日、銀行振込となりますので、次のものを持参して、受診の翌月以降に左記へ申請してください。なお、振込は申請月の翌月25日です。

ひとり親家庭への医療費支給

ひとり親家庭等に対し医療費の一部を助成します。医療機関にかかったときに支払った医療費は、後日、銀行振込となりますので、次のものを持参して受診の翌月以降に、下記へ申請してください。なお、振込は申請月の翌月25日です。

民間学童クラブの入所受付

Table with 3 columns: クラブ名, 所在地, 電話番号. Lists private after-school clubs and their details.

公立児童クラブの平成20年度入所申込みについては、市報12月号に掲載します。保護者が仕事などで日中不在になっているご家庭の児童を、放課後お預かりします。

里親を募集しています

対象 主に小学校1年生から3年生までの児童(定員に余裕のある場合は4年生以上の児童もお預かりします。) 申込方法 希望する学童クラブへ連絡のうえ、必要書類を添えて申請してください。 保育課 園内線296

全国一斉 秋季火災予防運動

火は見てる
あなたが離れる その時を
11月9日(金)から15日(木)
まで、秋季火災予防運動が全
国一斉に行われます。
火災予防運動の重点目標
消防法改正を踏まえた住宅
防火対策の推進
放火・放火・連続放火・放火予
防火対策の推進
消防器の適切な維持管理の
推進

住宅防火 いのちを守る 3つの習慣・4つの対策

3つの習慣
寝たばこは、絶対やめる。
ストーブは、燃えやすいも
のから離れた位置で使用す
る。

4つの対策

ガスこんろなどのそばを離
れるときは、必ず火を消す。
逃げ遅れを防ぐために、住
宅用火災警報器を設置する。
寝具や衣類からの火災を防
ぐために、防災製品を使用
する。
火災を小さいうちに消すた
めに、住宅用火災警報器を設
置する。
お年寄りや身体の不自由な
人を守るために、隣近所の

放置自転車・放置バイ クはやめてください!!

「少しの時間なら...」、「み
んなが置いているから...」など、
安易な気持ちで自転車などを
放置していませんか。
熊谷駅周辺でも、放置自転
車や放置バイクが歩道をふさ
いでしまい、通行の妨げとな
っています。特に高齢者や身
体の不自由な方にとっては危
険な障害物です。
放置自転車はたくさんの人
の迷惑になっています。放置
はやめて、駐車場を利用しま
しょう。

安心安全課 048-522-9991
048-522-9991

なくそう遊休農地

農家の皆さん、所有農地が
遊休農地にならないように努
めましょう。
農地が遊休化しますと、環
境が損なわれたり、産業廃棄物
の不法投棄などが起こります。
農地は耕作されてこそ農地
です。農地の遊休化を防ぐた
め、自分の農地を自分で耕作
できない場合は、利用集積制
度に基づく農地の貸し借りを

ご存知ですか 検察審査会

検討してみてください。
農業委員会事務局
048-521-2474
048-521-2474
交通事故、詐欺、脅迫など
の犯罪の被害にあり、警察や
検察に訴えたが、検察官が
その事件を起訴してくれな
い。このような不満をお持ち
の方のために検察審査会があ
ります。お気軽にご相談くだ
さい。費用は無料で秘密は堅
く守られます。
詳しくは、左記までお問合
せください。
熊谷検察審査会事務局(さい
たま地方裁判所熊谷支部内)
048-521-2474

違反建築なくそう運動

「ルール守って明るく住ま
イル」をスローガンに、埼玉
県下一斉に10月9日(火)18日
(木)の期間を「違反建築なく
そう運動」として、建築に関す
る法令等の説明会および一斉
公開建築パトロールを実施し
ます。また、無料耐震診断・
耐震改修相談会も開催します。
建築に関する法令等の説明会
とき 10月15日(月)
14時~16時10分

住宅用太陽光 発電システム補助金

市と公益信託「熊谷環境基
金」は共同して、住宅用太陽
光発電システムを設置する市
民の方に次のとおり補助金を
交付します。
助成内容および対象者の概要
市内に自己の居住のために
所有する住宅または新築す
る住宅に設置するもの。
太陽電池の最大出力が10キ
ロワット未満(増設の場合
は、既設部分も含む)で、
未使用品であること。
補助金の額は、1キロワット
あたり5万円に、太陽電池の
最大出力を乗じて得た額と
し、20万円を上限とする。
申請時に市税の滞納がない
こと。
必ず、システム設置前に申
請があること。
申請書添付書類
設置にかかる経費の内訳が
明記されている工事請負契
約書または見積書の写し

県少子政策課
048-830-3343

電子申告を ご利用ください

設置工事前の現況写真
納税証明書環境政策課(市
役所5階)で交付する専用
の交付申請書を使用)
受付期間 平成20年1月31日
(木)まで
書類提出先 環境政策課
その他
環境政策課の受付順に、予
算の範囲内で交付します。
予算額に達した場合は受付
を終了します。
詳細および申請用紙は環境
政策課、各行政センター市
民環境課で配布していま
す。案内、または市ホーム
ページをご覧ください。
環境政策課 048-521-2905

納期のお知らせ

介護保険料普通徴収(4期)
納期限 10月31日(水)
安全・便利・確実な口座
振替のご利用をおすすめ
します。
大里広域市町村圏組合
介護保険課
048-501-1330

国税局電話相談センタ ーが開設されます

11月1日から納税者の皆さ
んからの国税に関する質問・
相談を受けける「電話相談セ
ンター」が国税局に開設され
ます。
これに伴い、県内の税務署
の代表電話が自動音声案内に
変わります。
なお、電話相談センターの
開設に伴って、埼玉県内8税
務署に設置されている税務相
談室分室での電話相談や面接
相談はなくなります。
熊谷税務署
048-521-2905

輝く個性・限らない夢 熊谷市立女子高等学校

赤ちゃんとのふれあい体験授業
今年も6月から7月にかけて家庭科の授業の一環として、多くの赤ちゃんとお母さんをお迎えし『赤ちゃんとのふれあい体験授業』が行われました。
3年目となった今年度は内容を少し発展させ、生徒が授業で制作した手作りおもちゃや手遊び歌を紹介し、お買い物ごっこをして遊びました。人前で発表をするのはやや苦手な生徒たちですが、当日はとても上手におもちゃを紹介し、手遊び歌をお母さんや子どもたちと一緒に楽しみました。和やかな雰囲気の中で、人と関わって遊ぶ楽しさを子どもたちも生徒たちも感じてくれたことと思います。
最後の夏休み
進路実現に向けての夏休みの補習には、希望生徒が参加し熱心に勉強していました。3年生だけとなった部活動ですが、吹奏楽合唱部・演劇部・ワープロコンピュータ部・水泳部・茶道部など多くの部が熱心に活動し高校生活最後の夏休みを、そして市女最後の夏休みを充実したものにしていました。

就職試験・入学試験
9月16日より高校生の就職試験が始まりました。本校でも就職希望者の多くが受験し、現在結果待ちとなっています。昨年度に比べ本校に送られてきた求人数は1~2割増えました。生徒の意識も例年以上に高く、夏休み中も補習に企業見学にと熱心に活動していました。
大学・短大・専門学校の入学試験スタートは年々早まる傾向にあり、本校でも何人かの生徒はすでにAO入試によるエントリーを済ませました。本番はこれからです。それぞれの夢に向けて市女生は今、ラストスパートをかけています。
卒業生の皆さんへ
本校は平成20年3月末日をもって閉校します。それに伴う閉校式典を平成20年3月8日(土)10時より本校第1体育館で挙行します。また、記念会を閉校式典終了後に第2体育館で開催します。
なお、閉校式典に出席できない卒業生を対象に、3月14日(金)~17日(月)の4日間、学校公開(オープンキャンパス)を行います。
現在本校で行っている卒業生に対する卒業証明書、成績証明書等の発行は、平成20年4月以降は熊谷市教育委員会学校教育課(市役所6階)で行います。
市立女子高校 048-521-2878 http://www.kumaichijo.ed.jp

地域の福祉、みんなで参加
赤い羽根共同募金運動
今年度も10月1日より12月31日までの期間、共同募金運動を行います。皆さんのご理解とご協力をお願いします。
皆さんからいただいた募金は、埼玉県共同募金会を通じて社会福祉施設などに配分さ

ワークライフバランスを進めましょう
仕事と子育てなどの家庭生活の調和を意味する「ワークライフバランス」という考え方が、企業にとって人材の確保・定着という視点から注目されています。
県では10月を「ワークライフバランス推進月間」として

市政情報
標語「税金で 安心・安全 日本の未来」
中溝咲姫さん 「納めよう! あなたの未来に 税金を!」 坂田亮さん

協働のまちづくり
やりがい 生きがい 助け合い

市民活動の拠点『熊谷市市民活動支援センター』を設置します
「集まることができる」「話し合いができる」「事務作業ができる」場を提供します。
⇨打合せコーナー、ワークスペース、印刷室などを設置します。市民活動に参加したい方の相談をお受けします。
⇨市民活動に興味があるが、どんな活動をしている団体があるか、どこに行けばよいのか分からない方の相談にお答えします。市民活動団体の交流が図れます。
⇨さまざまな活動を行っている皆さんの交流や情報交換の場として、活用いただけます。情報の収集、提供を行います。
⇨情報コーナーを設置するとともに情報の収集と発信を行います。
設置場所：市内曙町(コミュニティ施設さくらの館の転用)
開所時期：平成20年3月
施設に対する市民の皆さんのご意見をお聞かせください。アンケート調査用紙を用意しておりますので、下記までご連絡ください。 市民活動推進課 048-536-1521

ところ 勤労会館
一斉公開建築パトロール
とき 10月10日(水)
開発指導課 048-521-2474

10月は「労働保険適用促進月間」

労働保険は、「労災保険」と「雇用保険」の総称で、政府が管掌している保険制度です。労働保険は、労働者が業務上の事由や通勤途上に負傷などした場合や、失業などした場合などに必要な保険給付等を行っていただきます。

まだ未加入の事業主の方は、加入の手続きをお願いいたします。
熊谷労働基準監督署

市営本町駐車場の「ご利用ください」

基本料金
駐車時間30分まで
150円
4時間超から当日夜24時まで
1,200円(1日料金)
営業時間 7時~24時

家庭ごみの収集日

決められた日の8時30分までに出してください。
燃えるごみの収集日
【東コース】月・木曜日 【西コース】火・金曜日
ごみ袋...透明袋・半透明袋(レジ袋も可)
薄くて破れやすい袋は使用しないでください。
燃えないものの収集日

道の駅めぬま

弥藤吾720
[アグリパーク] 048-567-1212 開設時間 10:00~18:00 10月3日(水)休館
[物産センター] 048-588-0090 開設時間 9:30~18:00 休館なし
10月下旬頃からアグリパークでは1,300株以上のバラが、色あざやかに見頃を迎えます。

とき	催し・講習会	内容・費用
10/14(日) 10:00~	第6回 菓子まつり	妻沼菓子工業組合では、今年も感謝の気持ちを込め、各店半額セールを実施。また、和菓子の実演販売や「大和芋おこわ」の試食と販売があります。
10/14(日) 9:00~17:00	フリーマーケット	雑貨・衣類等のフリーマーケット
10/20(土) ①10:30~ ②14:00~	ガーデニング講習会	①ハンギングバスケット(午前) ②寄せ植え(午後) 費用:各3,000円(昼食または軽食付) 各先着20人 要予約

まちの駅くまがや

宮本町254(上熊谷駅隣) 048-524-1722 水曜日休館

とき	内容
10/11(木)~30(火)	ピースふぁいぶるクラブ文化サークル作品展
10/27(土) 14:00~16:00	昔あそび ベーゴマ、シャボン玉、スポーツ吹き矢で遊ぼう ミニ古本市

家庭ごみの収集日

種類	収集日
不燃ごみ	10/10(水)、11/7(水)
資源物(カン)	10/17(水)、11/14(水)
資源物(ビン)	10/24(水)、11/21(水)
資源物(ペットボトル)	10/31(水)、11/28(水)

資源物(紙類)と粗大ごみの収集日

市内を5つの区域に分けて、それぞれ決まった曜日(毎週1回)に収集します。お住まいの区域の収集日は「熊谷市くらしのカレンダー」30ページで確認できますのでご覧ください。

有害ごみの出し方

蛍光管・鏡・水銀体温計・乾電池は、拠点回収です。回収場所(市役所・各行政センター・公民館等)の容器へ、包装から出してそのまま入れてください。

環境美化センター 048-524-7121
大里行政センター市民環境課 0493-39-4802
妻沼行政センター市民環境課 048-588-1321
江南行政センター市民環境課 048-536-1521

老人福祉センター

別府荘 048-532-2020
上之荘 048-525-6964

10月の休館日	11月の休館日	入浴時間
2日(火)、9日(火)、16日(火)、23日(火)、30日(火)	4日(日)、6日(火)、13日(火)、20日(火)、27日(火)	10時~15時
10日(水)、17日(水)、24日(水)、31日(水)	5日(月)、12日(月)、19日(月)、26日(月)	9時~16時
11日(木)、18日(木)、25日(木)	6日(火)、13日(火)、20日(火)	9時~16時
12日(金)、19日(金)、26日(金)	7日(水)、14日(水)、21日(水)	9時~16時
13日(土)、20日(土)	8日(木)、15日(木)、22日(木)	9時~16時
14日(日)、21日(日)	9日(金)、16日(金)、23日(金)	9時~16時
15日(月)、22日(月)	10日(土)、17日(土)、24日(土)	9時~16時
16日(火)、23日(火)	11日(日)、18日(日)、25日(日)	9時~16時
17日(水)、24日(水)	12日(月)、19日(月)、26日(月)	9時~16時
18日(木)、25日(木)	13日(火)、20日(火)	9時~16時
19日(金)、26日(金)	14日(水)、21日(水)	9時~16時
20日(土)、27日(土)	15日(木)、22日(木)	9時~16時
21日(日)、28日(日)	16日(金)、23日(金)	9時~16時
22日(月)、29日(月)	17日(土)、24日(土)	9時~16時
23日(火)、30日(火)	18日(日)、25日(日)	9時~16時
24日(水)、31日(水)	19日(月)、26日(月)	9時~16時
25日(木)	20日(火)、27日(火)	9時~16時
26日(金)	21日(水)、28日(水)	9時~16時
27日(土)	22日(木)、29日(木)	9時~16時
28日(日)	23日(金)、30日(金)	9時~16時
29日(月)	24日(土)、31日(土)	9時~16時
30日(火)		9時~16時
31日(水)		9時~16時

別府荘、上之荘の利用にあたりましては、市内循環バスをご利用ください。なお、20人以上の団体で送迎バスの利用を希望される場合は、直接施設へご相談ください。
ひかわ荘 048-588-2600
江南荘 048-536-5600

排水設備工事はお早めに

下水道、生活上向きみよさ実感
公共下水道は、生活環境の改善、また、身近な川や水路の汚れを防止するなど、大きな役割を果たす施設です。公共下水道が整備された区域にお住まいで、まだ公共下水道への接続がお済みでないご家庭は、早急に公共下水道へ接続する排水設備工事を行うようお願いいたします。
なお、排水設備工事にあたり、現在使用している排水管

排水設備工事

下水道、生活上向きみよさ実感
公共下水道は、生活環境の改善、また、身近な川や水路の汚れを防止するなど、大きな役割を果たす施設です。公共下水道が整備された区域にお住まいで、まだ公共下水道への接続がお済みでないご家庭は、早急に公共下水道へ接続する排水設備工事を行うようお願いいたします。
なお、排水設備工事にあたり、現在使用している排水管

家屋の現況調査にご協力を

家屋に係る固定資産税は、毎年1月1日に所在する家屋を対象に課税しています。
は商業観光課(市役所7階)でご購入ください。
定期駐車料金
1か月につき1台 12,000円
市営本町駐車場
本町一丁目174番地
048-527-6006
商業観光課 048-527-6006
市内線309

本年も平成20年1月1日までの1年間の家屋の新築、増築、取り壊しなどの状況を確認するための「家屋現況調査」を行っていますのでご協力ください。

また、家屋を取り壊した場合は、必ず資産税課へご連絡ください。
なお、登記がしてある家屋は、取り壊し(滅失登記)の手続きを法務局で行なってください。
資産税課 048-524-252
各行政センター総務課

車両火災を防ぐために

内容物(ガス)が残っているスプレーカン・カートリッジボンベが収集車の中で発火する事故が頻発しています。スプレーカン・カートリッジボンベは『ビンの日』に収集しますので、使いきってから穴をあけ、ピンとは別にして透明袋で出してください。

資源物(紙類)と粗大ごみの収集日

市内を5つの区域に分けて、それぞれ決まった曜日(毎週1回)に収集します。お住まいの区域の収集日は「熊谷市くらしのカレンダー」30ページで確認できますのでご覧ください。

有害ごみの出し方

蛍光管・鏡・水銀体温計・乾電池は、拠点回収です。回収場所(市役所・各行政センター・公民館等)の容器へ、包装から出してそのまま入れてください。

環境美化センター 048-524-7121
大里行政センター市民環境課 0493-39-4802
妻沼行政センター市民環境課 048-588-1321
江南行政センター市民環境課 048-536-1521

不審な業者にご注意を

最近「市から委託された」と市から来た」と市からの委託を装い、個人の宅地内の排水設備の点検や清掃で各家庭を訪問している業者がいます。苦情が寄せられています。市では、一般家庭の排水設備の点検や清掃等の委託はし

上越新幹線(大宮駅)熊谷駅間試験に伴う列車夜間走行について

自動列車制御装置の更新に伴う、地上設備および車両性能等の基礎データ収集のため、営業列車の運転が終了後、夜間走行(往復/日)を下記により実施することとしました。沿線の皆様のご理解をお願いいたします。
試験用列車の試験日および通過予定時間等(下表)

走行月日	線別	駅間	時間帯
10/5(金)	上越新幹線上下線	大宮~高崎	1時~4時30分
12(金)			
15(月)			
19(金)			
12/3(月)			
7(金)			
平成20年			
1/18(金)			
25(金) (予備日)			
2/1(金) (予備日)			
8(金) (予備日)			
15(金) (予備日)			
22(金) (予備日)			
29(金) (予備日)			
5(金) (予備日)			

当日の列車運行状況や試験の進捗状況により、時刻が若干変動することがあります。
夜間列車走行速度 概ね100 km/h(営業時間帯の列車速度以下で走行します。)
東日本旅客鉄道株式会社
高崎支社総務部企画室
027-3207128

消費生活アドバイス

多重債務問題解決に理解を

多重債務問題相談会の開催
現在、消費者金融の利用者は、1,400万人を超え、そのうち200万人を超える人々が返済困難な多重債務状態にあると言われています。県では、下記の通り、弁護士・司法書士による多重債務に関する無料相談会を開催します。
とき 10月20日(土)10時~16時
ところ 埼玉県大宮合同庁舎(さいたま市大宮区吉敷町1-124)
申込み
面接相談を希望する場合は、10月15日(月)~19日(金)に予約専用電話048-838-5237に電話して予約をしてください。
電話相談の場合は、当日(20日)10時~16時に相談専用電話048-642-1546に電話してください。
そのほかの相談窓口
多重債務に関する相談は、埼玉弁護士会熊谷支部の多重債務法律相談、または、埼玉司法書士会熊谷相談センターのクレジット・サラ金相談でも受付けています。相談料はいずれも無料です。予約受付・お問合せ先は下記の通りです。
・埼玉弁護士会熊谷支部法律相談センター
048-521-0844
・埼玉司法書士会熊谷相談センター
048-521-9107

また、消費生活相談窓口では、商品やサービスの契約トラブルに関する相談を受け付けています。
月・火・水・金(祝日除く)
9:30~16:00
市民相談室 048-523-1283

市政情報

熊谷市企業紹介支援サイト「チャレンジ・ステージくまがや」
http://www.bear-v.com/ 産業振興課 048-505



催し

第5回大里都市人権フェスティバル

「出会い・ふれあい・交流」集まるっ！
とき 10月20日(土)
9時10分～16時20分
ところ 深谷市花園文化会館

第28回PTAコーラスのつどい

とき 10月13日(土)13時開演
ところ 熊谷文化創造館さくらめいと太陽のホール
出演 熊谷市PTA連合会に所属するPTA(11団体)
入場 無料

星溪園で楽しいお茶会

とき 10/21(日) 立礼席 岩下宗美
13時～16時(星溪園内)(江戸千家)
費用 3000円
定員 50人

自衛消防隊 初期消火訓練指導会

とき 10月22日(月)10時～15時
ところ 熊谷スポーツ文化公園にぎわい広場
消防本部予防課
☎048-522-9991

リサイクルフェア

とき 10月27日(土)10時～15時
ところ 環境美化センター内(肥塚1-125番地)

内容 マンガ・文庫・その他の本などを20円～50円で、リサイクルジーンズなどを100円～300円で販売します。

大麻生野鳥の森 自然観察会

とき 10月28日(日)
9時30分～12時(雨天中止)
ところ 大麻生野鳥の森
講師 (財)埼玉県生態系保護協会指導員
定員 先着20人(小学生以下は保護者の同伴が必要です)
費用 200円(保険料ほか)
持ち物 双眼鏡(お持ちの方)、筆記用具
歩きやすい服装でお越しください。

荒川大麻生公園 自然ふれあいイベント

「秋の草はら むし探検」
とき 10月21日(日)
10時～12時(雨天中止)
ところ 荒川大麻生公園(自由広場駐車場に集合)
定員 先着30人
費用 大人300円

県の魚ムサシトミヨ 水槽展示企画展

Table with 2 columns: とき (Date/Time) and ところ (Location). Dates include 10/9, 11/2, 11/20, 12/11.

古建築の魅力にふれよう 一重文歓喜院聖天堂 保存修理現場見学会

とき 11月14日(水)・15日(木)
午前・午後各4回(所要時間約1時間)
定員 400人(各回25人・応募者多数の場合は抽選)
費用 無料
申込み 往復ハガキに住所、氏名、年齢、電話番号、見学希望日(14日・15日)、午前・午後の希望を記入のう

務に意欲があり、全日参加できる方。

とき 10月29日(月)～11月2日(金)(5日間)10時～15時
ところ 勤労青少年ホーム
講習室ほか
定員 20人(抽選)
費用 無料
申込み 10月22日(月)までに往復ハガキに、郵便番号・住所・氏名・年齢・電話番号を明記し左記へ。

「税を考える週間」特別講演会

とき 11月6日(火)
16時～17時30分
ところ ホテルガーデンパレス(佐谷田3248)
内容 明るく元気にイキキと！講師 大沢悠里氏(フリーアナウンサー)
定員 先着250人
費用 無料
申込み 住所・氏名・電話番号を明記しFAXで左記へ。

熊谷市文化連合創立60周年記念式典・記念文化講演会

対象 一般市民
とき 11月10日(土)13時～16時
ところ 文化センター文化会館
内容 記念式典 13時～14時20分
文化連合に所属する団体等

講習

シニアのための 清掃スタッフ講習
対象 60歳以上の方でオフィス・ホームクリーニング業

パソコン講習会

対象 県内に在住または在勤の勤労者
とき 11月10日(土)、12月8日(土)(全2日)9時～16時
ところ アルスココンピュータ専門学校(鎌倉町)
内容 エクセル(基本操作、表計算の基本、グラフの作成他)
定員 先着20人
受講料 9000円
持ち物 筆記用具
申込み 10月16日(火)9時から電話で左記へ。

え、10月30日(火)(必着)までに
〒360-0201
妻沼1627
重要文化財歓喜院聖天堂保存修理委員会「古建築の魅力にふれよう」係へ(1人1通)
江南文化財センター
☎048-536-5062

小学生の「身近な環境の研究」発表会

市内3小学校の児童が、豊かな自然を未来につなぐために、身近な環境について調査研究した成果を発表します。

Table with 3 columns: とき (Date/Time), テーマ (Theme), 発表校・ところ (School/Location). Themes include '再発見! 私たちの身近な自然'.

第28回フォーラム くまがや2007

環境衛生課 ☎内線306
とき 12月8日(土)13時～15時



広瀬久美子氏

時30分(12時30分開場)
ところ 文化センター文化会館
定員 500人
内容 オープニングコンサート
富士見中学校音楽部
男女共同参画推進表彰講演
テーマ「暮らしと仕事 どちらも豊かに欲張り人生」
講師..広瀬久美子氏(元NHKエグゼクティブアナウンサー)
男女共同参画室
☎048-599-0011
FAX048-599-0012
Eメール danjokyodo@city.ku-nagaya.lg.jp

熊谷市レクリエーション協会 カラオケ部門発表会
とき 11月4日(日)
ところ 勤労会館
市レクリエーション協会事務局(保健体育課内)
☎内線391
熊谷市文化連合創立60周年記念式典・記念文化講演会
対象 一般市民
とき 11月10日(土)13時～16時
ところ 文化センター文化会館
内容 記念式典 13時～14時20分
文化連合に所属する団体等

熊谷市文化連合創立60周年記念式典・記念文化講演会
対象 一般市民
とき 11月10日(土)13時～16時
ところ 文化センター文化会館
内容 記念式典 13時～14時20分
文化連合に所属する団体等

レッツ・ビギン飛び出せ！ 定年
第1回そば打ち教室 in熊谷

対象 団塊世代を中心とした
方々
とき 11月6日・13日・20
日・27日、12月4日の火曜
日(全5回)9時〜12時
ところ 別府公民館
定員 先着18人
費用 5,000円
申込み 電話で左記へ。
熊谷そば打ち愛好会(中村)
☎048-524-6389

古典を楽しむ講座
「日本の神話」について

対象 県内に在住または在勤
の勤労者
とき 11月7日・14日・21日
の水曜日(全3回)
19時〜20時30分
ところ 勤労青少年ホーム
定員 先着15人
受講料 無料
申込み 10月10日(水)9時か
ら電話で左記へ。
勤労青少年ホーム
☎048-523-3122

赤十字家庭看護法講習会
(介助員養成講習)

受講資格 満15歳以上で、全
日程出席できる方
とき 11月23日(金・祝)、24
日(土)・25日(日)・26日(月)
13時〜16時30分
内容 参加者全員による模擬
評議等
募集人数 50人(抽選)
応募方法 往復ハガキに「11
月17日模擬評議」、住所、
氏名、年齢、電話番号を記
載し、10月30日(火)(必着)
までに左記へ。
さいたま地方裁判所総務
課文書係
☎048-863-4111
〒330-0063
さいたま市浦和区高砂
3-16-45

9時40分〜16時15分
ところ 特別養護老人ホーム
彩華園
募集人員 20人(抽選)
受講料 1,000円(教本、保険料
申込み 10月23日(火)まで
に、ハガキにコース名
「F・8」と明記のうえ、郵
便番号・住所・氏名・性
別・生年月日・電話番号を
記載し左記へ。
日本赤十字社埼玉県支部
講習係
☎048-829-2681
〒330-0062
さいたま市浦和区仲町
3-2-23

身体障害者のための
料理教室

対象 熊谷市在住の身体に障
害のある方
とき 11月14日(水)11時〜15時
ところ 勤労青少年ホーム
内容 季節の食材を使った一
味違う和食を作ります。
費用 無料
定員 先着15人程度
用意する物 エプロン、タオ
ル、食器用自衛具(必要な方)
講師 新井茂氏
申込み 10月31日(水)までに
電話またはFAXで左記へ。
熊谷市障害者相談支援センター
☎・FAX
048-501-0439

ろう者のための
社会教養講座

とき	内容	講師
10/13(土) 14:00~ 16:00	聴導犬と私	谷口由美氏 (会社員)
11/17(土) 19:00~ 21:00	薬剤師にな って&わか りやすい薬 の知識	早瀬久美氏 (薬剤師)
12/8(土) 19:00~ 21:00	ろう者の両 親と手話通 訳	宮澤典子氏 (手話通訳士)

ところ 障害福祉会館
費用 無料
熊谷市ろう者協会(岩田)
FAX048-524-4211
社会教育課 ☎内線389
FAX048-525-9330

愛犬とらくらくウォー
キングを楽しむ教室
―高年齢者の介護予防支援―

募集対象・募集人員 60歳以
上の方と愛犬で5組
とき 10月18日(木)・19日(金)
11月1日(木)・2日(金)
ところ 熊谷運動公園
申込み・詳細は電話で左記へ。
熊谷保健所
☎048-523-2811

ピアカウンセリング
入門講座

対象 身体に障害のある方
とき 11月9日(金)13時〜10
日(土)12時 1泊2日
日(日)(全2回)10時〜12時
ところ 市民体育館剣道場
費用 500円(保険料等)
定員 先着40人
申込み 10月18日(木)から費
用を添えて市レク協会事務
局(保健体育課内)または教
育委員会各事務所へ。
保健体育課 ☎内線391

ダイエツトダンササイズ
(後期講習会)

対象 県内に在住または在勤
の勤労者
とき 11月10日・12月15日の
土曜日(全6回)
19時〜20時30分
ところ 勤労青少年ホーム
体育センター
内容 エアロビクタンシン
グによる健康づくり
定員 先着30人
受講料 2,000円
申込み 10月16日(火)9時か
ら電話で左記へ。
勤労青少年ホーム
☎048-523-3122

試験

平成19年度第6回
危険物取扱者試験

種類 全類
とき 11月18日(日)
ところ 獨協大学(韮崎市)
受付 10月5日(金)〜17日(水)
受験申請は郵送です。願書
は左記にあります。
消防本部予防課
☎048-522-9991

深谷大里看護専門学校
入学試験出願受付

社会人入試・推薦入試の出
願を受け付けます。
受付期間 10月15日(月)〜29
日(月)
水中エアロビクス教室開催中

試験日 11月9日(金)
深谷大里看護専門学校
☎048-587-1370

自衛隊生徒募集

応募資格 日本国籍を有し、
平成20年4月1日現在、15
歳以上17歳未満の男子で中
学校卒業者(卒業見込み含む)
受付期間 11月1日(木)〜平
成20年1月8日(火)
1次試験 平成20年1月12日(土)
学科・作文
2次試験 平成20年1月25日
(金)〜28日(月)の間の指定
する1日
面接・身体検査・適性検査
試験場所 航空自衛隊熊谷基
地・陸上自衛隊大宮駐屯地
2等陸・海・空士募集
試験日 10月20日(土)
試験場所 大宮駐屯地
志願書類の請求・問合せは
左記へ。
自衛隊 埼玉地方協力本部
熊谷地域事務所
☎048-522-4855

スポーツ

エアロビクス講習会
楽しいエアロビ&ストレッチ

対象 小学生・一般男女
とき 11月25日(日)・12月2
日(日)
熊谷運動公園屋内プール事務所
☎048-533-9100

わんぱく相撲大会
(秋場所)

対象 小学1〜6年生男子
とき 11月3日(土・祝)
8時受付開始
ところ 熊谷運動公園相撲場
定員 先着200人
費用 200円(保険料等)

女性バドミントン
親善大会

対象 一般女性
とき 11月27日(火)9時受付
ところ 市民体育館
競技方法 ダブルス(初心者
の部、一般の部)
費用 1人500円

卓球親善大会

とき 11月24日(土)9時〜
ところ 市民体育館
対象 市内在住・在勤の一般男女
チーム編成 1チーム4人
(30歳未満は1人まで)
試合形式 シングル2試合、
ダブルス1試合、リーグ戦
費用 1人50円(保険料)
代表者会議 11月13日(火)10
時〜商工会館3・3会議室
申込み 10月11日(木)〜11月
9日(金)に費用を添えて保
健体育課または教育委員会
各事務所へ。
保健体育課 ☎内線392

第16回ふれあい運動会

障害者に対する理解と相互
交流を深めるため、あなたも
参加しませんか。
とき 10月21日(日)10時開会
ところ 桜木小学校校庭
雨天のときは体育館
競技 音競争ほか8種目
熊谷市身体障害者福祉会
(障害福祉会館内)
☎048-524-7068

裁判員制度模擬評議 in
熊谷市立文化センター
文化会館」参加者募集

とき 11月17日(土)
申込み 10月12日(金)〜11月
13日(火)に参加費を添えて
左記へ。
市体育協会
☎048-525-6463

第24回市民歩け大会

対象 市内在住・在勤・在学
の小学生以上の方(ただし、
小学生は保護者または引率
者同伴)
とき 11月11日(日)
コース①②コース
秩父線寄居駅前から熊谷荒
川緑地までの約24km
深谷市役所川本総合支所から
熊谷荒川緑地までの約14km
定員 先着500人
費用 300円
申込み 10月31日(水)までに
費用を添えて保健体育課ま
たは教育委員会各事務所へ。
保健体育課 ☎内線392

仕事と家庭の両立
推進セミナー

とき 11月19日(月)13時30分
内容
講演:「ワーク・ライフ・
バランス」
講師:夢沼康子氏
(城西短期大学教授)
ところ 熊谷文化創造館さく
らめいと会議室
費用 無料
定員 100人
申込み 電話で左記へ。
財)21世紀職業財団埼玉事務所
☎048-824-7001

金子兜太先生が選ぶ
秩父鉄道の俳句

応募作品 秩父鉄道や沿線風
景などを題材とした俳句
応募規定 規定の用紙(秩父
鉄道の各駅に設置)による。
応募締切 11月30日(金)(必着)
応募方法 秩父鉄道各駅へ提
出するか、左記あてに郵送。
秩父鉄道整備促進協議会事
務局(企画課内)
☎内線215

募集

女と男の情報紙「ひまわ
り」新規編集員を募集

応募資格 市内在住の20歳以
上の方で、「男女共同参画

ところ 市民体育館剣道場
費用 500円(保険料等)
定員 先着40人
申込み 10月18日(木)から費
用を添えて市レク協会事務
局(保健体育課内)または教
育委員会各事務所へ。
保健体育課 ☎内線391

競技方法 学年別トーナメント
申込み 10月26日(金)までに
費用を添えて市体育協会
(市民体育館内)または、保
健体育課、教育委員会各事
務所へ。
市体育協会
☎048-525-6463

暮らしのアドバイス 相談

子どもの電話相談

子育て・青少年に関する悩みごと、児童虐待について
 ・子どもあんしんダイヤル
 ☎048-527-2700(家庭児童相談室直通)
 心理カウンセラー(臨床心理士)による相談日
 10月26日(金)・11月30日(金)
 9:00~16:00(要予約)
 ・熊谷児童相談所(県) ☎048-521-4152
 いま、いじめで悩んでいる君へ
 教育110番 ☎048-525-7830(直通)
 不登校に関する悩みごと
 さくら教室電話相談(月曜日休) ☎048-523-1570(直通)

教育上の悩みや不安について
 電話教育相談 教育研究所
 ☎048-524-1111 内線383
 ひとりで悩まないで相談しませんか
 子どもマイルネット(県)
 ☎048-822-7007
 非行・家庭内暴力・犯罪・いじめなど
 毎週火・金曜日 9:00~16:00
 北部少年サポートセンター 熊谷相談室
 (埼玉県警)
 ☎048-524-4016

相談名	相談日	時間
電話・面接相談	月~金曜日、第1・3土曜日 (祝日を除く)	9:00~17:15
弁護士による相談 (要予約)	11/1(金)	13:30~15:00
臨床心理士による相談 (要予約)	10/2(金)・11/3(金)	9:00~16:00
保健師による相談 (要予約)	10/1(水)・17(水) 11/1(水)・21(水)	13:30~15:30

男女共同参画推進センター 相談のご案内
 配偶者からの暴力(DV)を中心に、暴力被害に伴う夫婦間の問題など、男女共同参画社会の実現を阻む要因となる問題の悩みをお聞きし、いっしょに考えます。
 男女共同参画推進センター「ハートピア」相談室 ☎048-599-0015

相談名	相談員	相談日	時間	場所	問合せ
法律	弁護士	10/4(木)・18(木) 11/1(木)	13:00~16:00 (要予約)	市民相談室(市役所1階) 妻沼行政センター(2階)	市民相談室 ☎048-524-1111 内線460・461 妻沼行政センター 総務課 ☎048-588-1321 内線305
税務	税理士	10/11(木)・11/8(木)	13:00~16:00	市民相談室(市役所1階)	市民相談室 ☎048-524-1111 内線460・461
行政	行政相談委員	10/17(水)・11/21(水) 10/4(木)・11/1(木) 10/18(木)・11/15(木) 10/4(木)・11/1(木)	9:00~12:00	市民相談室(市役所1階) 大里コミュニティセンター 妻沼行政センター(2階) 江南勤労福祉センター	市民相談室 ☎048-524-1111 内線460・461 大里行政センター 総務課 ☎0493-39-0311 妻沼行政センター 総務課 ☎048-588-1321 内線305 江南行政センター 総務課 ☎048-536-1521 内線162
登記	司法書士 土地家屋調査士	10/15(月)・11/12(月)	10:00~16:00		市民相談室 ☎048-524-1111 内線460・461
行政書士による遺産分割協議書・遺言相談(注1)	行政書士	10/1(月)・11/5(月)	13:00~16:00		
不動産	宅地建物取引主任者	10/16(火)・11/20(火)	9:00~12:00		
住宅	建築士ほか	10/23(火)・11/27(火)	13:00~16:00	市民相談室(市役所1階)	市民相談室 ☎048-524-1111 内線283
年金	社会保険労務士	11/21(水)	13:00~16:00		市民相談室(市役所1階) ☎048-524-1111 内線460・461
消費生活	消費生活相談員	毎週月・火・水・金曜日 (祝日を除く)	9:30~16:00		市民相談室(市役所1階) ☎048-524-1111 内線467
一般相談	嘱託職員	月~金曜日(祝日を除く)	8:45~17:00		市民相談室(市役所1階) ☎048-524-1111 内線467
金融	中小企業診断士	10/5(金)・11/2(金)	13:00~16:00 (要予約)		市民相談室(市役所1階) ☎048-524-1111 内線467
特設人権相談	人権擁護委員	10/4(木) 10/18(木) 11/1(木) 11/8(木)	10:00~15:00	江南勤労福祉センター めぬま農業研修センター 大里コミュニティセンター 商工会館	人権政策課 ☎048-524-1111 内線356
生活相談	生活相談員・市職員	10/3(水) 10/17(水) 11/7(水)	13:30~16:30	楊井集会所(楊井763-1) 小八林集会所(小八林1714-1) 上中条第2集会所(上中条3028-2)	人権政策課 ☎048-524-1111 内線262

(注1) 10月の行政書士相談は、そのほか風俗営業、飲食店営業、深夜営業許可等についてです。

結婚相談	結婚相談員	10/5(金)・11/2(金) 10/12(金)・11/9(金) 10/19(金)・11/16(金) 10/26(金)	13:00~16:00	コミュニティセンター 大里コミュニティセンター 妻沼行政センター(2階) 江南勤労福祉センター	社会福祉協議会熊谷支所 ☎048-521-2735 大里支所 ☎0493-39-0471 妻沼支所 ☎048-588-2888 江南支所 ☎048-536-7310
法律(県)	弁護士	第1・3水曜日(祝日を除く)	13:00~16:00(要予約)	埼玉県北部地域創造センター (県熊谷地方庁舎内)	北部地域創造センター ☎048-522-6506 " ☎048-521-7300
県民相談(県)	県民相談員		9:00~16:00		
交通事故相談(県)	交通事故相談員	月~金曜日(祝日を除く)	9:30~16:00	埼玉県消費生活支援センター熊谷	消費生活支援センター熊谷 ☎048-524-0999
消費生活相談(県)	消費生活相談員		9:30~16:00		
労働相談(県)	弁護士	第1~4金曜日(祝日を除く)	10:00~12:00 (要予約)	埼玉県北部産業労働センター (県熊谷地方庁舎内)	北部産業労働センター ☎048-523-2817
常設人権(国)	人権擁護委員	毎週水曜日(祝日を除く)	9:00~16:00	さいたま地方法務局熊谷支局	さいたま地方法務局熊谷支局 ☎048-524-8805
法の日 司法書士無料法律相談	埼玉司法書士会熊谷支部	10/6(土)	10:00~16:00	八木橋百貨店8階 カトリアホール前	埼玉司法書士会熊谷支部 ☎048-523-2514
不動産取引無料相談会	弁護士、税理士ほか	10/10(水)	10:00~16:00	市役所1階ロビー(北側)	社団法人全日本不動産協会埼玉県本部 ☎048-866-5225
女性人権擁護委員による 特設人権相談	熊谷人権擁護委員協議会所属 女性人権擁護委員	10/11(木)	10:00~15:00	商工会館大ホール	さいたま地方法務局熊谷支局 ☎048-524-8805
無料調停相談会	弁護士、家事・民事調停委員	10/12(金)	10:00~16:00	ティアラ21(4階特設会場)	さいたま地方・家庭裁判所熊谷支部 熊谷簡易裁判所 ☎048-521-2474
行政書士無料相談会	行政書士	10/14(日)	10:00~16:00 (面談のみ)	ティアラ21(4階特設会場)	埼玉県行政書士会 ☎048-833-0900
心の悩み電話相談	家族会電話相談員	月・木(祝日を除く)	10:00~12:00 13:00~15:00		埼玉県精神障害者家族会連合会 相談電話番号 ☎080-6685-2128
特許・ 商標相談会(県)	特許情報活用支援アドバイザー	10/12(金)	13:00~17:00	埼玉県産業技術総合センター 北部研究所(末広2-133)	知的財産総合支援センター埼玉 ☎048-647-4245

健康づくり課

☎048-528-0601
〒360-0014 箱田1-2-39

健康づくり講演会・健康体操

「メタボリックシンドローム・あなたは大丈夫?」
 とき 10月17日(水)
 13時30分~16時
 ところ 勤労会館
 定員 先着100人

「子育てセミナー」
 「ママと作る手作りおもちゃ」
 対象 3歳前後のお子さんと保護者
 とき 10月30日(火)10時~11時30分
 受付9時30分
 ところ 母子健康センター

「子育てセミナー」
 「ママと作る手作りおもちゃ」
 対象 3歳前後のお子さんと保護者
 とき 10月30日(火)10時~11時30分
 受付9時30分
 ところ 母子健康センター

いきいき元気 みんなの健康

熊谷保健センター
 ☎048-526-5737 〒360-0014 箱田1-2-39

大里保健センター
 ☎0493-39-1115 〒369-0107 向谷373-1

妻沼保健センター
 ☎048-588-1516 〒360-0292 弥藤吾2441-1

江南保健センター
 ☎048-536-1521 〒360-0192 江南中央1-4

母子健康センター
 ☎048-525-2722 〒360-0812 大原1-5-36

在宅ケアセンター
 ☎048-526-1256 〒360-0812 大原1-5-36

講師 鯨井昇氏(鯨井クリニック院長)
谷中昭世氏(運動実践指導者)
費用 1000円(保険料)
申込み 電話で健康づくり課へ。
その他 動きやすい服装と履物で参加ください。
健康づくり課

骨の健康教室
 あなたの骨は大丈夫?
 対象 20歳から64歳までの女性市民
内容 骨密度測定
 (申込み時に日時を決めます。)
2日目 11/28(水) 15時~18時
1日目 11/9(月) 9時~11時
とき 11月15日(月)から電話申込み
費用 無料
申込み 10月15日(月)から電話で熊谷保健センターへ。
骨粗しょう症治療中の方は、主治医とご相談のうえ、申込みください。
熊谷保健センター

内容 手遊びや親子遊び
おもちゃ作り「コロコロコロリン」など
定員 先着25人
費用 無料
申込み 10月11日(木)から電話で健康づくり課へ。
健康づくり課

第25回いのちの電話相談員研修会埼玉大会
とき 11月3日(土・祝) 14時~16時
ところ 大宮ソニックシティ
内容 記念公演「いま、子どもたちは」
講師 水谷修氏(夜回り先生) 入場料 無料
埼玉のいのちの電話事務局
 ☎048-645-4322

第6回市民フォーラム
みんなで考えよう! 私たちの医療
とき 11月18日(日)13時~15時
ところ 大里生涯学習センター
内容 「あすねっと」
1 市民公開講座「インフルエンザ等の感染症について」
小児科医会
2 基調講演「医療崩壊?」
講師 田辺 功氏
朝日新聞社編集委員
3 パネルディスカッション
入場料 無料
(社)熊谷市医師会
 ☎048-521-2727

熊谷市休日・夜間急患診療所(所在地:大原1-5-36)※電話番号のお掛け間違いの無いようお願いします。

休日診療	診療日	10/7・8・14・21・28	11/3・4・11・18・23・25
◎内科・小児科	☎048-525-2720	受付時間 9:00~11:00 診療時間 9:00~12:00 13:00~15:00	受付時間 9:00~11:00 診療時間 9:00~12:00
◎歯科	☎048-525-2721	受付時間 9:00~11:00 診療時間 9:00~12:00	受付時間 19:00~21:30 診療時間 19:30~22:00
夜間診療 (診療日毎日)	◎内科・小児科	☎048-525-2720	受付時間 19:00~21:30 診療時間 19:30~22:00

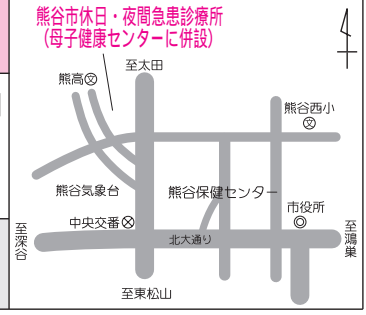

毎月第3金曜日は「少年を非行からまもる日」、毎月第3日曜日は「家庭の日」です。

母子保健事業

母子健康センター ☎048-525-2722 大里保健センター ☎0493-39-1115
 妻沼保健センター ☎048-588-1516 江南保健センター ☎048-536-1521

乳幼児健診の該当者には通知します。
 大里地区の乳幼児健診は12月に実施します。

事業	対象地区	対象者等	実施日時	実施場所	
乳児健診	熊谷地区	平成19年6月1日～15日生まれの乳児	11/1(木)	母子健康センター 妻沼保健センター	
	妻沼地区	平成19年6月16日～30日生まれの乳児	13(火)		
1歳6か月児健診	熊谷地区	平成19年6月・7月生まれの乳児	27(火)	母子健康センター 妻沼保健センター 江南保健センター	
	妻沼地区	平成18年4月1日～15日生まれの幼児	11/2(金)		
	江南地区	平成18年4月16日～30日生まれの幼児	16(金)		
3歳児健診	熊谷地区	平成18年3月・4月生まれの幼児	20(火)	母子健康センター 妻沼保健センター 江南保健センター	
	妻沼地区	平成18年3月・4月生まれの幼児	21(水)		
	江南地区	平成16年5月1日～15日生まれの幼児	11/9(金)		
ママパパ教室	熊谷地区	平成16年5月16日～31日生まれの幼児	30(金)	母子健康センター 妻沼保健センター 江南保健センター	
	妻沼地区	平成16年4月・5月生まれの幼児	6(火)		
	江南地区	平成16年4月・5月生まれの幼児	21(水)		
ママパパ教室	全 域	市民の方で初妊婦と夫を対象に妊娠中および出産・育児についての準備講座で1コース3日間です。 妊婦さんの体調の良い時であればいつでも参加できます。 電話で申込み。先着25組 持ち物：母子手帳、筆記用具	11/8(木) 12:30～ 15(木) 13:00～ 22(木) 16:00頃	母子健康センター	
いきいきママの子育て教室	全 域	平成19年3月～4月生まれの第1子を持つ母親を対象に離乳食や歯の話、絵本の読み聞かせ等 10月30日(火)から電話で申込み。(先着30組)	11/20(火) 9:30受付		
わくわくひろば開放日	全 域	乳幼児を対象にロビーを遊び場として開放します。	11/6(火)・13(火)・20(火)・27(火)	10:00～12:00	大里保健センター
			11/2(金)・9(金)・16(金)・30(金)	9:00～17:00	妻沼保健センター
なかよくあそぼう会	全 域	乳幼児を対象にした母子愛育班による	11/9(金)	10:30～11:30	妻沼保健センター

健康ナビ



歯の役割と子どもの成長に合わせた歯の磨き方

歯の役割には、次の四つがあげられます。
 食べ物をかみ砕く。
 発音を助ける。
 顔の形を整え、美しい表情を作る。
 歯ごたえを楽しみ、味覚を豊かに保つ。
 歯の健康を損なってしまうとこれらの四つのごがダメになってしまうということです。
 一本くらいなくなっても、大丈夫といった油断は禁物です。
 奥歯が一本なくなっただけでも、物をかみ砕く力が、40%も低下してしまいます。
 また、上の前歯が抜けるとサ行の発音がしにくくなり、奥歯が抜けるとハ行とラ行の発音がしにくくなり、言葉が不明瞭になります。
 また、歯が抜けると、顔の輪郭も変わり、表情が老けて見えるようになってしまいます。

このようにならないためには、子どもの時からの口の手入れが絶対に必要になりますが、子どもは日々成長していきますので成長に合わせて歯の磨き方も変えていくようになります。(歯の磨き方も変えていくようにしてください。)

0～2歳は歯磨きの開始時期です。歯が生えたら、まず、歯ブラシを口の中に入れることに慣れさせ、保護者による歯磨きは、奥歯のかみ合わせや上の前歯を重点的に磨いてください。
 2～6歳は歯磨きの習慣づけの時期です。自分で歯磨きを始め、子どもが磨いた後は保護者が仕上げ磨きをすることを忘れずに行ってください。
 6～12歳は入念な歯磨きの実行の時期です。乳歯から永久歯へ生え変わる時期は、最も虫歯になりやすい時期なので歯磨きの基本をしっかり行うようにしてください。仕上げ磨きは9歳ごろまで必要です。
 13～18歳は入念な歯磨きの継続の時期です。歯磨きを怠ると虫歯や歯肉炎が増えやすいので生活のリズムが変化しても丁寧な歯磨きが大切です。歯磨きは、磨いたことで満足するのではなく、きちんと磨いていることを目指してください。
 熊谷市歯科医師会 養田 房夫

成人健(検)診事業

熊谷保健センター ☎048-526-5737 大里保健センター ☎0493-39-1115
 妻沼保健センター ☎048-588-1516 江南保健センター ☎048-536-1521

事業	対象者	実施日	実施場所	費用
基本健康診査 肺がん検診 大腸がん検診	40歳以上で、職場等での健(検)診機会のない市民 肝炎ウイルス検査 4月1日現在、40歳の方 前立腺がん検診 50歳以上の男性	毎週月・火・木曜日	熊谷保健センター	基本健診：1,300円 肝炎ウイルス検査：700円 前立腺がん検診：900円 肺がん検診：無料 (必要により嚥下検査：500円) 大腸がん検診：500円

基本健康診査につきましては、前年度もしくは前々年度に受診された方および4月1日現在で40歳の方にご案内します。
 通知の届かなかった方で受診を希望される方は、電話またはハガキで熊谷保健センターへ申込みください。

事業	対象者	実施日	実施場所	費用
乳がん検診 子宮がん検診 (頸部)	乳がん検診 40歳以上で、平成19年4月1日現在、偶数年齢の女性 市民(2年に1回受診) 子宮がん検診 20歳以上で、平成19年4月1日現在、偶数年齢の女性 市民(2年に1回受診)	毎週金曜日	熊谷保健センター	乳がん検診 1,800円(40～49歳) 1,000円(50歳以上) 子宮がん検診 600円

受診を希望される方は、電話またはハガキで熊谷保健センターへ申込みください。
 平成19年度の検診対象者ではない方で、平成18年度に受診できなかった方は受診できますので、熊谷保健センターへ申込みください。

事業	対象者	実施日	実施場所	費用
胃がん検診	40歳以上で、職場等での検診機会のない市民	毎週月・金曜日	熊谷保健センター	900円

受診を希望される方は、電話またはハガキで熊谷保健センターへ申込みください。

事業	対象者	実施日	実施場所	費用
歯科健康診査	市民	11/14(水)(申込制)	熊谷保健センター	無料(歯の撮影をする場合は200円)

相談・教室等

事業	内容	実施日時	実施場所
健康相談	血圧測定 保健師による健康相談 栄養士による栄養相談	11/7(水)・14(水)・21(水)・28(水) 栄養相談は要予約	熊谷保健センター 大里保健センター 妻沼保健センター 江南保健センター
	血圧測定 保健師による健康相談	10:00～11:00 11/2(金) 11/8(木) 11/9(金) 11/13(火)	

事業	対象者	内容	実施日時	実施場所	
女性健康相談	女性市民	保健師による健康相談	11/9(金)	14:00～15:00	熊谷保健センター
心の健康相談	本人および家族	臨床心理士・保健師による相談	11/7(水)・21(水)	9:45～11:30 電話で申込みください。	熊谷保健センター
ミニサロン	心の病気で通院中の市民(登録制)	仲間との交流会 料理実習	11/15(木)	10:00～11:30 電話で妻沼・江南保健センターへ申込みください。	妻沼保健センター
		仲間との交流会 音楽に合わせたリズム体操	11/29(木)		江南体育館

大里図書館

☎0493-36-1126 ・ FAX0493-39-0066 [10月の休館日] 毎週月曜日(8日を除く) 第1金曜日、9日(火)・16日(火)~18日(木)
〒369-0101 津田1-1 [11月の休館日] 毎週月曜日、第1金曜日、27日(火)

おはなし会

ところ 研修室
(大里生涯学習センター)

とき 10月27日(土)
10:30~11:45
ところ 文化ホール(大里生涯学習センター)
内容 「ヘラクレス」
「3びきのこぶた」

対象 4歳以上の1人でおはなしが聞ける子
とき 10月20日(土) 14:00~14:30

子どもシアター
対象 幼児~一般

妻沼図書館

☎048-588-6878 ・ FAX048-588-6054 [10月の休館日] 毎週月曜日、23日(火)~25日(木)・31日(水)
〒360-0202 妻沼東1-1 [11月の休館日] 毎週月曜日、23日(金・祝)・30日(金)

おはなし会

ところ おはなし室

とき 10月6日(土)、11月10日(土)
14:00~14:30
ところ おはなし室

対象 0~6歳程度
とき 毎週木曜日 15:30~16:00

小学生のおはなし会
対象 小学生

江南図書館

☎048-536-6303 ・ FAX048-536-6377 [10月の休館日] 毎週月曜日(8日を除く) 第1金曜日、9日(火)・23日(火)~25日(木)
〒360-0107 千代325-1 [11月の休館日] 毎週月曜日、第1金曜日、27日(火)

おはなし会

ところ おはなし室

とき	題名	対象
11/3(土・祝) 10:00~12:00	ホテル (114分)	一般
11/3(土・祝) 13:30~14:30	忍たま乱太郎パート3 (25分) ねずみくんのチョコッキ(19分) さるとかに (10分)	子ども

対象 3歳~小学生(低学年)
とき 10月13日(土)・27日(土)
14:30~15:00

映画鑑賞会
ところ 江南総合文化会館ホール

公民館

中央公民館

☎048-523-0895 ・ FAX048-523-0896 [講座等の申込方法] 電話またはハガキで中央公民館へ。応募者多数の場合は抽選となります。

男性料理教室 ~料理の基本を学びます~

とき	内容
12/5(水)	犯罪情勢・地域安全マップづくり(講義)
12(水)	地域診断、マップの作成(実習)
19(水)	安全マップの作成(発表・講評)

対象 市内に在住または在勤の方

とき	学習内容
11/17(土)	御飯(和風)、魚の塩焼き、煮物、おひたし、みそ汁
24(土)	御飯(洋風)、魚のムニエル、サラダ、具たっぷり汁もの
12/1(土)	御飯(中華風)、酢豚、拌参系、中華風スープ
8(土)	ポークチャップ、スパゲッティ、サラダ、レタスのスープ

時間 10:00~13:00
ところ 料理教室
講師 高橋茂子(北部食育の会会長)
定員 20人
参加費 2,500円
(材料費・資料代等)
申込期限 10月31日(水)

防犯講座 (地域安全マップづくり)

時間 13:30~15:30
ところ 3の2・3室
講師 県民防犯推進室地域防犯担当職員
定員 30人
費用 100円(資料代・保険料)
申込期限 11月9日(金)

市民教養セミナー

対象 市内に在住または在勤の方

地域安全マップづくりをとおし、防犯に関する知識や地域の危険なポイントを見分ける技術を身につけ、地域の防犯活動に役立ててもらおう。
対象 市内に在住または在勤の方

とき	学習内容	講師
11/20(火)	『立正大学熊谷校舎の教育施設再開発計画と今後の教育方針』 ~熊谷市民との協働の可能性は~	山崎和海氏(立正大学常任理事・副学長・経営学部教授)
27(火)	『妻沼聖天山 聖天堂と貴惣門について』 ~地域との関わりの中で~	鈴木英全氏(熊谷学講師・聖天山歓喜院院主)
29(木)	『子どもの教育について』~学校・家庭・地域の役割~	阿部進氏(教育評論家)

時間 13:30~15:00
ところ 大ホール

定員 100人
費用 無料
申込期限 10月31日(水)

土曜映画鑑賞会

とき	題名	対象
10/13(土)	若人よ -いのちと愛のメッセージ	高校生以上
	いのちの誕生	小学校高学年以上
11/10(土)	魔女の宅急便	小学校高学年以上

時間 14:00~
ところ 実習室
費用 無料
映写 ボランティア団体 一六会

展示ホールのお知らせ

とき	団体名・内容
10/3(水)午前まで	いけばな教授会 いけばな展
9(火)~14(日)	熊谷花道協会 いけばな展
16(火)~21(日)	さくら会・スイトピー (深雪アートフラワー) 合同作品展
23(火)~28(日)	水彩画の会「水々会」 第4回発表会
30(火)~11/4(日)	直実彫塑クラブ 第9回作品展

文化施設情報 Information

図書館

http://www.kumagayalib.jp/
[携帯対応] http://www.kumagayalib.jp/mobile/

熊谷図書館

☎048-525-4551 ・ FAX048-525-4552 [10月の休館日] 毎週月曜日(8日を除く) 第1金曜日、9日(火)・16日(火)~18日(木)
〒360-0036 桜木町2-33-2 [11月の休館日] 毎週月曜日、第1金曜日

1市3町合併記念 新市誕生・指定文化財展

とき 10/20(土)~12/9(日)
途中展示替えを行います。
ところ 美術展示室(3階)
内容 今年の2月に旧江南町が合併し、新「熊谷市」が誕生しました。
それを記念して、本市における国重要文化財、県指定、市指定文化財を展覧します。本市にとっていわば「歴史の証人」ともいべき文化財を通して、「平成の大合併」により身近になったそれぞれの地域の歴史・文化への理解を深めていただき、文化財の保護・継承に対しても関心を持っていただこうとするものです。
美術、郷土係

熊谷の5つの歴史と美術展

とき 開催中
ところ 郷土資料展示室(3階)
内容 常設展示: 旧熊谷の古代・中世・近世・近代・現代の5つの時代の特徴的な歴史的資料を展示。
森村誠一コーナー: 森村作品の中の歴史小説や時代物小説と新刊本を中心に展示。
ミニ企画展コーナー: 「奥原晴湖展」を10/21(日)まで、10/23(火)からは、所蔵品による指定文化財展を12/6(木)まで開催。
美術、郷土係

「新市誕生・指定文化財展」記念講座 テーマ「熊谷の文化財を知ろう」

対象 一般成人

とき	内容・講師
10/23(火)	「熊谷の絵画について」 講師 清水信二氏(熊谷市美術家協会会長)
30(火)	「熊谷の古文書について - 足利尊氏御教書を中心に -」 講師 田代 脩氏(埼玉大学名誉教授)
11/ 6(火)	「熊谷の書と美の発見」 講師 新井晴次氏(熊谷市文化財保護審議委員・書家)
13(火)	「熊谷の刀と刀装具」 講師 田中義氏(元埼玉県刀剣保存協議会理事)
20(火)	「熊谷の祭り」と民俗芸能」 講師 飯塚 好氏(民俗学研究者)

時間 13:30~15:00
ところ 第一講座室(4階)
定員 先着90人
費用 無料
申込み 電話で下記へ。
美術、郷土係

熊谷次郎直実に関する講演会

「直実・蓮生を学ぶ会」では、熊谷次郎直実(法力房蓮生法師)とその時代に関する講演会を開催します。
とき 10月6日(土)
10:00~12:00
ところ 第一講座室(4階)
内容 「平家琵琶を聴く」
奏者 荒尾 努氏
(平曲弾き語り奏者)
教材費 1,000円
申込み 当日、会場で受付
美術、郷土係

移動図書館

さくら号10・11月の巡回日程

ステーション	時間	10月	11月
A コース	熊谷西小学校	9:50~10:20	
	石原小学校	10:40~11:10	
	星宮小学校	13:30~14:00	2(火) 30(火)
	成田小学校	14:20~14:50	20(火)
	熊谷東小学校	15:20~15:50	
B コース	佐谷田小学校	9:50~10:20	
	久下小学校	10:40~11:10	
	吉見小学校	13:30~14:00	3(水) 3(水)
	市田小学校	14:20~14:50	
	吉岡小学校	15:20~15:50	

ステーション	時間	10月	11月
C コース	長井小学校	10:00~10:30	
	江南南小学校	13:30~14:00	4(木) 6(火)
	江南北小学校	14:20~14:50	27(火)
	大麻生小学校	15:20~15:50	
	籠原小学校	10:00~10:30	
D コース	三尻小学校	13:30~14:00	7(水) 28(水)
	新堀小学校	14:30~15:00	
	玉井小学校	15:30~16:00	
	秦小学校	10:10~10:40	
	中条小学校	13:30~14:00	
E コース	奈良小学校	14:30~15:00	12(金) 30(金)
	大幡小学校	15:30~16:00	

ステーション	時間	10月	11月
F コース	熊谷南小学校	9:50~10:20	
	桜木小学校	10:40~11:10	
	太田小学校	13:40~14:10	23(火) 13(火)
	男沼小学校	14:30~15:00	
	妻沼南小学校	15:30~16:00	
G コース	別府小学校	10:00~10:30	
	小島小学校	14:10~14:40	24(水) 14(水)
	妻沼小学校	15:10~15:40	
H コース	別府第三公園	10:00~11:00	1(木)
	土地区画整理西部事務所	13:30~14:30	11(木) 13(木)
	県営玉井団地	15:00~16:00	23(木)

熊谷文化創造館さくらめいと ☎048-532-0002・FAX048-532-0022
〒360-0846 拾六間111-1

ウィーン八重奏団

Pコード 260-199・プレイガイド
とき 11月10日(土) 15:00開演
料金 全席指定 S席4,000円
A席3,500円 高校生以下(S・A共通)3,000円
曲目 モーツァルト/クラリネット五重奏曲 ほか

彩の国さいたま中国映画祭

Pコード 478-025
とき 11月23日(金・祝)
10:30「公園」
13:30「愛は迷走中-Call For Love」
16:00「故郷の香り」
料金 各回入替制・全席自由
前売1回券800円 前売3回券1800円 当日1回券900円
高校生以下(前売・当日)500円
さくらめいと号・託児はありません。

森公美子コンサート
~モリクミのミュージカルを抱きしめて~

Pコード 260-200・プレイガイド
とき 11月25日(日) 17:00開演
料金 全席指定4,500円

埼玉交響楽団第59回定期演奏会

Pコード 266-794
とき 12月2日(日) 14:00開演
前売開始 10月3日(水)
指揮 久住 純信
チェロ独奏 柳田 耕治
料金 全席自由 前売券1,000円
当日券1,300円(障害のある方は700円・当日券のみ)
曲目 ドヴォルザーク/チェロ協奏曲ほか
4歳から入場できます。

航空自衛隊 航空中央音楽隊クリスマス・コンサート

とき 12月12日(水) 18:30開演

抽選で380組760人をご招待(未就学児不可。ご応募は1人1枚まで)
応募方法 往復ハガキに住所・氏名・電話番号を明記のうえ、下記までご応募ください。
〒360-0846 拾六間111-1 熊谷文化創造館さくらめいと「クリスマスコンサート」係
応募締切 10月22日(月) 必着

白熱のJAZZ!
杉山良太&クールジャイブ

月のホール Pコード 266-796
とき 12月22日(土) 18:30開演
料金 全席自由 3,500円(ワンドリンクつき)
曲目 聖者の行進 ほか

公募自主企画上演
ギリシャ悲劇 アンティゴネー

とき 平成20年1月13日(日) 14:00開演
料金 全席自由 500円
チケットの取扱いはさくらめいとのみです。さくらめいと号・託児はありません。

さくらめいと開館10周年記念コンサート
プラハ交響楽団

Pコード 267-485・プレイガイド



イルジー・コウト

とき 平成20年1月20日(日) 15:00開演
前売開始 10月4日(木)
指揮 イルジー・コウト
料金 全席指定 S席8,000円
A席6,500円 高校生以下(S・A共通)5,000円
曲目 スメタナ/「わが祖国」より

「モルダウ」ドヴォルザーク/交響曲第9番「新世界より」ほか

木久扇・木久蔵親子W襲名特選落語会
Pコード 379-492・プレイガイド

とき 平成20年1月26日(土) 18:00開演
前売開始 10月11日(木)
料金 全席指定 S席4,500円
A席4,000円
出演 林家木久扇・林家木久蔵・春風亭小朝・林家正蔵



木久扇 木久蔵 小朝 正蔵

錦織 健
魅惑のテノール・リサイタル

Pコード 266-797・プレイガイド

とき 平成20年2月17日(日) 15:00開演
料金 全席指定 4,000円
曲目 滝廉太郎/荒城の月 ほか

チケット取扱い

さくらめいとチケットセンター
☎048-532-9090(10:00~17:15 火曜日休)
チケットびあ全店 ☎0570-02-9999
(さくらめいとチケットカウンター・八木橋百貨店・熊谷ニッコーモールほか)
ファミリーマート・サークルK・サンクス(予約後の引換え・Pコードによる直接購入)
プレイガイドと表記された公演では八木橋百貨店・宮脇書店行田店・新星堂深谷店でもチケットを購入できます。
チケット売切れの際はご了承ください。
未就学のお子様はご入場できません。(一部の公演を除く)
館内託児サービス(有料・要予約)は、こぶきキッズルームへ。
☎048-532-2916(月~金10:00~16:00)
FAX048-532-2895(随時)
0~1歳2,000円、2~12歳1,000円
臨時無料バス「さくらめいと号」をご利用ください。太陽のホールでの自主事業公演前後に運行(籠原駅南口 さくらめいと)します。

妻沼中央公民館 ☎048-588-2044・FAX048-588-5416 [利用時間] 9:00~22:00
〒360-0202 妻沼東1-1

こどもムービーシアター

とき 10月20日(土)10:00~
内容 「ナイトミュージアム」
費用 無料

第2回熊谷市妻沼文化祭 生涯学習作品展示【全館内】

とき 11月2日(金)~4日(日)

内容 彫刻、手工芸、陶芸、盆栽、生花、俳句、短歌ほか

第2回熊谷市妻沼文化祭 催し・発表会【大ホール】

音楽祭

とき 10月28日(日) 開演12:00
内容 声楽、楽器の演奏会

カラオケ発表会

とき 11月3日(土・祝) 開演9:00
内容 妻沼連合カラオケ同好会共催行事

芸能発表のつどい

とき 11月4日(日) 開演9:30
内容 妻沼地域の自主学習グループによる各種ダンスなどの発表

妻沼展示館 ☎048-588-2044 [開館時間] 9:00~16:30
〒360-0202 妻沼東1-1 [休館日] 毎週月曜日、祝日、10月9日(火)

荻野潔子 個展

とき 10月2日(火)~7日(日)
ところ 小展示室
内容 シルバーアクセサリーの展示

第2回熊谷市妻沼文化祭 生涯学習作品展示【全館内】

とき 11月2日(金)~4日(日)
内容 絵画、写真、書道他

妻沼展示館を利用してみませんか

皆さんの魅力溢れる創作品等の展示会場として、ご利用をお待ちしています。

市民ギャラリー (文化センター1階) ☎048-525-4553 (文化会館) [休館日] 毎週月曜日(祝日の場合は火曜日)
〒360-0036 桜木町2-33-2

朱麦会絵画展

とき 10月4日(木)~8日(月・祝)
9:00~18:00
最終日は17:00まで

9:00~17:00
初日は13:00~

大里退職校長会 絵画同好会作品展

とき 10月19日(金)~21日(日)
9:00~17:00
最終日は16:00まで

熊谷市山岳連盟 山を楽しむ写真展

とき 10月27日(土)・28日(日)
9:00~18:00

熊谷ポर्टレートクラブ写真展

とき 10月11日(木)~14日(日)

プラネタリウム館 ☎048-525-4554 [10・11月の休館日] 毎週月曜日(10月8日を除く) 毎月第1金曜日、10月9日(火)
〒360-0036 桜木町2-33-2 [入館料] 大人100円・子ども50円 特別整備期間・番組入替期間10月16日(火)~19日(金)

プラネタリウムの一般投影

曜日	午前	午後
火~金	団体利用	団体利用
土	団体利用	13:30 15:30
日・祝	10:30	



金星食(潜入)

「金・銀・ダイヤの天文学」
投影期間 10月14日(日)まで

「ワンダフルナイト」金星食、しし座流星雨、イケヤ・セキ彗星を一夜にまとめて再現!
投影期間 10月20日(土)~12月24日(月・祝)

おはなし天文館

とき 毎週日曜日 10:30~
星座解説と神話・伝説2話で構成された親子で楽しめる番組です。

星空の散歩道
~ミュージの世界へようこそ~

とき 10月27日(土)「明けの明星を待ちながら」17:45~

未就学児のご入場はご遠慮ください。

天体観察会

とき 10月13日(土) 18:30~(2時間)
観察対象 「天王星、海王星、秋の星雲星団」

とき 10月27日(土) 18:30~(2時間)

観察対象 「月(月齢16)、天王星、海王星、M31」
どなたでも自由に参加できますが、天気の悪いときは中止になります。

熊谷会館 ☎048-523-2535 チケット取扱い 熊谷会館・八木橋百貨店ほか
〒360-0031 末広3-9-2

京劇2007 山西省京劇院訪日公演

山西省京劇院を招き、『西遊記』

を基にした「火雲洞」などの演目を公演します。
とき 10月7日(日) 13:30開演
料金 全席指定 S席6,000円

A席5,000円
演目 「鉄弓縁」「痴夢」「火雲洞」
日本語字幕あり
未就学児のご入場はご遠慮ください。

9月1日
映画「歓喜の歌」クランクアップ記者会見

妻沼中央公民館大ホールで、2008年1月に全国ロードショーとなる「歓喜の歌」の主要キャストによる舞台あいさつとクライマックスシーンの撮影が行われ、約700人のエキストラの方が集まりました。



8月27日
大我井神社火祭り

毎年この日に行われる火祭りは、大迫力の火柱と、夜空を彩る打ち上げ花火の共演が見事で、訪れた大勢の観客からの歓声が絶えませんでした。



9月1日
太田児童クラブ開設

太田小学校の余裕教室に児童クラブが開設され、9月3日に市長が児童とふれあいました。



9月1日
関東大震災朝鮮人犠牲者追悼式

関東大震災により犠牲になられた朝鮮人の方々の慰霊のため、メモリアル彩雲で追悼式が行われました。



9月8日～10日
熊谷市小中学校科学展

市内小・中学生の科学研究作品が、市民体育館において一堂に展示されました。



熊谷市早起き野球連盟の皆さんの作業風景

9月8日・9日
荒川緑地グラウンドの清掃復旧活動

台風9号による荒川の増水により冠水被害を受けた荒川緑地グラウンドの清掃と補修を、熊谷市早起き野球連盟と熊谷市ソフトボール協会のご協力いただきました。



8月21日・23日・28日
江南文化財センター夏休み企画「あなたも古代人」

江南文化財センターで、古代に思いを馳せる子どもたちのまが玉づくり体験教室が開かれ、みんな上手につくりあげることができました。



8月19日
県の魚ムサシトミヨと水に触れあおう！

ムサシトミヨ保護センターでムサシトミヨの水槽展示と、魚のつかみ取りなど水に親しむイベントが行われ、子どもたちは暑い夏の日を大はしゃぎで楽しみました。



8月23日 第27回高齢者芸能大会

熊谷文化創造館さくらめいとで、市内各地区の高齢者の方たちが、踊り、合唱など日頃の成果を発表し、交流を深めました。



8月21日
青年海外協力隊員市長に帰国報告

アフリカのガボンで2年間の任務を終えて帰国した岩崎佳奈さんが、任務の成果や任地の様子を市長に報告しました。

8月25日
元気！熊谷っ子まつり

中央公園で「元気！熊谷っ子まつり」が行われ、伝統遊具作り(水鉄砲・竹とんぼ)など、残り少ない夏休みの一日を子どもたちが楽しみました。



おたよりパレット

市報クイズ8月号で寄せられた意見を紹介します。

テーマ 食欲の秋に食べたいもの

なんとと言っても新米のごはんです。つやつやと輝き、ふっくらとした炊き立てのごはんは最高です。(60代・女性)
熊谷の名産でもある小麦粉で作り上げたうどんを食べてみたいのですが、どこがおいしいか紹介していただければ色々食べ歩いてみたいです。(40代・女性)
江南産の栗です。焼き栗や渋皮煮も良いのですが、やはり「ゆで栗」。黄色いほくほくした栗の味は最高です。(60代・女性)
なし・ぶどう・栗などの果物が大好きです。熊谷周辺には産地が多いので、秋は大好きです。(30代・女性)
「焼きさんま」です。最近はほとんど見かけなくなった、七輪の炭火で焼くあの煙の匂いはたまりません。今年はずひ、家の庭でやりたいと思っています。(60代・男性)

体にやさしく健康にもよい「さつまいも」です。煮てもよし、焼いても大変おいしい。砂糖いらずで、ほくほくの味です。(60代・女性)
涼しくなってくるとなぜか炊き込みごはんを食べたくなります。おいしいレシピがあったら教えてください！(50代・女性)
松茸の炭火焼です。ビールを片手に最高のごちそうです。(20代・女性)

すっかり涼しくなり、食べ物がおいしい季節がやってきました。ぜひとも地元産の米・野菜・果物など、季節の味覚を味わいながら、熊谷の秋をお楽しみください。
市ホームページ <http://www.city.kumagaya.lg.jp/>でも、更に詳しく紹介しています。

読んで当てよう!



《今月の問題》
次の□に入る言葉を、それぞれお答えください。
19年10月から、気象庁による、□速報の提供が開始されます。
10月20日から12月末まで、高齢者等の□予防接種を行います。
《今月のプレゼント》
木製玩具の「ステップの店」が提供する、「木製ミニカー1台」を、正解者の中から抽選で40人に差し上げます。

裏 表

答え
住所
氏名
年齢
電話番号
今月のテーマ
年末の楽しみ方
についてのコメント

熊谷市役所
広報広聴課
あて
熊谷市宮町二丁目
47番地1

住所：上之1980-12
定休日：日曜日・祝祭日

《応募方法》ハガキまたはEメールに、クイズの答え・住所・氏名・年齢・電話番号・今月のテーマについてのコメントを記入の上、10月24日(水)までにご応募ください(1人につき1通)
(Eメールアドレス)
kohokocho@city.kumagaya.lg.jp

市報クイズでは、プレゼントを提供していただける商店・企業等を募集しています。詳しくは、広報広聴課内線212までお問合せください。



両市の友好の証
パシフィックリム

市役所1階ロビーにある「パシフィックリム」をご存知ですか？
これは、姉妹都市提携10周年を記念して、インバーカーギル市から贈られたガラス製のモニュメントで、全く同じものがインバーカーギル市役所にも設置されています。

市では、両市の友好にちなんで、市民課に婚姻届を提出されたカップルを対象に、記念フォトサービスを行っています。ご入籍の記念に、ぜひともご利用ください。



熊谷の高校・大学	相手校	提携・交流の状況
市立女子高校	サウスランドガールズ高校	平成6年～18年 姉妹校
県立熊谷高校	サウスランドボーイズ高校	平成7年～ 兄弟校
県立熊谷西高校	ジェームズハーゲスト高校	平成7年～ 姉妹校
県立熊谷女子高校	サウスランドガールズ高校	平成19年～ 交流開始
立正大学	南ニュージーランド工科大学	平成7年～ 友好校

教育交流も活発に行われています

伝えたい気持ちがあれば「為せば成る」

団長 かくた 角田 里美さん(左・2年生)

インバーカーギルは、住んじたいくらい素敵なまちでした。また、現地高校生の授業に向かう姿勢はものすごくまじめで、とても刺激を受けました。コミュニケーションに苦労することもありましたが、大事なのは英語力よりも、「伝えたい」という気持ちなんだということを感じました。その気持ちさえあれば、「為せば成る」です！

県立熊谷女子高校 平成19年インバーカーギル派遣団



関わったすべての方々に感謝です

副団長 田口 綾乃さん(右・2年生)

あっという間の2週間で、帰りたくないくらい楽しかったです。私のホストファミリーは牧場経営者だったので、牧場の仕事を手伝いながらたくさんの交流ができました。今回貴重な経験を積ませていただき、両親をはじめ関わったすべての方々に感謝しています。今後ともたくさん勉強して、将来もう一度ニュージーランドに行ってみたいです。



写真右：ブラフヒルからの眺め
写真左上：メインストリート「Dee Street」
写真左中：桜が咲く「Esk Street」
写真左下：シビックシアター

ニュージーランドの美しい姉妹都市 インバーカーギル市

南半球の国ニュージーランドの南端に位置するインバーカーギル市は、熊谷市唯一の姉妹都市です。今回は、そのインバーカーギル市について詳しく紹介いたします。

インバーカーギル市ってどんな都市？

インバーカーギル市は、ニュージーランドの南島の南端に位置する、スコットランド情緒の漂う美しい港湾都市です。サウスランド地方の中心都市として、公共施設や交通施設が整っています。人口は5万人強で、市の面積は491.42km²です。(熊谷市は159.88km²)
インバーカーギル市は、南半球にあるため、日本を含む北半球とは、季節が逆となります。
温暖で季節の移り変わりがはつきりとしており、海岸沿いに位置するため、朝晩の急激な温度変化はありません。また、夏季は、太陽の出ている時間が5時から22時までと長く、アウトドアレジャーを存分に楽しめます。

熊谷市とインバーカーギル市の友好関係

熊谷市とインバーカーギル市は、平成5年4月20日に姉妹都市提携をし、今年で14年目です。
熊谷市国際交流協会のご協力のもと、毎年のように行

熊谷市とインバーカーギル市の位置関係
熊谷市からの距離 9,632km
日本との時差 + 3 時間
(夏時間では + 4 時間)



最南端となるスターリン・ポイント。世界各地の主要都市(熊谷を含む)までの距離を示した看板が立っている。

インバーカーギル市の
みどころ

クイーンズパーク

市の中心に位置する総面積80ヘクタールの美しい公園。園内には、ローズガーデン、日本庭園、動物園、スポーツ施設などがあり、市民の憩いの場となっている。

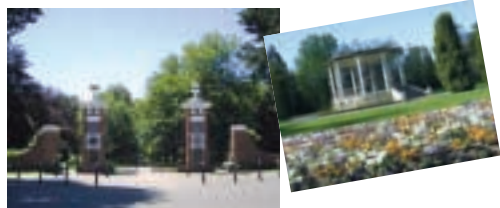

サウスランド美術館・博物館

主に、インバーカーギルとその近郊の開拓当時の遺品とニュージーランドの手工芸品、ビクトリア王朝時代の美術品が展示される。また、博物館では、恐竜の子孫といわれるトゥアタラの飼育も見学できる。



トゥアタラ

アンダーソンパーク

ロバート・アンダーソン卿夫妻の邸宅と広大な敷地が、夫妻の死後、公園として提供されたもので、インバーカーギルの北の郊外に位置する。邸宅はアートギャラリーとなっており、広い園内ではウォーキングやピクニックなどが楽しめる。



アルミニウム精錬所(NZAS)

ティワイ半島にあり、1971年にオープンした、ニュージーランド唯一のアルミニウム精錬所で、900人以上が働く。世界最高純度の高品質なアルミニウムを生産し、2006年には337,264トンを生産した。また、その6割は日本へ輸出されている。



ブラフオイスター(カキ)

漁業も盛んなインバーカーギルにおいて、カキ漁は、100年以上前から盛んに行われており、好んで食されている。また、毎年4月には、ブラフ・オイスター&シーフード・フェスティバルも開催され、大いに賑わう。

