

2020

市報 くまがや 12

Vol.183



特集

- 政策提言の取組状況を公表します..... P 2
- 新型コロナウイルス感染症に関する情報をお知らせします！..... P 4
- 「まちを愛し、地域を愛し、人を愛する心をめざして」 P 6
- 12月3日～9日は「障害者週間」です
～ともに生き、ともに暮らせるまちづくり～..... P 7

交通ルールとマナーを守りましょう！
 年末年始は、交通事故が多くなる時期です。交通安全は、一人ひとりが意識し実践することで、交通事故ゼロにつながります。交通ルールとマナーを確認し、実践しましょう。
 写真は、吉見小学校で行われた交通安全教室の様子です。

●熊谷市役所（本庁舎） 〒360-8601 宮町 2-47-1 TEL 048-524-1111
 ●大里庁舎・大里行政センター 〒360-0195 中曽根 654-1 TEL 0493-39-0311
 ●妻沼庁舎・妻沼行政センター 〒360-0292 弥藤吾 2450 TEL 048-588-1321
 ●江南庁舎・江南行政センター 〒360-0192 江南中央 1-1 TEL 048-536-1521



※市が行う催しについて、手話通訳が必要な方は、各担当課にお問い合わせください。

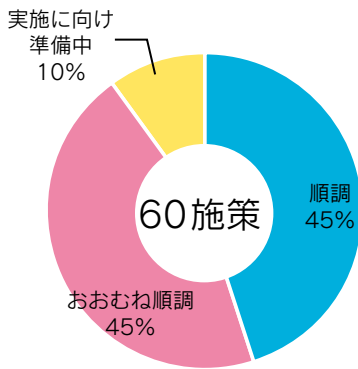

進捗率は、評価の合計141ポイント満点の180ポイントで割った値であり、78パーセントとなりました。この結果を踏まえ、自己評価を75点としました。

概要
60施策にわたる政策提言の達成度を実績や取組状況に基づき、次の4段階で評価しました。

評価	ポイント
順調 (★★★★)	3ポイント
おおむね順調 (★★★)	2ポイント
実施に向け準備中 (★★)	1ポイント
遅れている (★)	0ポイント

◆政策調査課 内線369

新たなまちづくりに向けた5つの政策分野における市長の政策提言について、3年目の取組状況をお知らせします。



富岡 清 市長

1 人を育てる

子育て世代への総合的な支援の充実と、妊娠期から子育て期にわたる切れ目のない支援を行っています。また、小・中学校の校舎の大規模改修やトイレの洋式化など、教育環境の向上を進めています。児童・生徒の学力向上のため、WEB版「くまびスクール」を立ち上げ、家庭学習の充実を図るなど、きめ細かな学習支援を行っています。



市内保育所でのリズム遊び

政策提言	達成度
不育症の治療に対する費用の助成を行うとともに、不妊治療に対しても継続して助成します。	★★★★
子育て世代包括支援センターと地域子育て支援拠点との連携を図り、ワンストップで子育て家庭を応援する体制を強化します。	★★
高等学校卒業までのこども医療費の窓口無料化を継続し、子育て家庭の経済的な負担軽減を図ります。	★★★★
企業内保育所の設置や認定こども園への移行を促進し、保育所待機児童「ゼロ」を目指します。	★
医療機関との連携により病児保育を実施し、安心して子育てと仕事が両立できる環境を整えます。	★★★★
放課後児童クラブの計画的な整備を継続するとともに、保育ニーズに沿った受入体制を整え待機児童ゼロを目指します。	★★
子育て応援者の増加を図り、市民が協力して子育てを応援する体制づくりを進めます。	★★
小・中学校の校舎の大規模改修を計画的に実施し、安全な教育環境の整備を図ります。	★★
小・中学校のトイレの洋式化を計画的に実施し、快適な学校づくりを進めます。	★★★★
学力向上補助員の増員や学習支援充実くまびスクールを継続して実施し、児童・生徒に対するきめ細かな学習支援を行うことで、学力日本一を目指します。	★★★★
第三子以降の学校給食を無料化するなど、より良い学校給食の在り方について継続して検討します。	★★
ICT（情報通信技術）を活用し、教育の質的向上と教職員の業務負担の軽減を図ります。	★★
働きたい女性の起業を支援します。	★★

2 産業を育てる

企業誘致を推進することで財政基盤の安定および市民の雇用確保を図るため、県内最高水準の支援を行っています。また、市民の居住環境の向上や市内経済の活性化を図るため、住宅リフォームに係る費用を助成しています。



樺春にある物流センター

熊谷流通センター地区周辺の開発を計画的に進め、新たな産業拠点として整備します。	★★
企業立地支援制度の対象を拡大し更なる企業等の誘致を進めるとともに、市内企業の事業拡大を支援します。	★★★★
池上地区のほ場整備事業を推進するとともに、道の駅を中心とする食をテーマとした複合施設を整備し、地産地消の推進とにぎわいを創出します。	★★
上之東部地区のほ場整備事業を引き続き推進します。	★★
県立農業大学校との連携により農業経営を継続して支援します。	★★
良好な農業基盤や豊かな農村環境をつくる地域ぐるみの活動を継続して支援します。	★★★★
トップセールスを推進し、スポーツ観光、企業誘致、農産物の販売促進など、熊谷の魅力を全国に発信します。	★★
個人住宅の居住環境の向上と地域経済の活性化を図るため、住宅リフォームに係る費用を助成します。	★★★★

3 まちを育てる

スポーツと観光の融合によるスポーツツーリズムを推進するため、熊谷スポーツコミッションを設立しました。また、公共交通の利便性向上のため、ゆうゆうバスの新規路線「くまびあ号」の運行を開始しました。アセットマネジメント基本方針等に基づき、熊谷市個別施設計画を策定し、公共施設の適正な管理・更新等を進めていきます。



くまびあ号

政策提言の取組状況を公表します。進捗率78%、自己評価は75点。

ラグビーワールドカップ2019™の開催に向け、市民や関係機関と連携し準備を進めるとともに、より多くの遺産（レガシー）が創出される施策を推進します。	★★★★
ラグビーワールドカップ2019™の開催に向け、第2北大通線や市道136号線などの幹線道路の整備を進めます。	★★★★
ラグビーワールドカップ2019™の開催に向け、熊谷駅正面口を交通の利便性が高い駅前広場に再整備します。	★★★★
熊谷スポーツコミッション（仮称）を組織し、スポーツイベントの企画や実施により観光客の誘致を進めます。	★★
うちわ祭を始めとする伝統行事や、妻沼聖天山の国宝「歓喜院聖天堂」に代表される文化財などの地域資源を生かし観光客を誘致します。	★★
中心市街地のにぎわいの創出を図るため、北部地域振興交流拠点施設（仮称）の整備を推進するとともに、中央公民館や商工会館などの施設の再整備について検討します。	★
自転車道のネットワーク化やレンタサイクルの導入など、まちなかの自転車環境の整備を図ります。	★★
より利用しやすい公共交通システムの在り方について検討します。	★★★★
籠原駅北口駅前広場を始発駅にふさわしい籠原地区の玄関口として引き続き整備します。	★★★★
未整備となっている東武熊谷線跡地の道路整備を進めます。	★★★★
上石第一地区の土地区画整理事業を進め、国道17号の拡幅を図ります。	★★
生活道路および排水路の整備等により生活環境の改善と安全対策を推進します。	★★
新たに市内に居住する若い世代の住宅新築や購入を税制面から継続して支援します。	★★
三世同居のための新築・増改築を継続して支援します。	★★★★
アセットマネジメント基本方針等に基づき個別計画を策定し、公共施設の適正な更新・管理を進めます。	★★
行財政改革を推進し、将来の財政需要に対応し得る財政基盤の構築を図ります。	★★★★
幹線道路の整備等に伴い、沿線の有効活用が図れるよう土地利用の見直しを行います。	★★★★
大学や民間企業等との連携により、熊谷市が抱える様々な課題の解決に向け調査や研究を進めます。	★★

4 安らぎを育む

災害時の自助共助の重要性から、自主防災組織について結成や活動の支援をし、組織率が向上しました。また、市街地の安全を確保するため、防犯カメラの増設および防犯灯のLED化を進めています。



自主防災組織の訓練

熊谷独自の暑さ対策を更に充実させ、暑さ対策日本一を継続します。	★★★★
周産期医療の開設を推進します。	★
健康マイレージを実施し、市民の健康づくりを支援します。	★★
市街地に防犯カメラを増設し街頭犯罪の抑止を図り、市民の安全を守ります。	★★★★
防犯灯のLED化を引き続き推進します。	★★★★
商店街の街路灯の整備を推進し、安心安全な街並みの形成を図ります。	★★★★
全小学校の通学路の交通安全対策を整備範囲を拡大して推進します。	★★★★
自主防災組織の結成と活動を継続して支援するとともに、自主防災組織等による「地区防災計画」の策定を支援し、地域防災力を高めます。	★★★★
災害弱者への支援体制の強化を引き続き図ります。	★★
地域防災に大きな役割を担う消防団の機能を更に充実させます。	★★★★
消防力の充実・強化を図ります。	★★★★
住宅用火災警報器の設置を促進します。	★★
「はじめの一步」助成金や「熊谷の力」協働事業提案制度を継続し、市民活動を支援します。	★★
校区連絡会が主体となった地域活動の充実を図ります。	★★

5 自然を育む

豊かな自然環境を守るため、ムサシトミヨやホテルの保護団体と連携した取組を行っており、市民協働事業では「ほたる坂通り」に保護啓発看板3基を設置するなど、生育環境の保全に努めています。また、地球温暖化対策とあわせ、災害に強い自立型電源としての活用も期待される、太陽光発電システムや蓄電システム等の設置に対する補助金を交付しています。



ホテルの保護啓発看板の設置

希少な野生生物を始めとする動植物の生息や生育環境を保全するとともに、保護団体等の活動を支援します。	★★★★
電気自動車の普及を図るため急速充電設備等の設置費用の助成を継続します。	★
燃料電池自動車の普及を図るため水素ステーションの設置を推進します。	★
低公害軽自動車の軽自動車税に対して助成を継続します。	★★
住宅用太陽光発電システムに加え、家庭用蓄電池等の設置費用を助成することにより、一層の地球温暖化防止対策を推進します。	★★★★
5R（リフューズ、リデュース、リユース、リペア、リサイクル）運動を推進し、更なるごみの減量化を図ります。	★
合併処理浄化槽の維持管理への助成を継続します。	★★

年末年始に向けて感染に注意しましょう！

～「5つの場面」で感染リスクが高まる傾向にあります～

◆健康づくり課 TEL 048-528-0601

場面① 飲酒を伴う懇親会等

- 飲酒の影響で気分が高揚すると同時に注意力が低下します。また、聴覚が鈍麻し、大きな声になりやすくなります。
- 特に敷居などで区切られている狭い空間に、長時間、大人数が滞在すると、感染リスクが高まります。
- また、回し飲みや箸などの共用が感染リスクを高めます。

場面② 大人数や長時間に及ぶ飲食

- 長時間に及ぶ飲食、接待を伴う飲食、深夜のはしご酒では、短時間の食事と比べて、感染リスクが高まります。
- 大人数、例えば5人以上の飲食では、大声になり飛沫が飛びやすくなるため、感染リスクが高まります。



場面③ マスクなしでの会話

- マスクなしに近距離で会話することで、飛沫感染やマイクロ飛沫感染での感染リスクが高まります。
- マスクなしでの感染例としては、昼カラオケなどでの事例が確認されています。
- 車やバスで移動する際の車中でも注意が必要です。

場面④ 狭い空間での共同生活

- 狭い空間での共同生活は、長時間にわたり閉鎖空間が共有されるため、感染リスクが高まります。
- 寮の部屋やトイレなど共用部分での感染が疑われる事例が報告されています。

場面⑤ 居場所の切り替わり

- 仕事での休憩時間に入ったときなど、居場所が切り替わると、気の緩みや環境の変化により、感染リスクが高まる場合があります。
- 休憩室、喫煙所、更衣室での感染が疑われる事例が確認されています。

季節性インフルエンザ流行期に備えた 新たな診療・検査体制をお知らせします

季節性インフルエンザの流行期に入りました。この時期、多発する発熱患者等に対応するため、身近な医療機関で新型コロナウイルス感染症と季節性インフルエンザの両方を診療できる新たな体制が整備されます。発熱等が生じた場合には、下図の流れで医療機関を受診してください。 ◆健康づくり課 TEL 048-528-0601

- 発熱等が生じた場合には、まず、県ホームページで「埼玉県指定診療・検査医療機関」を確認し、必ず事前に連絡・予約した上で、受診してください。
- 受診する医療機関に迷う場合には、受診・相談センター等に電話で相談してください。

発熱患者等

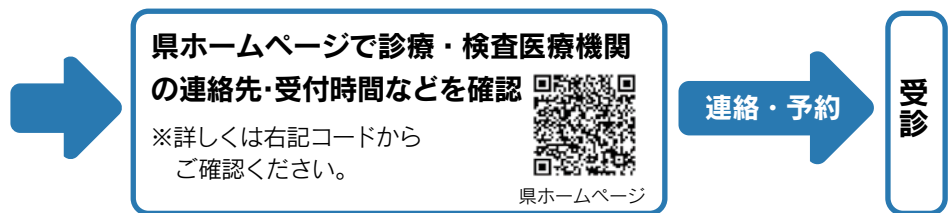

県ホームページで診療・検査医療機関の連絡先・受付時間などを確認

※詳しくは右記コードからご確認ください。



県ホームページ

連絡・予約

受診

【受診する医療機関に迷う場合】

電話

埼玉県受診・相談センター TEL 048-762-8026

FAX 048-816-5801

※日曜日および夜間(17:30～9:00)は、県民サポートセンター(TEL 0570-783-770)で受け付けます。

案内

【受診の際の注意点】

- 受診の際は必ずマスクを着用しましょう。
- 公共交通機関の利用は避けましょう。
- 診療所等からの指示事項を守りましょう。
- 検査は医師が必要と認めた場合に行います。



※スマートフォンやパソコンの利用が困難な方は、最寄りの医療機関に電話して発熱患者等を受け付けているかを確認、または受診・相談センターに電話して診療・検査医療機関を確認してください。

新型コロナウイルス感染症に

市内のお店で「Go to Eat キャンペーン」をご利用ください！

市内の登録飲食店で使用できるお得な
埼玉県プレミアム付食事券が発売されます！

販売価格 1冊 1万 2,500 円分の食事券を 1 万円で販売(25 パーセントのプレミアム)

販売期間(第二期) 12月1日(火)10:00から(※先着順)

購入方法 事前 Web 申込み 必須の上、予約期間中発行。全国のファミリーマート店内の FamilyMart にて購入・引換え

使用期間 3月31日(水)まで



Go to Eat
キャンペーン
埼玉県事務局
ホームページ

申込み一時停止

◆ Go to Eat キャンペーン埼玉県事務局

購入者コールセンター ☎ 048-644-5691(12月28日(月)～1月3日(日)を除く平日 10:00～17:00)

取扱加盟店コールセンター ☎ 048-644-5690(12月28日(月)～1月3日(日)を除く平日 10:00～17:00)

※新型コロナウイルス感染症予防対策に取り組みながら営業している登録飲食店でご利用になれます。

※登録店の募集も引き続き行っています。詳しくは、上記コードからご確認ください。

いいねがいっぱい！ゴートウクマガヤ キャンペーン

①クマガヤいいね♡発見！体験！レシート大抽選会

市内消費の促進のため、スマートフォンとレシートを使った非接触型の抽選会を実施します。

とき 12月1日(火)～1月17日(日)

◆熊谷商工会議所 ☎ 048-521-4600

②みんな集まれ！星川夜市

中止になった市内各地のイベント参加者にも声を掛け、拡大版星川夜市として開催します。

とき 12月12日(土)17:00～21:00(雨天中止) ところ 星川通りの一部

◆星川夜市実行委員会(木村) ☎ 080-5458-0952

「STOP コロナ」水道料金軽減事業を終了します

市独自の取組として、水道料金の値上げを6か月間延期していましたが、偶数月検針の方は12月検針分から、奇数月検針の方は1月検針分から、改定後の料金となります。

使用者の皆様にはご負担をお掛けしますが、ご理解とご協力をお願いします。なお、下水道使用料の変更はありません。詳しくは、市ホームページまたは「くまがや水道だより第28号」をご覧ください。

◆経営課 ☎ 048-520-4132

新型コロナウイルス感染症の影響で 事業収入が減少した中小事業者の皆様へ

昨年の一定期間と比較して、事業収入が30パーセント以上減少した場合に、申告により償却資産や事業用家屋の固定資産税等が減額される場合があります。

※詳しくは、右記へお問い合わせください。

◆資産税課 ☎ 内線 370

新型コロナウイルス感染症に関連する偏見・差別をなくしましょう

新型コロナウイルスへの感染に対する不安から、感染した方や感染症に関わる方、また、それらの家族の方などに偏見を抱いて、誹謗や中傷などの差別がみられるという状況が起き、心を痛めている方がいます。

いかなる場合であっても、不当な差別、いじめ、誹謗・中傷などの人権を侵害する行為は、決して許されないことです。誰にでもウイルスへの感染は起こり得ることで、あなたやあなたの大切な人も感染するかもしれません。

このようなときこそ、一人ひとりがお互いを思いやる心を持ち、差別のない社会を目指しましょう。

人権に関する相談窓口 ◆みんなの人権 110 番 TEL 0570-003-110

◆女性の人権ホットライン TEL 0570-070-810 ◆子どもの人権 110 番 TEL 0120-007-110

人権週間 作品展

とき 12月7日(月)13:00～11日(金)12:00 ところ 市役所本庁舎1階ロビー北
内容 小学生の人権ポスター・標語の入賞作品、保育所(中条・荒川・銀座)の人権啓発作品の展示

人権標語

みとめあおう それぞれ違う みんなの個性

熊谷東小学校 5年 岩瀬 徳真さん

差別ゼロ 笑顔と平和 ワンチーム

成田小学校 5年 佐々木 翔平さん

はなれても 思いやりの糸 ほつれない

吉岡小学校 5年 對馬 青葉さん

ありがとう 笑顔になれる まほうの言葉

籠原小学校 5年 齋藤 瑚都音さん

指先で 人が傷つく SNS

長井小学校 5年 下山 陽大さん

みとめあい みんなちがって 一つの世界

男沼小学校 5年 星野 真依さん

伝えよう 自分の気持ち
聞いてみよう みんなの気持ち

江南北小学校 5年 吉田 莉那さん

人権ポスター



熊谷東小学校 6年 ながしま ひろなお
長嶋 大直さん



熊谷西小学校 6年 わたなべ るみな
渡邊 瑠美菜さん



大麻生小学校 6年 よしい うの
吉井 胡乃さん



別府小学校 6年 やまもと ゆい
山本 結衣さん



吉見小学校 6年 せきぐち ゆな
関口 結菜さん



太田小学校 6年 くまがい なぎと
熊谷 凧斗さん



妻沼南小学校 6年 くぼ ももは
久保 桃芭さん

ハートフルセミナー(人権問題研修会・指導者養成講座)

とき	1/19(火) 13:30～15:00(受付開始 12:30)	1/26(火) 13:30～15:00(受付開始 12:30)
内容	【様々な人権問題】 「大人じゃないし 子どもでもない」 ～15歳手強し!! 中学生と人権～	【同和問題】
講師	熊谷市教育委員会社会教育課 社会教育指導員 坂上正明氏	埼玉県人権推進課講師

ところ 江南総合文化会館「ピピア」 定員 各350人(先着順)

申込み 電話またはFAXで下記へ。※手話通訳あり。※定員になり次第締め切ります。※1回だけの申込みもお受けします。

◆人権政策課 TEL内線356 FAX048-525-9222 ◆社会教育課 TEL内線388 FAX048-525-9330

「まちを愛し、地域を愛し、人を愛する心をめざして」
12月4日～10日は「人権週間」「人権尊重社会をめざす県民運動強調週間」、12月10日～16日は「北朝鮮人権侵害問題啓発週間」です。
これらの週間を機に人権問題への認識を深めましょう。

◆人権政策課 TEL内線356
◆社会教育課 TEL内線388

12月3日～9日は「障害者週間」です

～ともに生き、ともに暮らせるまちづくり～

市では、障害の有無にかかわらず、誰もが相互に人格と個性を尊重し、支え合い、地域で安心して暮らすことができる共生社会を目指し、「ともに生き、ともに暮らせるまちづくり」を基本理念として障害福祉施策を推進しています。

◆障害福祉課 TEL 内線 287

障害者差別解消法を知っていますか？

この法律では、行政機関や民間事業者などに、障害のある人に対して、正当な理由なく、障害を理由として差別することを禁止し、また障害のある人から、社会の中にあるバリア(※)を取り除くために、何らかの配慮を求める意思表示があったときに、負担になり過ぎない範囲で対応することが求められています。

※障害のある人にとって、日常生活や社会生活を送る上で、障壁となるもの。例えば、車椅子を利用しにくい施設や障害のある人への偏見など。

「ヘルプマーク」をご存じですか？

外見では健康に見えても、義足や人工関節を使用している、内部障害がある、妊娠初期であるなど、援助や配慮を必要としている人に配付しています。ヘルプマークを付けている人を見かけたら、席を譲るなど配慮をお願いします。

配付場所 障害福祉課、各行政センター福祉担当係

◆障害福祉課 TEL 内線 287



障害をお知らせする目印「愛のワッペン」

外見では、障害があることが分かりづらいお子さんがいます。そのようなお子さんのために障害があることを伝え、周りの方々のご理解とご協力をいただくための愛のワッペンをお渡ししています。

配付場所 こども課、障害福祉課、各行政センター福祉担当係

◆こども課 TEL 内線 289



熊谷市障害者基幹相談支援センター「くまさぼ」をご利用ください

障害に関する様々なニーズに対応し、途切れない支援を提供しています。暮らしのこと、経済的なこと、まずはどこに相談すればよいか分からない場合など、お気軽にご相談ください。

◆熊谷市障害者基幹相談支援センター

TEL 048-580-4633

FAX 048-524-8790



小中学生向け「心のバリアフリー教室」

互いに理解し支え合う、ユニバーサルデザインのまちづくりを目指して、車椅子体験などを主体に、社会福祉協議会ボランティアセンターと共同で出前講座を実施しています。一般向けとして、学校以外の団体での実施も可能ですのでご活用ください。

◆都市計画課（大里庁舎）

TEL 0493-39-4814



熊谷農業高校2年生の受講の様子

手話は言語です。「熊谷市手話言語条例」

手話は、手や指、体の動き、表情などで表現し、目で見える言語です。「ともに生き、ともに暮らせるまちづくり」を進める熊谷市として、手話は言語であるとの認識に立ち、ろう者への理解を深め、誰もが相互に人格と個性を尊重し、支え合い、地域で安心して幸せに暮らすことができる共生社会の実現を目指しています。

手話で話してみよう！「手話イラストポスター」

熊谷市ろう者協会・熊谷手話サークルでは、手話イラストポスターを作成し、市内各所・店舗等に掲示しています。この機会に、手話を覚えてみませんか。

※右記コードにアクセスすると、スマートフォンなどで身近に見やすい大きさで見ることができます。

◆熊谷市ろう者協会 FAX 048-524-4211 (岩田)

◆熊谷手話サークル (熊谷市社会福祉協議会内 手話通訳派遣事業所)

TEL 048-521-2735

◆障害福祉課 TEL 内線489



手話で話してみよう！ ～表情豊かに、気持ちを伝えましょう～

手話で話してみよう！

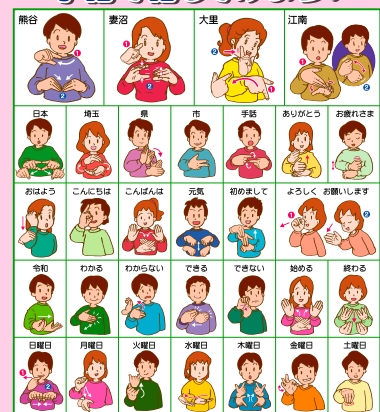

2017年4月1日に熊谷市手話言語条例が制定されました。誰もが手話で話しあえる熊谷市を目指しています。

～熊谷市手話言語条例について～
熊谷市ろう者協会 熊谷手話サークル

文化功労者の表彰

熊谷市教育委員会表彰規程に基づき、熊谷市文化功労者の表彰式が大里生涯学習センター「あすねっと」で行われ、次の方が表彰されました。

また、教育関係職員 27 人も表彰されました。

◆社会教育課 ☎内線 394



井埜 利博氏
(69 歳) 箱田

氏は、平成 16 年 4 月から長きにわたり、熊谷市立荒川中学校の学校医として、安全で衛生的な教育環境の整備や生徒の健全な成長と健康の維持増進に尽力されています。

また、同時期から小児科医としての知見を踏まえ、乳幼児の保健を推進するため、他の郡市医師会には見られない特色ある取組である園保健会を創設し、園児の健全な発育と健康の維持増進にも貢献されています。

平成 18 年 4 月から熊谷市医師会附属准看護学校長として、平成 26 年 6 月から令和 2 年 6 月まで同医師会看護専門学校長として、地域医療を支える人材となる准看護師および看護師の養成に努められ、熊谷市を中心とした東北の地域医療の発展に貢献されています。

さらに氏は、小児期において種々の健康障害を引き起こす可能性のある受動喫煙の研究に取り組み、本市の児童を対象とした受動喫煙健診の導入に当たっては、専門的な立場から適切な助言および指導を行うなど学校保健の充実に尽力されました。受動喫煙健診の導入は、保護者の禁煙など児童を取り巻く生活環境の改善につながり、他の市町村に先行する事業として高く評価されています。

このように児童、生徒および地域住民の健康増進のため、本市の医療、保健の充実および発展に大きく貢献された功績は、誠に顕著であります。



須藤 蓉子氏 雅号：藤間 勘蓉
(77 歳) 肥塚

氏は、幼少の頃より日本舞踊の精進に努め、永年にわたり後進の指導養成に尽力されるとともに、熊谷市文化連合副会長、熊谷市芸能協会会長として、幅広い知識と技能をもって、熊谷市民の文化芸術の普及・振興に大いに貢献されています。

平成 5 年からは、市内の中学校において「詩舞 実盛慕情」の舞踊指導を開始、その後、幼稚園にも指導を拡大し、その成果は、「地域伝統芸能今昔物語」でも披露されています。さらに、高校や公民館において「直実節」等の舞踊指導を積極的に行うなど、次世代に対し、地域の歴史や文化に対する理解を深めるとともに伝統芸能の普及、継承に大いに尽力されています。

また、本市の国際姉妹都市であるインバーカーギル市との交流では、同市訪問団来熊の際には、日本舞踊を披露し、熊谷市市民親善訪問団としてインバーカーギル市訪問時には、現地の方々に着付け体験をしていただくなど、国際交流と日本の伝統文化の普及にも尽力されました。平成 29 年からは、熊谷市国際交流協会の「外国人のための日本文化体験」において実技披露と指導を行うなど、絶えず日本文化の紹介・普及にも貢献されています。

このように、幅広い活動により日本の伝統文化、伝統芸能の普及、振興、継承に多大なる貢献をされてきた功績は誠に顕著であります。



深町 行男氏
(77 歳) 赤城町

氏は、高校・大学在学中は、器械体操部で数々の輝かしい成績を収め、昭和 40 年からは、高校の教諭として、生徒にラグビーフットボールの指導を行うだけでなく、自身も選手として、5 年連続国体に出場し上位入賞を果たすなど活躍されました。

昭和 46 年からは、熊谷市体操協会理事として、熊谷市体操教室の開講に尽力し、運営役員、指導者として、主に小・中学生を対象として誰もが楽しめる体操教室の企画運営、指導に努められました。理事長在任時には、幼児にまで対象を拡大し、全てのスポーツの基礎となる体操教室は市民から愛され、現在では、多くの申込みがある大人気の教室となっており、子どもたちの体操の基本技術の向上、体力向上、健全育成に大いに貢献されています。

平成元年からは、熊谷市体育協会の要職を歴任され、平成 23 年県下初の公益財団法人化に尽力し、現在も副会長として、各種スポーツの普及のために大いに寄与されています。

さらに、熊谷さくらマラソン大会実行委員会の競技専門委員として、参加者が安全で快適に走れるよう大会運営に尽力され、平成 25 年からは、熊谷市スポーツ推進審議会委員として熊谷市スポーツ推進計画策定にも貢献されました。

このように、スポーツの振興、発展に尽力し、市民の健康や生きがい、豊かさを実感できる市民生活の構築に寄与された功績は誠に顕著であります。

令和3年度実施 市民協働「熊谷の力」候補事業が決まりました

全4提案の応募があり、書類選考と公開プレゼンテーションによる選考の結果、下記の提案が候補事業として採択されました。
 ◆市民活動推進課 ☎内線 330

種別	団体名	事業名	所管課	提案概要
市提案	熊谷相続研究会	ワンチーム一目瞭然 一件落着事業	安心安全課	空き家増加の原因は少子超高齢社会の相続にあります。相続は100人100通りです。当会所属の専門士がセミナー・相談会・オンライン相談等を通じて、問題の発掘・課題の設定・解決策の提案までワンストップで対応します。

年末年始は交通事故・犯罪被害にご注意を！

冬の交通事故防止運動が実施されます 12月1日(火)～14日(月)

『令和2年熊谷市交通安全スローガン』

事故防止 やさしいアクセル 心にブレーキ

重点目標 二輪車の交通事故防止



二輪車の交通死亡事故が増加しています。事故が起こりやすい交差点では、信号や一時停止の遵守と安全確認を徹底しましょう。

また、二輪車を運転する際は、ヘルメットやプロテクターを正しく着用し、

自身の身体を守りましょう。

重点目標 夕暮れ時と夜間の交通事故防止

夕暮れ時や夜間は交通事故が多く発生する傾向があります。



歩行者、自転車の早期発見のために、ドライバーは早めのライト点灯と、上向きライトの適切な使用をお願いします。

歩行者や自転車利用の皆さんは、夕暮れ時や夜間に外出する際には、明るい色の服や反射材を身に着けましょう。

重点目標 飲酒運転の根絶および危険運転等の防止

飲酒運転は犯罪です。年末は飲酒の機会が増えますが、「しない、させない、許さない」を合い言葉に、飲酒運転の根絶に取り組みましょう。



また、自転車も車両ですから、飲酒運転は厳禁です。

他の車両の進行を妨害する危険な運転、いわゆる「あおり運転」は犯罪です。絶対にやめましょう。「あおり運転」の被害や万が一の事故に備え、ドライブレコーダーの搭載を検討しましょう。



◆安心安全課 ☎内線 334

年末年始「犯罪被害」に遭わないために

年末年始は、何かと慌ただしい時期でもあり、買物や初詣のため混雑した場所へ出掛けたり、帰省や旅行によって家を留守にする機会が多くなります。特に「侵入盗」、「ひったくりや路上強盗」、「振り込め詐欺・手渡し詐欺」に注意しましょう。

「侵入盗」対策

- 在宅時・不在時を問わず、ドアや窓の鍵をきちんと掛けましょう。
- ごみ出しなどのわずかな時間でも鍵を掛けましょう。
- 1つのドアや窓に、2つ以上の鍵を付けましょう。
- 窓は、防犯フィルムを貼ったり、防犯ガラスにしたりしましょう。



「ひったくりや路上強盗」対策

- 自転車の場合は、前カゴに防犯カバーなどを正しく付けましょう。
- 人通りの多い明るい道を歩きましょう。人通りの少ない道や深夜など、人目がなくなる場所や時間帯は、後方から近づく人、バイク、自転車などに警戒心を持ち、特に注意しましょう。

「振り込め詐欺・手渡し詐欺」対策

- 犯人の電話に出ないように、在宅時も留守番電話に設定しましょう。
- 家族をかたる詐欺の電話には、慌てず一度電話を切り家族に直接確認しましょう。また、あらかじめ家族の合い言葉を決めておきましょう。
- 「還付金があるのでATMに行ってください」は詐欺です。ATMで還付金は戻りません。
- 「あなたは訴えられます」という内容で不安をおおるハガキが市内に多く届いています。書かれている電話番号には決してかけず、警察に相談しましょう。
- 「カードを作り替えるので預かります」と自宅を訪れる詐欺の手口があります。カードは渡さない、暗証番号は教えない、を徹底しましょう。
- お金を郵便や宅配便で送るよう言われた場合は詐欺です。また、お金を郵便（宅配便）で送ることは違法です。
- 電話やハガキを不審に感じたら、家族や警察、市役所に相談しましょう。

◆熊谷警察署 ☎048-526-0110 ◆安心安全課 ☎内線 339

令和3年度市民税・県民税 事業所得等申告相談会 ◆市民税課 TEL 内線247

事業(営業・農業・不動産)所得の収支計算の方法について、相談会を開催します。収支計算に不明な点のある方は、この機会をご利用ください。

市民税・県民税申告会場では、収支の内訳などの書類の作成が終わっていない方や書類が不足している方は受付できません。あらかじめ書類等の準備をお願いします。

なお、申告受付の日程については、1月以降、市報、市ホームページ等でお知らせします。

事業所得等申告相談会

対象	事業所得を申告する方で収支計算書および申告書の作成が困難な方 など
日時	2月4日(木)～8日(月)(土・日曜日を除く) 9:00～12:00、13:00～16:00 (電話による事前予約が必要です) ☎048-524-1111 ☎内線 247
会場	市役所本庁舎 1階 北ホール特設会場

※今回の事業所得等申告相談会は、新型コロナウイルス感染拡大防止のため、**完全予約制**となっています。ご希望の方は市民税課(本庁舎2階)へ事前にご連絡ください。実施困難時には個別にご連絡する場合があります。

※ご自身で収支計算できる場合や、税理士等に依頼する場合には参加は不要です。

※青色申告の方は熊谷税務署(TEL 048-521-2905)にご相談ください。

3人以上の子どもがいる多子世帯を応援します！

多子世帯(子どもが3人以上いる世帯)の子育てを応援するため、様々な子育てサービスが利用できる「3キュー子育てチケット」を5万円分配布します。

対象世帯 令和2年1月1日以降に第3子以降の子どもが生まれた世帯

※第1子、第2子とも、18歳に達する日以後の最初の3月31日までの方(第3子の誕生日時点)で、養育している場合に限りです。

交付額 第3子以降の子ども1人につき、5万円分のチケットを交付

対象の子育てサービス

家事ヘルパー、ベビーシッター、一時預かり、親子ふれあいイベント、保育施設等における実費徴収、おむつ・ミルク等の物品購入、任意予防接種、写真館での記念撮影など

※今年度から、赤ちゃん本舗、セキ薬品でのチケット利用、物品購入の対象にベビーカー、チャイルドシート、ベビーチェア、抱っこひも、離乳食、子供服が追加されました。

申請期限 第3子以降の子どもの出生年の翌年3月31日まで

※申請方法や利用方法など、詳しくは右記コードからご確認ください。



県ホームページ



◆埼玉県3キュー子育てチケット事務局
TEL 0120-39-3192

病児・病後児保育、送迎病児保育をご利用ください

病気または病気回復期にあり、集団保育が困難な市内に住む児童で、保護者の就労等により家庭で保育できない場合に利用することができます。

また、送迎病児保育は、通所している熊谷市内の保育所等で児童が体調不良になり、保護者が就労等の理由により迎えに行くことが困難な時に、病児保育室の看護師等が保育所等に児童を迎えに行き、病児保育室で保護者がお迎えに来るまでお預かりします。

※利用に際しては事前の登録が必要です。詳しくは、直接施設へお問い合わせください。

対象 次の全てを満たす方

○市内に住む生後6か月から10歳未満の児童(送迎病児保育は未就学児のみ)

○病気または病気回復期の児童

○保護者が就労等で保育が難しい場合



市ホームページ
(病児・病後児保育)



市ホームページ
(送迎病児保育)

実施施設名	区分	利用時間	所在地・電話番号	利用料金※
熊谷生協病院	病児保育 送迎病児保育	月～金曜日 8:00～18:00	上之 3854 TEL 048-524-3841	1日2,000円
籠原のこキッズ保育園	病後児保育 (病気回復期のみ)	月～金曜日 8:30～17:30	籠原南 1-133 TEL 048-531-3901	

※この利用料金以外に医師の診療情報提供書・給食費・おやつ等の実費がかかります。

◆保育課 TEL 内線538

令和3年4月から立正大学熊谷キャンパスにデータサイエンス学部が誕生します。http://www.ris.ac.jp/ds/ ◆立正大学熊谷キャンパス



年末年始の火災予防

空気が乾燥し、火災の発生しやすい季節となります。火の元の取扱いは十分注意しましょう。

令和元年中に市内で発生した火災で、一番多かった火災原因は放火によるものです。日頃から放火されない環境作りに取り組んでください。

放火を防ぐポイント

- ①家の周りは整理整頓し、照明を明るくする。
- ②物置や車庫に鍵を掛ける。
- ③ごみは収集日の朝に出す。
- ④普段から隣近所との協力体制を強めておく。

◆消防本部予防課

TEL 048-501-0118

年末年始のし尿くみ取りと浄化槽清掃作業はお早めに!

年末年始には、作業の依頼が多く寄せられるため要望どおりに作業をすることが難しくなります。お早めに担当の業者へご連絡ください。なお、担当の業者が不明な場合

市議会の12月定例会

一般質問は12月10日(木)～15日(火)です。

インターネット中継でもご覧いただけます。

◆議会事務局

TEL 048-524-1573

は左記にお問い合わせください。

区分	業者名	所在地	連絡先	業種
熊谷地域	(株)熊谷清掃社	上之 3232	048-521-3178	し尿・浄化槽
	熊谷環境衛生(株)	箱田 2-4-3	048-521-3421	浄化槽のみ
	(有)後藤衛生コンサルタント	村岡 2288	048-537-0555	し尿・浄化槽
大里地域	(有)前林清掃社	小曽根 1255	048-521-3431	〃
	(有)大里清掃社	箕輪 420-1	0493-39-1293	〃
妻沼地域	(株)福田清掃社	小八林 1721-1	0493-39-0363	〃
	(有)妻沼環境センター	飯塚 316-1	048-588-2928	〃
江南地域	(株)妻沼清掃社	西城 570	048-588-2015	〃
	(有)川本清掃社	深谷市本田 972-2	048-583-3502	〃
	(株)小嶋衛生社	深谷市本田 1009-1	048-583-3706	〃
	(有)後藤衛生コンサルタント	村岡 2288	048-537-0555	〃

◆環境推進課(江南庁舎)
 TEL 048-536-1570
 ◆妻沼行政センター1地域振興係

地域歳末たすけあい募金運動

地域歳末たすけあい募金運動は、新たな年を迎える時期に、支援を必要とする方たちが地域で安心して暮らすことができるよう、様々な福祉に係る支援活動を

を積極的に展開するものです。

今年度も「つながり ささげあう みんなの地域づくり」をスローガンに掲げ、12月を重点期間として実施します。

◆埼玉県共同募金会熊谷市支会(熊谷市社会福祉協議会)
 TEL 048-588-2345

地域歳末たすけあい慰問金を交付します

対象 次のいずれかに該当する方

- ① 遺児手当受給者
- ② 在宅障害児等
- ③ 児童扶養手当の受給者である小学校入学児童養育者
- ④ 里親
- ⑤ 在宅ねたきり高齢者

⑤ 在宅ねたきり高齢者 交付額 1万円(今年度限り、通常の8000円に新型コロナウイルス対策として2000円の加算あり)

申請方法 ①～④に該当する方は、12月1日(火)～28日(月)に熊谷市社会福祉協議会各支所まで申請。(土・日曜日、祝日を除く8時30分～17時15分)

なお、⑤に該当する方には、民生委員・児童委員、または地区社協会長がお届けします。申請に必要なもの 証明となる書類、印鑑

※詳しくは、社協だより10月号をご覧ください。

◆熊谷市社会福祉協議会
 TEL 048-588-2345

納期のお知らせ(12月分)

普通徴収(納付書で納めていただく方)
 納期限 12月25日(金)

- ①固定資産税・都市計画税(第3期)
- ②国民健康保険税(第6期)
- ③後期高齢者医療保険料(第6期)
- ④介護保険料(第6期)

※納期限内に納めましょう。
 ※市税等の納付は安心便利確実な口座振替をご利用ください。
 ※①②の納税相談は随時、納税課窓口で実施しています。

特別徴収(年金から引き落としされる方)
 12月15日(火)支給の年金から引き落とします。

- ⑤市民税・県民税(個人住民税)
- ⑥国民健康保険税
- ⑦後期高齢者医療保険料
- ⑧介護保険料

問合せ

- ①②納税課 TEL 内線259,261
- ③⑦保険年金課 TEL 内線278
- ④⑧大里広域市町村圏組合介護保険課 TEL 048-501-1330
- ⑤市民税課 TEL 内線244,554
- ⑥保険年金課 TEL 内線248

12月の土曜開庁 5・12・19・26日
 1月の土曜開庁 9・16・23・30日

土曜開庁日の埼玉県収入証紙の販売は、12月26日(土)で取りやめます。

開庁場所	市役所本庁舎	妻沼行政センター	さくらめいと出張所
取扱業務			
住民票・戸籍・印鑑登録の証明書発行	○	○	○
印鑑登録(廃止)	○	○	○
税関係の証明書発行	○	○	
市税の収納	○	○	
戸籍(出生・死亡・婚姻等)届出の預かり	○	○	○
住民異動届受付	○		
国保・後期高齢者医療などの一部	○		
母子健康手帳の交付、妊娠中や子育てに関する相談	○		

※他機関等へ照会が必要な場合は取り扱えないことがあります。詳しくは、市ホームページを参照。 ◆企画課 TEL 内線 216

新しい「子ども医療費受給資格証」の送付

令和3年1月1日から使用できる小中学生、高校生用の子ども医療費受給資格証(緑色)を年内に送付します。これに伴い、現在の黄色の受給資格証は年明けからは使用ができなくなり、未就学児用の桃色の受給資格証は引き続き使用できます。

また、新しい子ども医療費助成制度への申請をしていない世帯や、受給資格要件を満たしていない世帯には、新しい受給資格証が送付されません。速やかに手続をお願いします。

◆こども課 TEL 内線372

社会保険料(国民年金保険料)控除証明書は大切に保管を

国民年金保険料は、所得税および住民税の申告において全額が社会保険料控除の対象となります。

この社会保険料控除を受けるには支払ったことを証明する書類の添付が必要です。令和2年1月1日から9月30日までの間に国民年金保険料を納付した方は、「社会保険料(国民年金保険料)控除証明書」が11月中に日本年金機構から送付されています。

年末調整や確定申告の際には必ずこの証明書(または領収証書)を添付してください。なお、10月1日から12月31日までの間に今年初めて国民年金保険料を納付した方には、2月上旬に送付されます。

家族の国民年金保険料を納付した場合も、納付した本人の社会保険料控除に加えることができず、家族宛てに送られた控除証明書を添付し、申告してください。

◆日本年金機構
ねんきん加入者ダイヤル
TEL 0570-003004

償却資産申告書の送付

令和3年1月1日現在、市内に事業用資産(償却資産)を所有する方は、償却資産申告書を提出してください。

申告用紙は11月下旬に発送しました。また、市ホームページからもダウンロードできます。※対象となる資産を確認したい方、申告のことでお困りの方は左記へご相談ください。

◆資産税課 TEL 内線252

固定資産税の課税基準日

令和3年度の固定資産税・都市計画税は、令和3年1月

1日現在の登記簿上の名義人に課税されます。

このため、年内に売買などをして、年内に所有権移転の登記が完了していない場合には、従前の所有者に課税されますので、お早めに登記を済ませてください。

◆資産税課 TEL 内線250

ご存じですか? 建築物の定期報告制度

百貨店、ホテル、病院等の「特定建築物」は、構造の老朽化、避難施設の不具合、建築設備の異常等によって多数の人命や財産を失う惨事を招くおそれがあります。

このため、特定建築物の所有者または管理者は、定期的(1〜3年ごと)に建築物、建築設備、防火設備および昇降機の維持管理状況の調査を資格者に依頼し、その結果を市長に報告することを建築基準法により義務付けられています。

◆建築審査課(大里庁舎)

TEL 04933394809

◆(二財)埼玉県建築安全協会

TEL 0488650391

救急医療情報キット

「あんしんくまがや119」

救急医療情報キットは、本



道路はみんなのものです マナーを守りましょう!

道路上の立看板、植木鉢、張り出した木の枝などは、通行を妨げたり、周辺の見通しを悪くしたりするなど、大変危険です。

マナーを守り、道路上には障害物を出さないようご協力ください。

◆管理課 TEL 内線326

◆維持課 TEL 内線541

政治家等の寄附禁止

「きれいな選挙の合言葉」贈らない、求めない、受け取らない

年末・年始は贈物の多くくなる季節です。しかし、政治家が選挙区内の人にお金や物を贈ることは、法律で禁止されています。

また、有権者が求めることも禁止され、違反すると処罰されます。お金の掛からない政治のために、寄附禁止のルールを守るよう、日頃から心掛けましょう。

また、政治家は、選挙区内の人に対して、答礼のための自筆によるものを除き、年賀状、寒中見舞いなどの挨拶状を出すことも禁止されています。

◆選挙管理委員会事務局
TEL 内線397

救急車の適正利用をお願いします!

「救えるはずの命」を救うため、救急車の適正利用にご理解をお願いします。

意識がない・呼吸がない・胸痛みや圧迫感・突然の激しい頭痛など、こんなときはためらわずに119番通報してください。

判断に迷った時は、救急電話相談(7119)や救急受診アプリ(Q助等)をご活用ください。

※詳しくは、下記コードからご確認ください。



◆消防本部警防課

TEL 0485010117

熊谷市勤労者住宅資金貸付け

貸付金額 1件につき
【有担保】15000万円以内
【無担保】10000万円以内
貸付金利

【有担保】変動金利1.865パーセント
【無担保貸付期間10年以内】
固定金利1.0パーセント

【無担保貸付期間10年超】
変動金利2.715パーセント

貸付金融機関 中央労働金庫熊谷支店

利用資格 市内に居住、または居住しようとする勤労者(雇用契約関係にある労働者で、事業主は該当しません)で次の条件の全てに該当する方

①同一事業所に1年以上引き続き勤務している方

②20歳以上60歳以下の方

③家族収入を含み、毎月返済しながら生活の維持が可能な方

④市税を完納している方

⑤申込書は原則として工事着工前までに提出

資金用途 市内に居住するための住宅の新築増改築、補修、購入および宅地取得のための資金

利子補助 約定どおり返済している方を対象に支払利子の一部を市が補助します。

◆商工業振興課 ☎内線477

◆中央労働金庫熊谷支店 ☎048-522-1896

熊谷市中小企業退職金掛金補助制度

対象事業所 ①中小企業退職金共済制度に加入している

②常時使用する従業員の数が20人(商業・サービス業については5人)以下

③市内に事業所等を有し、1年以上の事業実績があり、かつ市税を完納している

申請締切り 1月29日(金)

※補助期間・補助率・補助額など、詳しくは下記コードからご確認ください

◆商工業振興課 ☎内線467

市ホームページ

産学連携による新製品開発を支援します

対象 大学等の研究機関と共同研究している市内中小企業

対象経費 研究開発のために必要な調査研究費等

補助額 1事業につき1回50万円を限度

受付期間 随時受付(審査会による審査あり)

※対象事業など詳しくは下記コードからご確認ください

◆商工業振興課 ☎内線467

緊急経済対策を実施しています

受付期間 3月31日(水)まで

①通常の事業資金は
一般事業資金5000万円まで

利子補助期間 5年間
※当初3年間は50パーセント、その後2年間は25パーセント以内を補助します。

※約定どおり完済した方には、信用保証料の補助があります。

②とっさの資金繰りには
【緊急経営安定資金】300万円まで

※約定どおり完済した方には、支払利子の全額を補助します

詳しくは、下記コードからご確認ください

◆商工業振興課 ☎内線467

市ホームページ

「地域産業保健センター」にご相談ください

地域産業保健センターは、労働者50人未満で産業医の選任義務のない小規模事業場の事業者や労働者に対し、法律で定められた保健指導などの産業保健サービスを無料で提供します。

支援内容 長時間労働者や高ストレス者への医師による面接指導など

農地の遊休化を防ぎましょう

雑草等が立ち枯れたままの農地が目立ちますが、こうした農地は火災の原因にもなりかねません。ご自身で耕作できなくても、農地の管理は所有者が責任を持つて行ってください。

市では遊休農地等の有効活用を支援するため、JAK(草刈り事業)と連携し、除草等に掛かる費用の4割分を補助(要件有り)しています。

また、農地の場所が分からない所有者の方へ「所有する農地を一覧表にした農地台帳」と、「農地の場所を大まかに示す農地の位置図(市街化農地を除く)」を交付(有料)していますので、ご利用ください。

◆農業委員会事務局(妻沼庁舎) ☎048-588-9985

市ホームページ

ブロック塀等の撤去・生け垣設置費用の一部を補助します

地震発生時におけるブロック塀等の倒壊による被害を未然に防止するとともに、生け垣の設置による暑さ対策を推進するため、道路に面するブロック塀等の撤去および生け垣設置費用の一部を補助します。

いつでも簡単にスマホで道路の穴・外来生物などを通報できます

スマートフォン用のアプリ「FixMyStreet(フィックスマイストリート)Japan(ジャパ)」を使って、道路の陥没、公園遊具の損傷、防犯灯の故障、外来生物の被害などについて手軽に通報できます。

アプリについては、下記コードまたは各アプリストアから「FixMyStreet Japan」を検索し、ダウンロードしてください。

◆広報広聴課 ☎内線212

市ホームページ



FixMyStreet.JP



市ホームページ

事業者の皆様のご登録をお待ちしています。『チャレンジ・ステージくまがや』<https://www.bear-v.com/> 登録料無料! ◆商工業振興課 ☎内線467

「ごども課では、臨床心理士が子育てに関する心の相談をお受けしています。(要予約)

熊谷市優秀建設工事の表彰

11月19日、さくらめいとで熊谷市優秀建設工事の表彰式が行われ、次の事業者が表彰されました。

【土木部門】

工事名 熊谷駅正面口駅前広場改修工事
受注者 石井建設株式会社

【上下水道部門】

工事名 元荒川第1処理分区下水道工事(第2工区)
受注者 株式会社新井組

【建築部門】

工事名 熊谷駅正面口駅前広場改修工事(その2)
受注者 寄居建設株式会社熊谷営業所

【とび・土工、造園部門】

工事名 熊谷市菅籠原八平前住宅7・8・10号棟解体工事
受注者 有限会社加賀崎建材興業

【電気部門】

工事名 熊谷市立石原小学校トイレ改修電気工事
受注者 熊谷電機株式会社

【設備部門】

工事名 熊谷市立石原小学校トイレ改修設備工事
受注者 株式会社並木設備工業

工事名 熊谷市立妻沼東中学校トイレ改修設備工事
受注者 株式会社並木設備工業

工事名 熊谷市立妻沼東中学校トイレ改修設備工事
受注者 株式会社並木設備工業

【舗装部門】
工事名 舗装打替工事(上川上) 受注者 株式会社増田工務店
【小規模部門】
工事名 熊谷市菅大幡住宅4号棟屋上防水改修工事
受注者 株式会社金子工務店

※詳しくは、市ホームページをご覧ください。
◆契約課 ☎内線511

熊谷市優秀技能者の表彰

11月23日、市役所本庁舎市長室で熊谷市優秀技能者の表彰式が行われ、次の方が表彰されました。

白根伸浩氏(大工・60歳)

氏は、箱田神社に隣接する地にて、先祖代々続く14代目の大工として38年にわたり従事し、国内産の無垢材を手刻みで加工する木造技術を継承しています。

高城神社の修繕工事や、星溪園の星溪寮・蓮昭寺客殿・住宅等の新築工事において、伝統構法による木造建築を施工してきました。

「NPO 法人伝統木構造の会」の理事を務め、設計者や構造家と交流し、世界に誇る日本の建築文化の発展に寄与する活動をしています。

久保正美氏(造園師・70歳)

氏は、造園師として49年にわたり従事し、熊谷スポーツ文化公園のセラピーガーデンや小森のオアシス、新堀第1公園の整備等、造園工事の分野において多くの功績を残しています。

講習会で若手の造園師に実技指導を行い後進の技能育成に力を注ぐほか、「熊谷市空き家等の適正管理に関する協定の業務の一環として、空き家の持ち主からの相談や協力会員との調整役を務めています。」

小坂泰久氏(電気工事工・61歳)

氏は、電気工事工として43年にわたり従事しており、市内の会社に就職して電気工事の技術を磨いたのちに独立し、工場・店舗等や個人住宅の新築・リフォームに伴う配線工事を行っています。

業務用冷蔵庫の複雑な配線工事を行える等、技術のレベルが高く知識も豊富であることや、顧客目線で責任を持ち仕事を手掛ける姿勢によって依頼主や職人仲間から厚い信頼を得ています。

◆商工業振興課 ☎内線477

児童扶養手当に関する法律の見直し

令和3年3月分手当から

障害年金を受けているひとり親の方の「児童扶養手当」の算出方法が変わります。

今まで障害年金を受給することで児童扶養手当を受給できなかったひとり親の方は、左記へご相談ください。ただし、既に受給資格者として認定を受けている方は、原則申請が不要となるため相談も不要です。

◆ごども課 ☎内線292

市立児童クラブの入室受付

令和3年4月から、市立児童クラブへ入室を希望する小学校1〜6年生までの申込みを受け付けます。

申込期間 12月1日(火)〜12日(土)(日曜日を除く)

申込方法 児童クラブ入室申込書、児童調査票、入室申請時チェックシート、保育ができないことを証明する書類(勤務証明書、申立書等)等、申請に必要な書類をそろえて、入室を希望する第1希望の児童クラブへ児童の保護者が申請してください。

※児童クラブの所在地や受付時間など、詳しくは市報11月号11ページまたは市ホームページをご覧ください。

◆ごども課 ☎内線5855

ページをご覧ください。
※申請に必要な書類は、各児童クラブ、左記にあるほか、市ホームページからダウンロードできます。

◆保育課 ☎内線296

三世代の同居・近居を応援します

親世帯(父母または祖父母)と子世帯(子および孫)が、市内で同居または近居(おおよね1キロメートル以内)し、住宅を新築・購入や増改築した場合に、費用の一部を商品券で補助します。なお、所有権登記後に転出があった場合を除き、所有権登記の2年前の日以後の転入を伴う新築・購入は市内全域が対象となります。
※予算額に達した時点で受付終了となります。また、その他補助対象となるための要件があります。

補助金額 補助対象費用の1パーセント(市内業者の場合の上限額は25万円、それ以外の場合は20万円)

※対象となる要件、申請時に必要な書類等、詳しくは市ホームページまたは左記へお問い合わせください。
◆長寿いきがい課 ☎内線272

家庭やオフィスなどにおいて、引き続き節電にご協力ください。 ※詳しくは「みんなで節電アクション」で検索。 ◆環境政策課(江南庁舎) TEL 048-536-1547

老人福祉センター

利用料金 市民の方で60歳以上100円、60歳未満300円、77歳以上の方は無料、前記以外の方は施設にお問い合わせください。施設利用時には、利用証の提示が必要です。利用証をお持ちでない方は、本人確認できるもの(運転免許証・健康保険証など)をお持ちの上、利用証の交付手続きをお願いします。

「別府荘」 ☎048-532-2020
 「上之荘」 ☎048-525-6964

■開館時間 = 9:00 ~ 16:00
 ■入浴時間 = 10:00 ~ 15:00

12月の休館日	1日(火)・8日(火)・15日(火)・22日(火)・28日(月) ~ 31日(木)
1月の休館日	1日(金・祝) ~ 5日(火)・12日(火)・13日(水)・19日(火)・26日(火)

「ひかわ荘」 ☎048-588-2600
 「江南荘」 ☎048-536-5600

■開館時間 = 9:00 ~ 16:00
 ■入浴時間 = (ひかわ荘) 10:00 ~ 15:30
 (江南荘) 10:30 ~ 15:30

12月の休館日	7日(月)・14日(月)・21日(月)・28日(月) ~ 31日(木)
1月の休館日	1日(金・祝) ~ 4日(月)・11日(月・祝)・12日(火)・18日(月)・25日(月)

ダイオキシン類の測定結果

熊谷衛生センターおよび江南清掃センターの排ガスに含まれるダイオキシン類の測定を8・9月に実施しましたので、お知らせします。

熊谷衛生センター 濃度の単位: ng-TEQ/m³N

測定施設	濃度
第一工場	1号炉 0.00048
	2号炉 0.0023
第二工場	1号炉 0.0048
	2号炉 0.014

大気排出基準: 5ng-TEQ/m³N以下

江南清掃センター 濃度の単位: ng-TEQ/m³N

測定施設	濃度
1号炉 0.0026	
2号炉 0.0021	

大気排出基準: 5ng-TEQ/m³N以下

用語の解説

ng: ナノグラムと読み、ナノとは、10億分の1を示します。
 TEQ: 毒性等価換算濃度 (Toxic Equivalents) の略で、多くのダイオキシンの中から、最も毒性の強いダイオキシン類を1と換算して表した濃度を示します。
 m³N: ノルマル立方メートルと読み、気体は温度や圧力により体積が変化するので、0度、1気圧に換算した状態をNで表現したもので、そのときの気体の体積を示します。

◆大里広域市町村圏組合
 熊谷衛生センター ☎048-532-2021
 江南清掃センター ☎048-536-5745

ハト等の野生生物にエサを与えないで

野生生物は通常人になれていませんが、エサを与えることで人を恐れなくなったり、過剰な繁殖を起こすことにより、フン害や騒音被害を引き起こしたりします。

フン害は、人に迷惑を掛けるだけでなく、はたして街の景観などを乱し、様々な病気を引き起こす原因にもなります。このような状況の原因にならないようにするために、野生生物にエサを与えないでください。

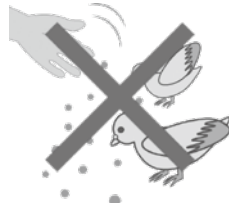

異常水質事故防止に努めましょう!

異常水質事故とは、次のことを指します。

- 人の健康に著しく有害な物質によって水質が汚染され、環境基準値を上回ること。
- 魚類が大量に浮上、狂奔、へい死等すること。
- 油類、着色汚水等により水質が著しく悪化すること。
- その他水質の汚濁により、利水に支障を及ぼすおそれがあること。

例えば、誤って油類を公共用水域に流してしまつと、下流で魚のへい死や農業被害などが起こることが予想されますので、年末の大掃除をするこの時期には気を付けましょう。

家庭でのごみ焼却は禁じられています

家庭から出たごみをプロック囲いの焼却炉やドラム缶等で焼却したり、野外焼却野焼きを行ったりすることは、埼玉県生活環境保全条例により原則禁止されています。

周辺環境に影響が及んで苦情が発生した場合は、焼却の中止等を指導する場合がありますので、野外焼却は行わないようご協力をお願いします。



消費生活アドバイス

通販トラブル

～正規の通販サイトと思って購入したのに～

正規のEC(電子商取引)サイトの商号やデザイン、商品写真等を無断でコピーしたサイトが作られ、代金支払後、購入者に商品が届かない、海外から偽ブランド品や注文したものと全く異なる商品が送られてきたなどのトラブルがあります。少しでも不安を感じた場合は、購入を控えてください。

消費者へのアドバイス

次の点を確認しましょう。

- ①一般に流通している価格よりも極端に値引きされていないか
 模倣品または商品が届かない等のトラブルの可能性あります。
- ②事業者情報(名称、所在地、連絡先)が表記されているか、不審な点がないか
 ・URL上のブランド名(英語表記)に余計なアルファベットが入っている
 ・所在地が田畑、個人宅などになっている
 ・電話をかけたらず呼び出し音が鳴らない など
 ※他の利用者の評価が参考になる場合もあります。
- ③日本語の表現が不自然(字体・文章表現がおかしい)ではないか
 注文後に届いたメールもよく確認しましょう。
- ④支払方法が銀行振り込みのみで、口座名義が「個人名」の場合は注意が必要です
 支払ってしまうとお金を取り戻すことは困難です。

◆熊谷市消費生活センター(本庁舎1階市民相談室内) ☎048-524-7321(直通)
 受付時間 月～金曜日 9:30～12:00、13:00～15:30(祝日除く)

合併処理浄化槽維持管理補助制度をご利用ください。詳しくは下記へ。

◆環境推進課（江南庁舎）

TEL 048-536-1570

正午のサイレン吹鳴を 終了します

熊谷市内の消防庁舎(熊谷消防署、玉井分署、江南分署および大里分署)で行われてきた正午のサイレン吹鳴は、12月31日(木)をもって終了します。

◆消防本部消防総務課
TEL 048-501-0119

搬入と集積所の利用にご協力をお願いいたします。

①燃えるごみ・資源物(紙類)

搬入場所 熊谷衛生センター

および江南清掃センター

②燃えないもの・粗大ごみ

搬入場所 一般廃棄物最終処分場

①・②共通

年末年始期間 12月26日(土)

30日(水)、1月4日(月)・5

日(火)

◆熊谷衛生センター

TEL 048-532-2021

◆江南清掃センター

TEL 048-536-5745

◆一般廃棄物最終処分場

TEL 048-533-4046

年末年始のごみ搬入

年末年始のごみ搬入は大変混雑します。下記期間を避けた

狂犬病予防注射はお済みですか？

まだ狂犬病予防注射が済んでいない場合は、必ず動物病院で注射を受けさせてください。その後、注射を接種した証明を左記に持参して、注射済票の交付手続をしてください。



また、犬の登録、死亡および変更があった場合も速やかにご連絡ください。

◆環境推進課(江南庁舎)

TEL 048-536-1565

◆妻沼行政センター地域振興係

TEL 048-536-1565

彩の国家庭の省エネ 推進キャンペーンを 実施しています！

埼玉県では、県事業に賛同した県内家電量販店、ホームセンター、ドラッグストア、まちの電気店と連携し、LED照明への交換や窓の断熱化、省エネ家電の買替えなど、皆様の省エネを応援するキャンペーンを2月未まで開催中です。冬は家庭のエネルギー使用量が最も多い季節です。この機会に照明の交換や断熱対策をしてみませんか。無駄を見直し無理なく、快適にこの冬を過ごしましょう。

◆県温暖化対策課

TEL 048-830-3033

宅配事業者がパソコンを 無料回収します！

ご家庭で不要となったパソコンをご自宅から希望日時(最短翌日、年中無休)に宅配事業者が回収します。申込み1回につき、1箱分の回収料金が無料です。

◆申込み インターネットで「リネットジャパン」と検索し、直接お申し込みください。

※詳しくは、下記コードからご確認ください。

◆環境推進課(江南庁舎)

TEL 048-536-1549



リネットジャパン
リサイクルホームページ

道の駅めめま ◆施設管理事務所 TEL 048-567-1212 弥藤吾 720

	アグリパーク (レストラン・物産・花)	物産センター直売部門
電話	048-567-1187	048-588-0090
休館日	12/2(水)・ 30(水)~1/3(日)	12/31(木)~1/5(火)
開設時間	10:00~17:30 (土・日曜日、祝日は 9:30~17:30)	9:00~18:00

アグリパーク
 フリーマーケット12/13(日)・26(土)9:00~
 雑貨・衣類等のフリーマーケット
 迎春用ガーデニング講習会12/19(土)(予約 TEL 048-567-1187)
 ①10:30~ハンギングバスケット②14:00~寄せ植え
 定員 各20人(先着順) 費用 各3,400円(食事なし)

空間放射線量の測定結果

10月に実施した定点測定(市内109か所中13か所)の結果は、
 毎時0.059マイクロシーベルト以下でした。
 ※全ての測定地点で、市が定める基準値の毎時0.23マイクロシーベルト未満でした。なお、測定に関する詳しい情報は市ホームページをご覧ください。
 ◆環境政策課(江南庁舎) TEL 048-536-1548

家庭ごみの収集日

決められた日の8時30分までに出してください。

※ごみの出し方や分別方法は「ごみ分別一覧表」や「ごみ分別アプリ」、市ホームページの「ごみ分別辞典」でご確認ください。

◆年末年始の収集日程
 年末年始の収集日程は「熊谷市くらしのカレンダー」または「年末年始の家庭ごみ収集日程のお知らせ」をご覧ください。

◆燃えるごみの収集日
【東コース】月・木曜日 【西コース】火・金曜日
 ごみ袋…透明袋・半透明袋
 ※薄くて破れやすい袋は使用しないでください。
 ※生ごみは水を切って出してください。
 ※ごみ袋は空気を抜いて、しっかり縛って出してください。

◆燃えないものの収集日

種類	収集日
資源物(カン) ※1ガライター	12/ 2(水)、12/30(水)
資源物(ビン) ※2スプレー缶等	12/ 9(水)、1/ 6(水)
資源物(ペットボトル)	12/16(水)、1/13(水)
不燃ごみ	12/23(水)、1/20(水)

ガライター・スプレー缶等の出し方(※1、※2)

収集車両火災防止のため、プラスチック製使い捨てガライターは、ガスを抜き、カンの日にカンは別の透明袋に入れて、集積所に出してください。スプレー缶・カートリッジポンペは、ガスを抜き、穴を開け、ビンの日にビンは別の透明袋に入れて、集積所に出してください。

有料リクエスト収集

大型家具類や粗大ごみを集積所まで運ぶことが困難な場合、ご自宅の玄関先まで、有料で回収に伺います。
 環境美化センターへご連絡ください。立会い時はマスクの着用をお願いします。

小型充電式電池は回収協力店のリサイクルBOX缶へ

収集・処理工程における火災防止のため、モバイルバッテリーや掃除機のバッテリー等に使用されている小型充電式電池(ニカド・ニッケル水素・リチウムイオン電池)は、家電製品から取り外し、テープで絶縁して、一般社団法人JBRの協力店に設置されている「小型充電式電池リサイクルBOX缶」に出してください。
 ※詳しくは、市ホームページ「有害ごみ等(指定場所収集・随時)」をご覧ください。

◆環境美化センター TEL 048-524-7121



新型コロナウイルス感染症拡大防止のため、催しや講習など中止・延期する場合があります。詳しくは、問合せ先までお問い合わせいただくか、ホームページをご覧ください。

催し

酉の市
 商売繁盛開運招福にご利益があるかきこみ熊手が販売されます。
 とき 12月8日(火)

ところ 高城神社境内
 ※本年は規模を縮小し、神社の熊手のみ頒布となります。なお、熊手商と露店の出店はありません。

◆(二社)熊谷市観光協会
 TEL 048-594-6677

埼玉厄よけ開運大師・龍泉寺 初詣大祈願祭・だるま市

とき 1月1日(金・祝) 3

星川夜市(ナイトバザール) とき 12月12日(土)17時~21時(雨天中止) ところ 星川通りの一部 ◆星川夜市実行委員会 TEL 080-5458-0952 (木村)

日(日)9時~17時
ところ 埼玉厄除け開運大師・龍泉寺
 ◆スポーツ観光課 TEL 内線 312

埼玉三偉人スタンプラリー

埼玉三偉人(塙保己一、渋沢栄一、荻野吟子)ゆかりの施設や、県北地域の観光施設等を巡るスタンプラリーを実施しています。
 とき 1月29日(金)まで
 ※詳しくは、下記コードからご確認ください。



※スマートフォンとQRコードを使用したスタンプラリーです。
 ◆県観光課
 TEL 048-830-3955

エコネットくまがやによる「しめ縄材料」の提供

講習会は実施せず、専用稲製の材料をお分けします。

ところ 市民活動支援センター
定員 25人(先着順)
費用 500円

申込み 12月15日(火)までに左記へ。

◆熊谷市市民活動支援センター
 TEL 048-522-1592
 (月曜日休館、祝日の場合は翌日)

文集「だんらん」第16号 作品の展示

とき 1月4日(月)~8日(金) 8時30分~17時15分
 ※初日は13時から、最終日は14時まで
ところ 市役所本庁舎1階ホール北

内容 家庭のだんらんをテーマとした絵画の展示や文集の配布
 ◆こども課 TEL 内線 552

熊谷染を体験しよう!

12月の開設日	
1日(火)・3日(木)・7日(月)・9日(水)・11日(金)・15日(火)・19日(土)・21日(月)・25日(金)	
1月の開設日	
6日(水)・8日(金)・11日(月・祝)・15日(金)・19日(火)・23日(土)・25日(月)・29日(金)・31日(日)	

受付時間 10時~14時
ところ くまびあ「熊谷伝統産業伝承室」

費用 ハンカチ1000円、ストール2000円
 ※要予約

◆熊谷染継承の会
 TEL 048-523-8324

埼玉県農業技術研究センター 試験研究成果発表会

対象 農業に携わる方、農業技術や農産物に関心のある方
内容 試験研究成果を、2月1日(月)から県ホームページで動画により公開します。
 ※今年度の成果発表会は、新型コロナウイルス感染症拡大防止のため動画紹介となります。

◆埼玉県農業技術研究センター
 TEL 048-536-0312

県立熊谷図書館12月の映画会

開催日	上映作品
4(金)	「道」(劇映画・107分) (モノクロ・日本語字幕)
11(金)	「秩父夜祭」(教養・30分) 「秩父の夜祭り」(教養・34分)
17(木)	「日本の内閣」(教養・55分)
25(金)	「シンデレラ 世界名作アニメ」 (アニメ・74分)

時間 14時
ところ 鑑賞室

定員 15人(先着順、状況により変更の場合あり)
 ※費用無料、申込み不要

◆県立熊谷図書館
 TEL 048-523-6291

イベント中止のお知らせ

イベント	とき	問合せ先
第41回PTAコーラスのつどい	12/20(日)	社会教育課 ☎内線 394
出初め式	1/6(水)	(一社)熊谷市観光協会 ☎048-594-6677
第13回熊谷市消防音楽隊定期演奏会	2/13(土)	消防本部予防課 ☎048-501-0118

サバイバー茶話会 とき 1月14日(木)10時～15時 ところ 市民活動支援センター ◆NPO法人くまがやピンクリボンの会 TEL 080-8908-21108

**わくわく野あそび隊
「みんなで門松づくり」**

対象 3歳～小学6年生(保護者同伴)
 とき 12月20日(日)10時～12時
 ※雨天中止
 ところ 荒川大麻生公園(自由広場駐車場に集合)
 定員 30人(先着順、要事前申込み)
 費用 1人300円
 持ち物 飲物、帽子、軍手、タオル、長袖・長ズボン、防寒着
 申込み 12月18日(金)までに電話で左記へ。(平日9時～17時)
 ◆(公財)埼玉県生態系保護協会
 TEL 048-645-0570

**国営武蔵丘陵森林公園
スターライトイルミネーション**

星空をテーマにした約60万球のイルミネーションが、中央口エリアの樹木や花壇にきらめきます。
 とき 12月5日(土)～20日(日)の毎週土・日曜日、24日(木)～30日(水)の16時～20時(最終入園19時30分)
 ※雨天中止
 ところ 中央口エリア
 費用 高校生以上450円、65歳以上210円、中学生以下無料
 ※駐車料金は別途(普通車は夜間300円)
 ※森林公園駅と中央口間を結ぶ

夜間無料シャトルバスあり
 ◆国営武蔵丘陵森林公園管理センター
 TEL 0493-57-2111

**高齢者・障がい者のための
成年後見無料電話相談会**

成年後見に関する相談に、司法書士が無料でお答えします。
 とき 12月12日(土)10時～16時
 申込み 左記の相談専用ダイヤルへ。(事前申込み不要。当日のみ通話可)
 TEL 048-872-8055
 ◆埼玉司法書士会事務局
 TEL 048-863-7861

福祉の仕事 地域就職相談会

～高齢者・障害者の施設で、地域を支える仕事をしてみませんか?～
 とき 12月17日(木)13時～15時10分
 ところ さくらめいと
 内容 〔第一部〕就職相談会13時～14時
 〔第二部〕就職相談会14時10分～15時10分
 申込み 左記ホームページまたは電話で左記へ。
 ※完全予約制、費用無料
 ◆社会福祉法人埼玉県社会福祉協議会福祉人材センター
 TEL 048-833-8033

講習

ヘルスアップ教室

～ピラティスコース～
 対象 主治医による運動制限のない市民で、ふだん運動習慣のない方。2日間参加できる方。
 とき ①1月8日(金)・15日(金)14時～15時30分
 ②1月22日(金)・29日(金)14時～15時30分
 ところ 熊谷保健センター
 定員 各コース12人(先着順)
 費用 無料
 持ち物 運動のできる服装、飲物、タオル、上履きの運動靴
 申込み 12月7日(月)から電話またはFAXで左記へ。
 ※年度内に1コースご利用いただけます。
 ◆熊谷保健センター
 TEL 048-526-5737
 FAX 048-526-5933

からだ見直し講座

～私の血糖値大丈夫?糖質のとり方～
 対象 市民で生活習慣病改善・予防に関心のある方
 とき 1月19日(火)13時30分～15時(受付13時)
 ところ 熊谷保健センター

内容 健診結果・運動・食事(血糖値を上げない工夫ほか)の話
 定員 15人(先着順)
 持ち物 最近の健診結果
 申込み 12月10日(木)から電話またはFAXで左記へ。
 ※会場の駐車台数に限りがありますので、お近くにお住まいの方はお車以外でお越しください。
 ◆熊谷保健センター
 TEL 048-526-5737
 FAX 048-526-5933

くまびあの講習会

①はじめての太極拳
 とき 1月7日～2月25日の毎週木曜日
 ②やさしいヨガ
 とき 1月8日～2月26日の毎週金曜日
 ③なんだ簡単!
 エクセルで家計簿作り
 とき 1月9日～30日の毎週土曜日
 ④ストレッチ&筋トレ
 とき 1月11日～3月1日の毎週月曜日
 ※対象、時間、費用など詳しくは左記へ。
 ◆くまびあ
 TEL 048-525-6000

妻沼運動公園12月の講習会

講座名	バスケットボール教室 (全4回)	健康エアロ (全2回)	骨盤エクササイズ (全2回)	骨盤ビューティーケア (全2回)
対象	バスケットボールが好きな小学生	市内・近隣市在住で健康増進意識の高い方		
とき	12/3～24の 毎週木曜日 18:00～20:00	12/3・17の 木曜日 19:30～20:30	12/4・18の 金曜日 10:00～11:00	①12/9・23の水曜日 11:00～12:00 ②12/4・18の金曜日 19:30～20:30
定員	制限なし	12人(先着順)	12人(先着順)	各12人(先着順)
費用	2,000円(月謝)	1,200円(2回分)	1,200円(2回分)	1,200円(2回分)
申込み	窓口(8:30～)または電話(10:00～)で下記へ。			

◆妻沼運動公園事務所 ☎048-588-3100 〒360-0231 飯塚200-1

パートタイム有期雇用労働セミナー

対象 パートタイム・有期雇用労働者および現在求職中の方
とき 1月19日(火)13時30分～15時30分

ところ 男女共同参画推進センター「ハートピア」会議室(ティアラ214階)
内容 パートタイム・有期雇用で働くのを知っておきたい重要なポイント

講師 埼玉労働局職員
定員 20人(先着順)
費用 無料

申込み 12月3日(木)から電話、FAX、Eメール(連絡先を明記)で左記へ。
 ※終了後、個別相談あり(要予約)
 ※雇用保険受給者で、ご希望の方には、受講証明書を発行します。

◆男女共同参画室
 TEL 048-599-0011
 FAX 048-599-0012
 市ホームページから

普通救命講習Ⅰ

対象 市内在住・在勤・在学で中学生以上の方

とき 1月16日(土)9時～12時

ところ 中央消防署3階屋内訓練室
内容 成人への心肺蘇生法とAED

新型コロナウイルス感染症拡大防止のため、催しや講座など中止・延期する場合があります。詳しくは、◆の問合せ先までお問い合わせいただくか、市ホームページをご覧ください。

Dの使い方、異物除去法、止血法など
定員 15人(先着順)
費用 無料

申込み 12月16日(水)から電話で左記に仮予約後、お近くの消防署・分署にて指定の様式で申請(土・日曜日、祝日を除く9時～17時)(FAX・Eメールは不可)

◆消防本部警防課
 TEL 048-501-0117

ろう者のための無料社会教養講座

とき	内容・講師
12/19(土)	「ろう LGBTQ ～あなたの身近に～」川端伸哉氏(Tokyo Deaf LGBT bond 代表)
1/23(土)	「消えつつある昭和時代の美しい手話」那須英彰氏(NHK手話ニュースキャスター)
3/13(土)	「特攻～祖父から聞かされた特攻とは～」江福悟史氏(日本ろう者劇団代表)

時間 14時～16時
ところ 障害福祉会館

※講演は手話で行い、読み取り通訳は付きません。

◆熊谷市ろう者協会
 FAX 048-524-4211(岩田)

県立熊谷高等技術専門学校 技能講習

とき 1月12日(火)～14日(木)9時～16時

ところ 県立熊谷高等技術専門学校
内容 介護福祉士試験準備講習(受験直前対策)

定員 15人
費用 3000円

申込み 12月1日(火)～10日(木)に左記ホームページまたは往復ハガキで左記へ。

◆県立熊谷高等技術専門学校
 TEL 048-532-6559
 〒360-0842 新堀新田522

募集

児童館・児童クラブ 会計年度任用職員(嘱託職員)

資格 教員・保育士・社会福祉士の資格者、高校卒業者等で2年以上児童福祉事業に従事した方、大学において社会福祉学・心理学・教育学・社会学芸術学・体育学を専修する学科を修めて卒業した方、5年以上放課後児童健全育成事業に従事した方等

採用時期 令和3年4月(予定)
勤務時間 週29時間(週5日勤務)

勤務場所 市内の児童館または児童クラブ
報酬 月額12万4027円

～15万3165円(社会保険加入、別途交通費および期末手当支給)

募集人員 20人程度
選考方法 面接による

申込み 左記で配布する申込書と学童保育に関する800字程度の作文を、12月28日(月)までに本人が提出。

※資格をお持ちの方は、資格者証の写し、それ以外の方は勤務証明書等を添付してください。
 ◆保育課 ☎内線301

会計年度任用職員(建築技術嘱託職員)

資格 次の①～③のいずれかの方で、パソコン操作においてWord・Excel等の操作が可能かつ普通自動車運転免許を所持している方

①一級建築士、②二級建築士、③建築物調査員資格証の交付を受けている方

勤務期間 令和3年4月から1年間
勤務時間 週29時間

勤務場所 営繕課(本庁舎5階)
業務内容 主に建築基準法第12条第2項および第4項に基

づく市有施設の点検業務一式
報酬 月額13万8673円

～16万4727円(地域手当含む、社会保険加入、別途交通費および期末手当支給)

募集人員 1人
選考方法 面接による

申込み 申込書、資格証の写しおよび建築に関する800字程度の作文(自筆を、1月6日(水)までに本人が左記へ直接提出または郵送で提出。

※申込書等は、左記で配布のほか、市ホームページからダウンロードできます。
 ◆営繕課 ☎内線331

熊谷市学力向上補助員

資格 短大卒以上、児童生徒の指導に関する技能を有する方

勤務開始 令和3年4月から
勤務形態 月々金曜日(1週間当たり5日間以内で、1日につき4時間以内)

勤務場所 市内小中学校
報酬等 市の規定による

申込み 左記で配布する登録用紙に必要事項を記入の上、12月14日(月)～1月8日(金)に本人が左記に直接持参。(土・日曜日、年末年始、祝日を除く9時～17時)

◆学校教育課 ☎内線386

学校給食調理補助員 会計年度任用職員 (補助職員)

勤務開始 欠員等の状況による
勤務時間 9時～15時(休憩1時間)

勤務場所 大里・妻沼地区の小中学校

報酬 時給1031円

※改定される場合あり

申込み 左記で配布する熊谷市会計年度任用職員(補助職員)登録申込書を、2月15日(月)までに本人が左記へ直接持参。

◆教育総務課 ☎内線547

会計年度任用職員 (特別支援教育支援員)

市内小中学校の特別支援学級や通常の学級で働くことを希望する方は、登録をお願いします。

登録期間 12月14日(月)～1月8日(金)9時～17時(土・日曜日、年末年始、祝日を除く)

申込み 左記で配布する登録用紙に必要事項を記入した上、4センチメートル×3センチメートルの顔写真を貼り、本人が左記へ直接提出。

◆教育研究所 ☎内線393

あなたも消防団で活動してみませんか?

消防団は消火活動のほか、火災予防、自主防災組織の指導、応急手当の普及活動など様々な活動を行っています。

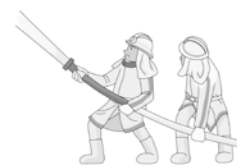

現在、様々な職種、男女問わず幅広い年齢層の方々が消防団員として活動しています。

対象 市内に居住・勤務、または通学している年齢18歳以上の方

※団員定数が地域によって決まっています。詳しくは、左記へお問い合わせください。

◆消防本部警防課

☎048-501-0117

入学準備金貸付者

対象 高等学校・高等専門学校・専修学校高等課程・大学(専門職大学、短大、専門職短期大学を含む)・専修学校専門課程に入学予定のお子さんのいる方

貸与額 【高等学校・高等専門学校・専修学校高等課程】25万円以内

【大学(専門職大学、短大、専門

職短期大学を含む)・専修学校専門課程】50万円以内

貸与時期 令和3年2月末

返済方法 令和3年10月から、原則として、高等学校等は30か月で、大学等は42か月で毎月返済

条件 ①市内に住民登録があり、引き続き市内に6か月以上居住する方

②市税を完納している方

③入学準備金の調達が困難な方

④他に入学準備金に相当するものを借りていない方

⑤次の要件等を備えた保証人1人を立てられる方

○市内に住民登録があり、引き続き市内に6か月以上居住する方

○独立の生計を営み、満20歳以上の方

○市税を完納している方

○後見開始保佐開始または補助開始の審判および破産手続開始の決定を受けていない方

申込み 12月1日(火)～1月20日(水)に左記へ申請書等を持参。(土・日曜日、祝日を除く)

※申請書等は、左記および各行政センターで配布

◆教育総務課 ☎内線382

育英資金奨学生

対象 高等学校・高等専門学校・専修学校高等課程・大学

(専門職大学、短大、専門職短期大学を含む)・専修学校専門課程に入学予定、在学の方

貸与額 【高等学校・高等専門学校・専修学校高等課程】月額1万5000円以内

【大学(専門職大学、短大、専門職短期大学を含む)・専修学校専門課程】月額3万円以内

返済方法 貸与終了後6か月を経てから貸与月額の2分の1以上の額を毎月返済

条件 ①市内に6か月以上居住している世帯の方

②成績良好、品行方正、健康で学業に支障のない方

③経済的な理由により、学資支出の困難な世帯の方

④次の要件等を備えた保証人2人を立てられる方

○保護者

○市内に居住し、独立の生計を営む満20歳以上の方

申込み 2月1日(月)～4月5日(月)に左記へ申請書等を持参。(土・日曜日、祝日を除く)

※申請書等は、左記および各行政センターで配布

◆教育総務課 ☎内線382

熊谷市地球温暖化防止活動 推進センターの指定希望団体

市では、地球温暖化対策の推進に関する法律第38条の規

定に基づき、地球温暖化対策に関する普及啓発の拠点となる熊谷市地球温暖化防止活動推進センターの指定希望団体を募集します。

指定団体 1団体

指定期間 令和3年4月1日から令和6年3月31日まで(3年間)

申込み 12月11日(金)～25日(金)17時に左記へ必要書類を提出。(必着)

※提出書類等、応募に関する

ことなど、詳しくは募集要項

をご覧ください。

※募集要項は、左記で配布の

ほか、市ホームページからダウンロードできます。

◆環境政策課(江南庁舎)

☎048-536-1547

第26回熊谷市民短歌 大会の作品

対象 熊谷市および近隣地域に在住・在勤・在学の方

費用 1000円(1人2首まで)

申込み 1月20日(水)まで

※大会表彰式は、3月28日(日)13時から市民ホールで開催

◆熊谷短歌会

☎048-521-7157(金子)



熊谷税務署非常勤職員

対象 パソコン操作ができる方で高校卒業程度の知識を有する方

勤務期間 1月中旬～3月31日(水)の一定の期間

勤務時間 4時間以上(8時45分～17時の間)

職務内容 受付案内・パソコン入力(入力補助)・書類整理・郵便業務など

時給 930円(職務内容により時給に差異あり)

※一部交通費補助あり

※給与法改正等により変更される場合があります。

定員 70人程度

選考方法 面接(パソコン操作テストあり)

申込み 左記へ電話連絡の上、写真付履歴書を面接日までにご用意ください。

◆熊谷税務署総務課

☎048-521-2905 (自動音声案内で2番を選択)

猫の里親を探しています

県では殺処分される猫の数を減らすため、県動物指導センターに保護収容された猫の新しい飼い主を探しています。
ところ 県動物指導センター(板井123)

新型コロナウイルス感染症拡大防止のため、催しや講座など中止・延期する場合があります。詳しくは、◆の問合せ先までお問い合わせいただくか、市ホームページをご覧ください。

譲渡の条件 講習会受講、避妊去勢の実施、完全室内飼育、審査(年齢制限など)
 ※すぐに譲渡できる猫がいるわけではありません。
 ※興味のある方は、左記へお問い合わせください。

◆埼玉県動物指導センター
 ☎048-536-2465

飲酒運転根絶宣言店

市では熊谷警察署と連携し、飲酒運転を絶対に許さない環境づくりを推進するため、飲酒運転の根絶にご賛同いただける飲食店等に対し飲酒運転根絶宣言証を交付しています。

募集期間 随時

参加方法 市ホームページから申請書をダウンロードし必要事項を記入の上、営業許可証の写しとともに左記へ提出。

※詳しくは左記へお問い合わせください。
 ◆安心安全課 ☎内線334

試験

危険物取扱者試験(全類)

①第9回
 とき 3月7日(日)

②第10回
 とき 3月14日(日)

①・②共通
ところ 埼玉大学さいたま市
申込み [電子申請]1月12日(火)～19日(火)
 [書面申請]1月15日(金)～22日(金)

◆申込書は左記にあります。
 ◆消防本部予防課
 ☎048-501-0118

自衛官募集案内

募集種目	受付期間	受験資格	試験期日
自衛官候補生	1/14(木)まで	18歳以上33歳未満の方(32歳の方は、採用予定月の末日現在、33歳に達していない方)	1/22(金)・23(土) ※いずれか1日を指定
陸上自衛隊 高等工科学校 生徒	1/6(水)まで	男子の中卒者(見込み含む)で、17歳未満の方	1/23(土) (1次試験)

※自衛官候補生の募集については一部期日等で、変更する場合があります。詳しくは下記へ。
 ◆自衛隊埼玉地方協力本部熊谷地域事務所 ☎048-522-4855

スポーツ

市民スキー大会兼 県体スキー選考会

対象 市内在住・在勤または在学の小学生～一般および熊谷市スキー連盟所属の方
とき 1月11日(月・祝)
 ※予備日2月11日(木・祝)

ところ 新潟県八海山麓スキー場

種目 大回転一本、回転一本(大回転はクラブ対抗を兼ねる)
費用 3000円(高校生以下は1500円)、保険料別途200円

申込み 12月1日(火)～1月4日(月)に費用を添えて市体育協会へ。
 ※今年度のスキー教室は中止となりました。

◆熊谷市スキー連盟
 ☎090-7903-9243(堀内)

◆市体育協会(市民体育館内)
 ☎048-525-6463

少林寺拳法教室

対象 小学生～一般
とき 1月18日～3月8日の月・水曜日(15回)19時～20時30分
ところ 熊谷太井道場

定員 30人
費用 小中学生1000円、

高校生以上2000円
申込み 12月10日(木)から費用を添えて左記へ。
 ◆市体育協会(市民体育館内)
 ☎048-525-6463

熊谷さくら運動公園からのお知らせ

①換水清掃のお知らせ
 12月8日(火)～17日(木)の10日間、換水清掃のためアクアピアは休館となります。

②年末年始営業のお知らせ

施設名	年末	年始
テニスコート、野球場、陸上競技場、多目的広場、相撲場、弓道場、管理事務所(会議室)	12/28(月)まで通常営業	1/4(月)から通常営業
アクアピア(屋内プール、トレーニングルーム)	12/31(木)まで営業 ※29(火)～31(木)は9:00～17:00の短縮営業	1/3(日)から営業 ※3(日)は9:00～17:00の短縮営業

◆アクアピア(屋内プール)
 ☎048-533-9100 (営業時間9時～21時)

子どもの電話相談 ◆こども課 TEL 内線 255

●子育て・青少年に関する悩みごと、児童虐待について

- 子どもあんしんダイヤル TEL 048-527-2700(家庭児童相談室直通)
- ・心理カウンセラー(臨床心理士)による相談日12/25(金)、1/22(金)9:00~16:00(要予約)
- ・休日夜間児童虐待通報ダイヤル TEL 048-779-1154
- ・熊谷児童相談所(県) TEL 048-521-4152、児童相談所全国共通ダイヤル TEL 189

●不登校に関する悩みごと さくら教室 電話相談 TEL 048-523-1570(直通)

●非行、家庭内暴力、いじめなど 少年サポートセンター北分室熊谷相談室(埼玉県) TEL 048-524-4016

●いま、いじめで悩んでいる君へ 教育110番 TEL 048-525-7830(直通)

●子どもの権利に関わる問題(いじめ、体罰、しつけなど)
 子どもスマイルネット TEL 048-822-7007 (10:30~18:00 祝日・年末年始を除く)

●子育て世代包括支援センター「くまっこ一む」
 専用電話 TEL 048-523-1066(土曜開庁日は TEL 048-524-1111)
 受付時間 月~土曜日8:30~17:15(祝日、休日、年末年始を除く)

DV(配偶者等からの暴力)相談
 ~ひとりで悩まず、ご相談ください~

DVを中心に、暴力被害に伴う夫婦間の問題など、男女共同参画社会の実現を阻む要因となる問題の悩みをお聴きし、一緒に考えます。

相談名	相談日	時間
電話相談 面接相談	月~金曜日、 第1・第3土曜日 (祝日を除く)	9:00~17:15
弁護士による 相談(要予約)	1/15(金) ※次回は3月	10:10~11:40
臨床心理士による 相談(要予約)	12/25(金)、1/22(金)	9:00~16:00
保健師による 相談(要予約)	12/9(水)・16(水) 1/13(水)・20(水)	13:30~15:30

◆男女共同参画推進センター「ハートピア」相談室
 (ティアラ214階) TEL 048-599-0015

●市民相談室の無料相談 12月 ◎受付時間は、相談終了時間の20分前までです。◎受付人数、相談内容によっては相談を受けられない場合がありますので、ご了承ください。

相談名(相談員)	内容	相談日	時間	ところ	問合せ(電話番号はページ上部参照)		
法律相談 (弁護士)	損害賠償、離婚、金銭 貸借などの法律問題	12/3(木)・17(木)、 1/7(木)	13:30~16:30 <予約制①>	市民相談室 ※電話相談 (本庁舎1階北側)	市民相談室 TEL 内線 460、461		
		12/10(木)・24(木)、 1/14(木)	13:30~16:30 <予約制②>	妻沼行政センター ※電話相談	妻沼行政センター地域振興係 TEL 048-588-1328		
税務相談(税理士)	税全般	12/10(木)、1/14(木)	13:30~16:30 <予約制③>	市民相談室 ※電話相談 (本庁舎1階北側)	市民相談室 TEL 内線 460、461		
行政相談 (行政相談委員)	国が行っている業務に 対する苦情や要望等	12/16(水)、1/20(水)	9:00~11:30	市民相談室(本庁舎1階北側)	市民相談室 TEL 内線 460、461		
		12/3(木)		大里コミュニティセンター西棟	大里行政センター地域振興係		
		1/21(木)		妻沼行政センター	妻沼行政センター地域振興係		
		1/12(火)		江南行政センター	江南行政センター地域振興係		
登記相談(司法書士) (土地家屋調査士)	売買、相続、贈与、 土地家屋の移転、境界等	1/18(月)	13:30~16:30 <予約制③>	市民相談室 (本庁舎1階北側) ※電話相談のみ	市民相談室 TEL 内線 460、461		
遺産相続・遺言相談 (行政書士)	遺産分割協議や遺言、 月別相談(※)	12/7(月)、1/5(火)	13:30~16:30 <予約制③>				
不動産相談 (宅地建物取引士)	不動産売買や賃貸借	12/15(火)、1/19(火)	9:00~11:30 <予約制③>				
住宅相談 (建設事業者団体)	木造住宅等の増改築 やリフォーム	12/22(火)、1/26(火)	13:30~16:00 <予約制③>				
年金・労働相談 (社会保険労務士)	年金制度、労働問題	1/20(水)	13:30~16:00 <予約制③>				
消費生活相談 (消費生活相談員)	悪質商法や契約 トラブル	月~金(祝日除く)	9:30~12:00 13:00~15:30			消費生活センター TEL 048-524-7321	
一般相談 (嘱託職員)	どこに相談してよいか 分からないことなど	月~金(祝日除く)	8:45~12:00 13:00~16:30			市民相談室(本庁舎1階北側) ※まずは電話でご相談ください。	市民相談室 TEL 内線 460、461

予約方法	予約制①	予約制②	予約制③
予約開始日	相談日の翌日から次回の相談予約可		2週間前から
予約時間(12:00~13:00を除く)	8:45~16:30	8:30~17:15	8:45~16:30

(※)12月の行政書士相談は、農地転用、開発行為等についてです。1月の行政書士相談は、自動車登録、自動車相続、車庫証明関係についてです。

●各種相談

相談名	相談員	相談日	時間	ところ	問合せ(電話番号はページ上部参照)
常設人権相談(国)	人権擁護委員	毎週水曜日(祝日除く)	9:00~16:00	さいたま地方務局熊谷支局	さいたま地方務局熊谷支局 TEL 048-524-8805
生活相談	生活相談員・市職員	12/13(日)	9:30~11:30	大坂集会所(御正新田1321-1)	人権政策課 TEL 内線 262
認知症介護相談	認知症地域支援推進員	第4木曜日(祝日の場合は前日)	14:00~16:00	長寿いきがい課前相談室	長寿いきがい課 TEL 内線 217、451
成年後見制度相談	NPO法人市民後見センター	12/10(木)・24(木)	13:00~16:00	コミュニティセンター(本町1-9-1)	熊谷市社会福祉協議会熊谷支所 TEL 048-521-2735
法律相談(県)	弁護士	第3水曜日(祝日除く)	13:00~16:00 <予約制>	県熊谷地方庁舎1階	県民相談総合センター TEL 048-830-7830
消費生活相談(県)	消費生活相談員	月~金(祝日除く)	9:00~16:00	消費生活支援センター熊谷 (県熊谷地方庁舎3階)	埼玉県消費生活支援センター熊谷 TEL 048-524-0999
		月~土(祝日除く)	9:00~16:00	消費生活支援センター川口	埼玉県消費生活支援センター川口 TEL 048-261-0999
交通事故相談(県)	交通事故相談員	月~金(祝日除く)	9:00~12:00 13:00~16:30	交通事故相談所 (埼玉県庁第2庁舎1階)	埼玉県交通事故相談所 TEL 048-830-2963
労働相談(県) (解雇、賃金不払いなど)	労働相談員(県職員)	①電話相談②面接相談 月~金(祝日除く)	①9:00~16:30 ②9:00~16:00	埼玉県労働相談センター (埼玉県庁第2庁舎1階) ※浦和駅西口下車	埼玉県労働相談センター TEL 048-830-4522
特別労働相談(県)	弁護士	毎週金曜日(祝日除く)	①13:00~②14:00~ <予約制>		
働く人のメンタル ヘルス相談(県)	産業カウンセラー	月~木(祝日除く)	<予約制>		
40代までの 自立就労相談(国)	キャリアコンサルタント等	第3火曜日(祝日除く)	10:00~17:00 <予約制>	ネット21熊谷 (筑波1-146つくばねビル1階)	深谷若者サポートステーション TEL 048-577-4727

毎月第3金曜日は「少年を非行から守る日」です。

◆こども課 TEL 内線 255



健康づくり課 TEL 048-528-0601
(熊谷保健センター内) 〒360-0014 箱田 1-2-39

熊谷保健センター TEL 048-526-5737
(成人保健事業) FAX 048-526-5933
〒360-0014 箱田 1-2-39

母子健康センター TEL 048-525-2722
(母子保健事業) 〒360-0812 大原 1-5-36

妻沼保健センター TEL 048-588-1516
相談日(月・金曜日) 〒360-0292 弥藤吾 2441-1

こころの健康・ひきこもり相談

とき 12月9日(水)・23日(水)・
1月13日(水)・20日(水)・27日(水)
13時30分～15時15分
ところ 熊谷保健センター
相談員 臨床心理士、保健師
費用 無料
申込み 電話で左記へ。(要予約)
◆熊谷保健センター

健康相談・栄養相談

とき 月～金曜日(祝日を除く)

新型コロナウイルス感染症拡大防止のため、催しや講座など中止・延期する場合があります。詳しくは、◆の問合せ先までお問い合わせいただくか、市ホームページをご覧ください。

9時～16時(予約制)
ところ 熊谷保健センター等
相談員 保健師、管理栄養士
費用 無料
申込み 電話で左記へ。
◆熊谷保健センター

歯科訪問診療

対象 通院が困難な方で、歯科医師が「歯科訪問診療」を必要と認められた方
診療内容 むし歯治療、入れ歯の装着や修理、歯周疾患治療、口腔衛生指導など
費用 訪問1回につき交通費(実費)と歯科訪問診療に要した費用
◆熊谷市歯科医師会
TEL 048-599-2323
◆在宅歯科医療推進窓口
TEL 080-2184-8020

高齢者等のインフルエンザ予防接種

1月31日(日)までが接種期間となります。
なお、市報11月号で、県の補助により12月末まで無料とお知らせしましたが、1月分については市から補助を行うことになりました。無料になりました。
◆母子健康センター

大人の風しん 予防接種費用の一部助成

対象 風しん抗体価が十分でない(HI法で32倍未満、EIA(IgG)法で8.0未満)と確認された、妊娠を希望する16歳以上50歳未満の女性とその同居者または、接種日における妊婦の同居者
助成額 風しん単独ワクチン3000円、麻しん風しん混合ワクチン5000円
※平成25年度以降に助成を受けた方は対象外です。
助成期間 3月31日(水)まで(接種および申請期限)
申請方法 ①予防接種を受ける前に、必ず風しん抗体検査を受けてください。
※県では、無料風しん抗体検査事業を実施しています。
②風しん低抗体価が分かる書類・予防接種の領収書等を添えて左記へ申請してください。
◆母子健康センター

医療従事者の方は届出を

12月31日現在、業務に従事している保健師・助産師・看護師・准看護師・歯科衛生士・歯科技工士の方は、「業務従事者届」の提出が義務となっております。届出票は各勤務先か

ら受け取るか、県ホームページからダウンロードできます。

提出期限 1月15日(金)
提出先 勤務地を管轄する保健所へ。(郵送可)
◆県医療人材課看護・医療人材担当
TEL 048-830-3543

食育推進セミナー

より良い食習慣づくりを広めよう!
対象 食育に関心のある市民で、初めて受講する方

とき	内容
1/21(木) 13:30～15:00	オリエンテーション、 講話「食べること」
2/4(木) 10:00～12:30	調理実習 「おいしく減塩」
16(火) 13:30～15:15	講話 「食品衛生と食中毒予防」等

ところ 熊谷保健センター
定員 10人(先着順)
費用 5000円(材料費等)
申込み 12月14日(月)から電話またはFAXで左記へ。
◆熊谷保健センター

**熊谷市国民健康保険・後期高齢者医療制度に加入している方へ大切なお知らせ
 年に一度は必ず特定健診・長寿健診を受診しましょう！健診費用は無料です！**

※新型コロナウイルス感染拡大防止のため、医療機関と相談の上、受診してください。

◆保険年金課 ☎内線279(特定健診)、278(長寿健診)

健診名	内容	対象者	健診時期	健診場所	自己負担額	問合せ先
特定健診	身体計測 診察・血圧測定	熊谷市国民健康保険に加入している40歳～74歳の方	令和3年 3月31日 まで	市内の 指定医療機関	無料	保険年金課
長寿健診	血液検査(脂質・肝機能・血糖・腎機能) 尿検査・貧血検査 心電図検査・尿酸検査	75歳以上の後期高齢者医療制度に加入している方(65歳以上で一定の障がいがあると認定を受けて加入している方を含む)				

1 該当する方には、受診券・受診案内を送付します。2 検査結果等により詳細な健診(眼底検査)を受けていただく場合があります。3 指定医療機関名は受診案内に記載してあります。4 熊谷市国民健康保険または後期高齢者医療制度に加入している方で、人間ドック検査料の助成を希望する方は、受診できませんのでご注意ください。

全国健康保険協会(協会けんぽ)に加入している方へ 協会けんぽが実施する特定健診を受診してください。

◆協会けんぽ 埼玉支部 ☎048-658-5915 (保健グループ)

がん検診・歯科検診等～健康管理のため計画的に検診を受けましょう！～

◆熊谷保健センター☎048-526-5737 ☎048-526-5933

※国のがん検診指針の改正(平成28年2月)に伴い、令和元年度から、胃がん検査の対象者が変更(50歳以上の方で2年に1回)になりました。今年度の対象者は、前年度に胃がん検診を受診していない50歳以上の方です。

☆がん検診等を希望する方は、事前に熊谷保健センターへお申し込みください。後日、受診券・受診案内・指定医療機関名簿をお送りしますので、届いてから医療機関へお申し込みください。

☆熊谷市国民健康保険加入者、後期高齢者医療制度加入者、障害者手帳をお持ちの方は、自己負担額が無料になります。

☆がん検診を受けて「要精密検査」と判定された方は、必ず精密検査を受けましょう。

検診名	対象者(年度末年齢)	自己負担額	実施時期	受診場所
胃がん検診	50歳以上の方(2年に1回)※	胃部レントゲン検査または胃内視鏡検査:1,500円	令和3年 3月末まで	市内指定医療機関
大腸がん検診	40歳以上の方	便潜血検査:500円(容器代含む)		
肺がん(結核)検診	40歳以上の方(対象者のみ喀痰検査)	胸部レントゲン検査:500円(喀痰検査500円 容器代含む)		
子宮頸がん検診	20歳以上の女性(2年に1回)	内診・細胞診(頸部):1,000円 内診・細胞診(頸部・体部):1,500円(医師の指示により)		
乳がん検診	40歳以上の女性(2年に1回)	視触診、マンモグラフィ 1方向:1,000円(50歳以上) 2方向:1,500円(40歳以上)		
前立腺がん検診	50歳以上の男性	血液検査(P S A 検査):500円		
骨粗しょう症検診	40・45・50・55・60・65・70歳の女性	骨量測定:500円		
肝炎ウイルス検診	40歳の方	血液検査:500円		
歯と口の健康診査	40・45・50・55・60・65・70・75・80歳の方	無料(問診、歯と歯肉の検査、検診結果に応じた指導)	令和3年 2月末まで	市内指定 歯科医療 機関

☆がん検診・歯科検診等を希望する方で、次のいずれかに該当する方は受診できません。

①人間ドックや勤務先等で検診を受ける機会のある方 ②妊娠中の方(歯科検診は受診可)

③がん、骨粗しょう症、肝炎、歯科で現在治療中の方(該当検診のみ) ④豊胸術を受けた方(乳がん検診のみ)

☆各種検診は、実施期間内に1回受診できます。ただし、胃がん・子宮頸がん・乳がん検診は、2年に1回の受診になります。

☆がん検診等は、症状のない方を対象としています。何か自覚症状のある方は、医療機関を受診することをお勧めします。

☆胃がん検診(胃内視鏡検査)等で生検等の医療行為を受けた場合、別途、医療費が必要です。

生活保護受給者の方へ：特定健診、がん検診等を希望する方は、熊谷保健センターへお申し込みください。

<p>休日診療 診療日</p> <p>12月6日・13日・20日・27日・30日・31日 1月1日・2日・3日・10日・11日・17日・24日・31日</p> <p>◎内科・小児科 ☎048-525-2720 受付時間 9:00～11:00、13:00～15:00 診療時間 9:00～12:00、13:00～16:00</p> <p>◎歯科 ☎048-525-2721 受付時間 9:00～11:00 診療時間 9:00～12:00</p>	<p>熊谷市休日・夜間急患診療所 (母子健康センターに併設)</p>	<p>予約は行っていません。電話等による</p> <p>※熊谷市医師会、熊谷市歯科医師会の医師が交替で、主に内科的疾患および歯科の比較的軽症な方の診療を行っています。</p>
<p>夜間診療 毎日</p> <p>◎内科・小児科 ☎048-525-2720 受付時間 19:00～21:30 診療時間 19:30～22:00</p>		

母子保健事業

※乳幼児健診の該当者には通知します。
 ※対象者数により指定日を変更することがあります。◆母子健康センター ☎ 048-525-2722

事業	対象地域	対象者等	実施日	時間	実施場所
乳児健診	熊谷・大里 江南地域	令和2年8月前半生まれの乳児	1/7(木)	通知にて ご案内します。	母子健康センター
		令和2年8月後半生まれの乳児	27(水)		
	妻沼地域	令和2年8月～9月生まれの乳児	29(金)		妻沼保健センター
1歳6か月児健診 1歳6か月児歯科健診	全域	市内実施医療機関での個別健診になります。 対象者(令和元年7月生まれの幼児)のいる世帯には案内通知を送付しますので、ご確認ください。			
3歳児健診	熊谷・大里 江南地域	平成29年7月前半生まれの幼児	1/8(金)	通知にて ご案内します。	母子健康センター
		平成29年7月後半生まれの幼児	28(木)		
	妻沼地域	平成29年6月～7月生まれの幼児	15(金)		妻沼保健センター
離乳食教室	全域	令和2年7月～8月生まれの第1子を持つ保護者を 対象に離乳食についての講話と調理実習 ※希望の方は、お子さんの保育もあります。要予約 ※12月14日(月)8:30～電話で母子健康センタ ーへ申込み。16人(先着順) 持ち物:母子健康手帳、エプロン、筆記用具	12/25(金)	受付 9:30～ 講話と 調理実習 10:00～ 12:00	妻沼保健センター



冬に鍛える！ まずは「楽しく体を動かそう」

今年は、新型コロナウイルスの影響で外出を自粛している時期が続いていましたので、運動不足や心が落ち着かないなど感じていた人もいたことでしょう。さらに、寒い時期には活動量が低下している場合も多いと思われれます。四季の中でも冬は「陰が極まる」時期ともいわれ、体に負担をかけないように過度な活動は控えることが良いとされています。陰と陽は、それぞれ月と太陽、冬と夏、静と動、寒と熱など相反しつつ他方と共存し変化しながらバランスを取っているからです。しかし、家の中でも安静にしているばかりではなく、隙間時間に軽い運動などでリフレッシュして、肉体的にも精神的にも健やかな方向へ導く効果を期待しましょう。

また、冬になって気温が下がってくると皮膚の表面温度も低下しますので、私たちの身体は意識することなく、体の熱を奪われまいと手足の末梢血管を収縮させて体温の維持を図っています。風邪は風門のツボから入ってくるといわれていて、体の冷えは手足の指先や首回りから、下半身、上半身へと広がっていきます。そこで、手袋や靴下やマフラーなどの防寒具で、手首、足首、首

を保温することで体を冷えから守ることも大切となります。

ところで、一定の年齢以上の方は、「鬼ごっこ」や「缶蹴り」等の昔遊びを通して仲間と楽しく遊んだ記憶があるかと思いますが、遊びが運動神経を発達させる良い機会と、将来のスポーツの技能や体力などを高めるために重要な基礎となっていたともいえます。運動神経はコーディネーション能力ともいわれるように、私たちは、リズム・バランス・変換反応の能力など7つの能力を複雑に組み合わせてスポーツを楽しんでいるのです。時期的には年中ぐらいから中学生ぐらいの間までに色々な基礎的な動作を積み重ねて運動神経を発達させることが大切だといわれていますが、大人になってからでもこの能力を高めることが可能です。自分の身体をうまくコントロールする力は健康に過ごすためにも大切な能力ですから運動を継続して行いましょう。高齢の方でも体力向上につながり、けがや転倒等の予防になります。

熊谷薬剤師会 坂田 浩一

母子健康手帳の交付場所は、本庁舎6階「くまがや」(TEL 048-523-1066)と母子健康センター内「くまがや」(TEL 048-527-8600)



市立熊谷図書館

〒360-0036 桜木町 2-33-2 FAX 048-525-4552

12月の休館日 毎週月曜日、4日(金)・29日(火)～31日(木)

1月の休館日 毎週月曜日(11日は除く)、1日(金・祝)～3日(日)・8日(金)・12日(火)

ご案内

新型コロナウイルス感染拡大防止のため、催しや講座が中止となる場合があります。詳しくは、市立熊谷図書館にお問い合わせいただくか、市ホームページをご覧ください。

市立熊谷図書館 (1、2階)

TEL 048-525-4551

開館時間 9:00～19:00

電子図書館をご利用ください

電子書籍は、本やAV資料10点のほか1点利用できます。貸出し期間は2週間で、期間満了後は自動的に返却されます。

電子図書館には熊谷図書館ホームページから入ることができます。Web環境があれば、24時間どこからでも書籍を借りることができます。

※電子図書館のご利用には、図書館の利用カードとパスワードが必要です。

～作家・森村誠一が選ぶ～
第9回くまがや「写真俳句」
コンテスト入賞作品展示

とき 12月5日(土)～13日(日)9:00～17:00
※月曜日休館
ところ 文化センター(1階)市民ギャラリー

おはなし会

対象 4歳～小学生
とき 12月12日(土)・26日(土)11:00～11:30
ところ 視聴覚室(2階)
定員 3組
申込み 12月1日(火)9:00から電話または窓口

熊谷市子ども読書活動推進交流会

市内の各所で子ども読書活動に取り組んでいる方の研修と交流の場です。今年度は動物の絵本で有名な藪内正幸氏の原画展を開催します。

とき 1月19日(火)～28日(木)9:00～17:00(初日は13:30から、最終日は16:30まで)

ところ 文化センター(1階)市民ギャラリー

内容 藪内正幸『しっぽのはたらき』絵本原画展

原画解説会

とき ①1月19日(火)14:00～、16:00～

②1月28日(木)11:00～、13:30～

ところ 文化センター文化会館大ホール
講師 藪内竜太氏(藪内正幸美術館館長)

定員 各100人(予約制)

費用 無料

申込み 12月1日(火)9:00から電話または窓口

美術・郷土資料展示室(3階)

TEL 048-525-9463 (美術、郷土係)

開館時間 9:00～17:00

動画配信 絵画展
「追悼・志邨武久」

美術・郷土資料展示室では、本市を代表する洋画家・志邨武久氏の主な作品と画業を紹介する動画配信を行っています。

※詳しくは、右記コードからご確認ください。



市ホームページ

美術・郷土資料展示室
展示解説会

自分の住んでいるまちの身近な歴史

を分かりやすくお話しします。

とき	テーマ	解説員
12/12(土)	やさしい熊谷の歴史	美術・郷土資料展示室学芸員
27(日)		

時間 14:00～15:00

(途中参加・退出自由)

ところ 美術・郷土資料展示室(3階)

費用 無料

妻沼図書館

〒360-0202 妻沼東1-1

TEL 048-588-6878 FAX 048-588-6054

開館時間 月、水～金曜日9:00～19:00

土・日曜日、祝日9:00～17:00

12月の休館日 毎週火曜日、4日(金)・28日(月)～31日(木)

1月の休館日 毎週火曜日、1日(金・祝)～4日(月)・8日(金)

大里図書館

〒369-0101 津田1-1

TEL 0493-36-1126 FAX 0493-39-0066

開館時間 火～金曜日9:00～19:00

土・日曜日、祝日9:00～17:00

12月の休館日 毎週月曜日、4日(金)・29日(火)～31日(木)

1月の休館日 毎週月曜日(11日は除く)、1日(金・祝)～3日(日)・8日(金)・12日(火)

江南図書館

〒360-0107 千代325-1

TEL 048-536-6303 FAX 048-536-6377

開館時間 月、水～金曜日9:00～19:00

土・日曜日、祝日9:00～17:00

12月の休館日 毎週火曜日、4日(金)・28日(月)～31日(木)

1月の休館日 毎週火曜日、1日(金・祝)～4日(月)・8日(金)

ご案内

新型コロナウイルス感染拡大防止のため、各図書館で開催の「ちいさいこのおはなし会」、「映画会」は当面の間中止します。

詳しくは、各図書館にお問い合わせいただくか、市ホームページをご覧ください。

移動図書館「さくら号」巡回予定表 12月・1月

※Dコースの玉井稲荷木第一公園は、4月から玉井公民館に変更になりました。

コース	ステーション	時間	12月	1月	コース	ステーション	時間	12月	1月	コース	ステーション	時間	12月	1月		
A	別府第三公園	10:00～11:00			B	大麻生公民館	10:00～11:00	9(水)	13(水)	E	大幡公民館	10:00～11:00	16(水)	20(水)		
	熊谷文化創造館 さくらめいと	13:30～14:30	1(火) 15(火)	5(火) 19(火)		D	さいとう 小児科歯科 駐車場	14:30～15:30	3(木) 17(木)		7(木) 21(木)	F	星宮公民館	10:00～11:00	23(水)	27(水)
	県営玉井団地	15:00～16:00					C	籠原公民館	13:30～14:30		9(水) 23(水)		13(水) 27(水)	G	籠原体育館	10:00～11:00

中央公民館

TEL 048-523-0895

FAX 048-523-0896

〒360-0047 仲町19

開館時間 9:00~22:00

休館日 年末年始12月28日(月)~1月4日(月) ※12月28日(月)、1月4日(月)は受付事務のみ実施

講座等の申込方法 電話(土・日曜日、祝日、休館日を除く、8:30~17:15)またはハガキで中央公民館へ。抽選の場合は締切日の翌日10:00から展示ホールで公開抽選を行います。

ご案内

新型コロナウイルス感染拡大防止のため、12月号でご案内している展示ホールおよび講座募集は、中止となる場合があります。

12月の展示ホール

とき	団体名・内容
12/8(火)~13(日)	水曜テッサン会 作品展
15(火)~20(日)	むさしの書道クラブ 第1回作品展
22(火)~27(日)	熊谷エッセイクラブ 第1回作品展

骨盤ケア体操教室

~キレイな姿勢・体づくり~

対象 市内在住または在勤の方
 とき 1月13日・20日・27日、2月10日・17日の水曜日(全5回)13:30~15:00
 ところ 大ホール
 内容 ほっこりおなか解消、体幹力アップ、キレイな姿勢、運動不足解消、筋膜リリース ※フロアマットは使用せず椅子を使います。
 講師 ココ氏(ボディビューティケア指導者)
 定員 20人(抽選) 費用 無料
 申込期限 12月16日(水)

すっきり暮らす 断捨離®講座

対象 市内在住または在勤の方

とき	学習内容
1/15(金)	住まいが片付かない理由
22(金)	片付けに順番があることをごぞんじですか
29(金)	断捨離の実践方法

時間 13:30~15:30

ところ 3の2・3室

講師 新井 みづゑ氏(やましたひでこ公認断捨離®トレーナー)

定員 20人(抽選)

費用 300円(資料代)

申込期限 12月15日(火)

※託児あり(生後6か月~未就学児)、費用無料(申込方法は受講決定者にご案内します)

熊谷の方言と民話

対象 市内在住または在勤の方

とき	学習内容
1/18(月)	熊谷の方言について
25(月)	熊谷の民話について

時間 9:30~11:30

ところ 3の2・3室

講師 篠田勝夫氏(方言研究家)

定員 20人(抽選)

費用 無料

申込期限 12月22日(火)

書道史講座(中国編)

~文字創成から王羲之の出現まで~

対象 市内在住または在勤の方

とき 1月19日~2月9日の毎週火曜日(全4回)9:30~11:30

ところ 3の2・3室

内容 甲骨文から楷・行・草書までの書体の変遷を範書を交えた講義でたどります。

講師 折川 司氏(埼玉大学講師)

定員 20人(抽選)

費用 無料

申込期限 12月23日(水)

色鉛筆画入門教室

対象 市内在住または在勤の方

とき 1月20日~2月24日の毎週水曜日(2月3日を除く全5回)10:00~12:00

ところ 3の2・3室

講師 井上 司氏(新光苑美術館館長・洋画家)

定員 16人(抽選)

費用 4,000円(材料代等)

申込期限 12月17日(木)



御朱印帳を作ろう!

対象 市内在住または在勤の方

とき 2月3日(水)10:00~12:00

ところ 3の2・3室

内容 スタンプ帳にもなる御朱印帳を手作りします。

講師 深川佳栄氏(国際クラフト協会スタンプインストラクター)

定員 16人(抽選)

費用 1,500円

(材料費等)

申込期限

1月6日(水)



アートステンシル体験教室

~油性絵の具と型紙を使用し、布等に絵や文字を写しましょう~

対象 市内在住または在勤の方

とき 2月5日(金)14:00~16:00

ところ 3の1室

講師 荒木由美氏(アートステンシル協会講師)

定員 10人(抽選)

費用 1,000円(材料代および転写するエコバッグ代)

申込期限 12月23日(水)

ご案内 新型コロナウイルス感染拡大防止のため、催しや講座など中止・延期する場合があります。詳しくは、各施設にお問い合わせいただくか、市ホームページをご覧ください。

妻沼中央公民館 〒360-0202 妻沼東1-1
TEL 048-588-2044 FAX 048-589-0456
開館時間 9:00~22:00
休館日 年末年始12月28日(月)~1月4日(月)
〔講座等の申込方法〕
窓口または電話で妻沼中央公民館へ。応募者多数の場合は、締切日の翌平日に公開抽選を行います。

**人形劇のつどい
~クリスマス会~**

対象 市内在住の3歳~小学校低学年とその保護者
とき 12月13日(日) 10:30~11:10
ところ 大会議室(2階)
内容 まいまいの会による人形劇やハンドベル演奏など
費用 無料(予約不要)

**ズンバ教室
(ラテン系エクササイズ)**

対象 市内在住の方
とき 1月25日~2月22日の毎週月曜日(全5回) 13:30~15:00
ところ 大会議室(2階)
内容 ラテン音楽に合わせた、ダンスステップを基本とするエクササイズです。(比較的体力のある方向け)
講師 山田一代氏(AFFAズンバ公認インストラクター)
定員 20人 費用 300円
持ち物 運動靴、飲物、タオル
申込期限 12月20日(日)

**「手工芸教室」
ヨーロッパアンティークペイント**

対象 市内在住の方
とき 1月15日・22日、2月5日・12日・19日の金曜日(全5回) 10:00~11:30
ところ 技術研修室(2階)
内容 小物に繊細な図柄を描き、オリジナル作品を作ります。

講師 長谷川俊子氏 定員 6人
費用 3,000円
持ち物 雑巾、新聞紙、エプロン、筆洗い容器
申込期限 12月20日(日)

**親子でチャレンジ!
「フェルトで作るバレンタインチョコ」**

対象 市内在住の小学生とその保護者
とき 1月30日(土) 9:30~11:30
ところ 多目的ホール
内容 フェルトでアソートチョコを作ります。
講師 古賀敬子氏
定員 小学生10人とその保護者
費用 700円
持ち物 縫い針、はさみ
申込期限 12月20日(日)

江南文化財センター

TEL 048-536-5062
〒360-0107 千代329 FAX 048-536-4575
開館時間 受付時間 9:00~17:00
休館日 土・日曜日、祝日
※年末年始12月26日(土)~1月3日(日)

**池上獅子舞「新春奉納獅子舞」
(市指定無形民俗文化財)**

とき 1月1日(金・祝) 13:30~14:30(予定)
ところ 古宮神社(池上606)
◆池上獅子舞保存会 TEL 048-522-2299



**リトグラフ小展
ベートーヴェン生誕250年記念**

ベートーヴェン生誕250周年を記

念し、オーストリア出身の画家H.C.ゴバンズが制作した平版画(リトグラフ)「交響曲第3番」を特別展示します。
とき 12月11日(金)~2月26日(金) 9:00~16:00
ところ 星溪園松風庵ギャラリー(鎌倉町32)
内容 H.C.ゴバンズ「交響曲第3番」ほかの展示
費用 無料
主催 グラーツコレクション
◆事務局 TEL 090-1531-7218

**国登録有形文化財
「熊谷聖パウロ教会」**

大正8年に建造されたレンガ造りの礼拝堂です。建築の解説資料を配布しています。
見学時間 9:00~17:00
(日曜日午前および不定期休館を除く)
◆熊谷聖パウロ協会(宮町1-139)
TEL 048-521-1661



市民ギャラリー (文化センター1階)

TEL 048-525-4553 (文化会館)
〒360-0036 桜木町2-33-2 FAX 048-525-4554
開館時間 9:00~20:00
休館日 毎週月曜日(祝日の場合は翌日)
※年末年始12月29日(火)~1月3日(日)

**ステンドグラス雅理
生徒作品展**

とき 12月25日(金)~27日(日) 10:00~17:00

文化会館の施設利用休止のお知らせ
空調設備改修工事に伴い、ホール・練習室および市民ギャラリーは令和3年8月1日(日)から11月30日(火)まで利用休止を予定しています。なお、上記期間中も文化会館事務室は通常どおり営業します。

プラネタリウム館

TEL FAX 048-525-4554
〒360-0036 桜木町2-33-2

〔入館料〕大人100円・子ども50円

12・1月の休館日 毎週月曜日(1月11日を除く)、12月4日(金)、1月8日(金)、12日(火)

※プラネタリウムの投影(定員26人)・天体観察会(定員7人)ともに電話予約制になります。

※12月24日(木)~27日(日)は番組入替のため、投影はお休みします。

プラネタリウムの一般投影

曜日	午前	午後
火~金	団体利用	団体利用
土		13:30 15:30
日・祝	10:30	

予習?復習?学習
投影!~日周運動
と年周運動~
投影期間
12月23日(水)まで

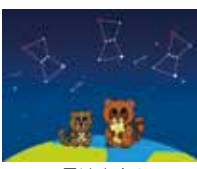

星はめぐる

おはなし天文館

とき 毎週日曜日・祝日 10:30~
※星座解説と神話・伝説2話で構成された、親子で楽しめる番組です。

**星空の散歩道
~ミューズの世界へようこそ~**

とき 12月19日(土) 17:45~
「年越しプラネタリウム」
※未就学児の入場はご遠慮ください。

天体観察会

天気の悪いときは中止になります。

とき	観察対象
12/12(土)	火星、天王星、海王星、秋から冬の星雲星団
19(土)	月、火星、天王星、海王星、秋から冬の星雲星団

時間 18:00~(1時間)

ご案内 新型コロナウイルス感染拡大防止のため、公演およびチケット販売が中止・延期となる場合があります。公演に関する最新情報は、ホームページをご覧ください。さくらめいとまでお問い合わせください。

熊谷文化創造館 **さくらめいと**

TEL 048-532-0002 FAX 048-532-0022

〒360-0846 拾六間 111-1

休館日 毎週火曜日(祝日の場合は翌日)

※年末年始12月29日(火)～1月3日(日)

ホームページ さくらめいと

検索

※あすねっと・ピビアの公演情報もご覧になれます。

さくらめいとチケットセンター TEL 048-532-9090

公演中止情報

- ①埼玉交響楽団第 85 回定期演奏会
とき 12月6日(日)
- ②埼玉交響楽団第 18 回
オーケストラワークショップ
とき 1月10日(日)ほか

**新春爆笑落語会
林家たい平独演会**

おめでとうございます!たい平師匠の独演会です。初笑いはさくらめいとから、明るいお年をお迎えください。

とき 1月11日(月・祝)13:00 開演



完売御礼

さくらめいとクラシック・カフェVol.15

Pコード (187-274)・プレイガイド

とき 2月6日(土)15:00 開演

ところ 月のホール

12月3日(木)発売開始

お菓子が付きます。

料金 全席自由 3,000円、U 25/1,000円
リピーター割引 クラシック・カフェシリーズのチケット(半券)のご提示で本公演が500円引きとなります。さくらめいと窓口購入のみ。

出演 カフェ・マスター/山田武彦(ピアノ)、常連マダム/松本志のぶ(ご案内)、ゲスト/外園祥一郎(ユーフォニアム)

曲目 アントニオ・ソレル(山田武彦編)/ファンダンゴ ほか



© Masaaki Umeda

大里生涯学習センター **あすねっと**

TEL 0493-36-1122 FAX 0493-39-0066

〒369-0101 津田1-1

休館日 毎週月曜日(祝日の場合は翌日)

※年末年始12月28日(月)～1月4日(月)

ユッコ・ミラー Valentine Live
with 川嶋哲郎

Pコード < 188 - 555 > ・プレイガイド

恒例のジャズシリーズ第8弾は、ユッコ・ミラー!

テレビでも活躍するユッコ・ミラーのライブは必見です。

25歳以下の方は、オトクにジャズに触れるチャンスです!

とき 2月13日(土)16:00 開演

12月17日(木)発売開始

料金 全席指定 3,500円、U 25/1,000円



ユッコ・ミラー
(アルト・サクソフォーン)



川嶋 哲郎
(テナー・サクソフォーン)



田窪 寛之
(ピアノ)



中村 裕希
(ベース)



橋本 現輝
(ドラムス)

●来館する皆様へ●

皆様に安心して公演をご覧いただけるよう、以下の対策を行います。各項目についてご了解の上、入場券の購入、来館をお願いします。

※状況によって変更することがあります。

各館における『3密(密閉・密集・密接)』を防ぐ取組

- ・入場券の発売枚数を減らし、来館者同士の間隔をとります。(今後の状況によっては、入場券を追加販売する可能性があります)
- ・開場時刻が早まること、また終了時刻が遅くなる場合があります。

- ・公演中であっても、ホールの扉を開放することがあります。
 - ・休憩や公演終了の際、係員の指示に従い順番に退場していただきます。
- ご協力のお願い**
- ・マスクをご着用ください。(マスクがない場合は入場をお断りします)
 - ・体温計測を実施します。(37.5℃以上、または平熱を超えている方は入場できません)
 - ・入場券の裏面に、「氏名・電話番号」をご記入ください。
 - ・手洗い、手指の消毒をお願いします。(入場口等に設置しています)

芸術文化活動助成事業のご案内 三館の各ホールの利用料の一部を助成します。申請は、毎年度2月末締切り。(問合せ:さくらめいと)

チケット取扱い (さくらめいと あすねっと ピビア 全館共通)

- さくらめいとチケットセンター TEL 048-532-9090(10:00~17:15 火曜日休)
- チケットぴあ TEL 0570-02-9999 (Pコード:各公演情報をご覧ください)
- セブンイレブン(予約後の引換え・Pコードによる直接購入)
- 〈プレイガイド〉と表記された公演では、八木橋百貨店・宮脇書店行田店・新星堂深谷店でもチケットを購入できます。

- ※開場時刻は開演30分前となります。(一部の公演を除く)
- ※未就学のお子さんはご入場できません。(一部の公演を除く)
- ※U25:25歳以下対象。入場時に年齢確認できるものを提示。
- ※公演前に籠原駅または熊谷駅と会場を結ぶ無料バスを運行します。
- ※公演内容は変更となる場合があります。



埼玉三偉人の一人「荻野吟子」の生涯を学びました

10月17日、日本で初めて公認女性医師となった荻野吟子のゆかりの地を巡るツアーが開催されました。同行した江南文化財センター職員が荻野吟子の生涯について解説し、参加した皆さんは熱心に聞いていました。



外国人による日本語スピーチコンテスト動画配信中

10月18日、第28回外国人による日本語スピーチコンテストが行われました。今回は無観客でスピーチ動画を収録し、後日審査で受賞者が決定しました。出場者の皆さんのスピーチはYouTubeで見られます。ぜひご覧ください。



熊谷ラグビー場で関東大学対抗戦が開催されました！

10月18日、熊谷ラグビー場で今シーズン初めて観客を入れた試合が行われました。写真は明治大学と筑波大学の試合の様子です。試合終了間際にもトライを決めた明治大学が33-17で勝利しました。



BCリーグ「埼玉武蔵ヒートベアーズ」2020シーズン終了しました！

熊谷市を拠点に活躍するプロ野球・BCリーグに所属する「埼玉武蔵ヒートベアーズ」の2020シーズンが終了しました。今シーズンのファンの皆様の応援ありがとうございました。

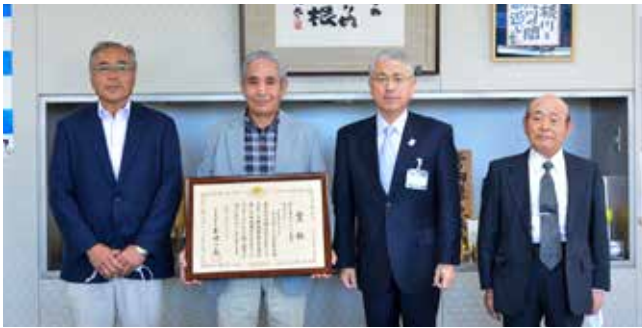

小江川千本桜が花のまちづくり大賞を受賞しました！

11月4日、第30回全国花のまちづくりコンクールにおいて「花のまちづくり大賞国土交通大臣賞団体部門」を受賞した小江川地区1000本校事業事務局の皆さんが市長を訪問しました。



学校体育に関する研究が全国表彰

11月5日、学校体育に関する優れた実践・研究の成果が認められ、「令和2年度全国学校体育研究」で最優秀校（文部科学大臣賞）を受賞した龍原小学校が、市長を訪問しました。



一致団結して作成したひんやりマスクの取組が表彰されました

11月5日、「STOP!コロナ 今わたしたちにできること ひんやりマスクプロジェクト」で、「ひと涼みアワード2020」の団結部門で最優秀賞を受賞した荒川中学校が、市長を訪問しました。



熱中症予防啓発「ひと涼みアワード」初の殿堂入り！

熱中症予防声かけプロジェクトの式典「ひと涼みアワード2020」において、熱中症ケア部門で「熱中症に備えるガイドブック」が、団結部門では荒川中学校の取組がそれぞれ最優秀賞を受賞しました。また、本市の暑さ対策に関するこれまでの功績が評価され、初の殿堂入りを果たしました。

～「COOL CHOICE」でストップ 温暖化!～

12月は地球温暖化防止月間です

WARMBIZ

ウォームビズ

地球温暖化は、温室効果ガスの増加が原因といわれています。このままでは地球の平均気温が上昇し、異常気象の多発や海面の上昇など、人類の生存基盤を脅かしかねない事態が生じると予想されています。ウォームビズやエコドライブの実践など、日常生活を見直して、地球にやさしいライフスタイルを実践しま

しょう。

12月8日(火) 9:00 から「FMクマガヤ」番組内で、地球温暖化防止について熊谷市地球温暖化防止活動推進センタースタッフがお話する予定です。

ウォームビズ (WARMBIZ) とは?

暖房時のオフィスの室温を 20 度程度に設定し、「寒い時は着る、過度に暖房機器に頼らない、そんな原点に立ち返り、暖房に必要なエネルギー使用量を削減することによって二酸化炭素の発生を削減し、地球温暖化を防止することを目的とした取組です。皆さんも重ね着をするなど、身近にあるもので暖かくして、暖房に頼り過ぎない生活を実践してみませんか。



◆熊谷市地球温暖化防止活動推進センター (江南庁舎 2 階) TEL 048-536-0557

◆環境政策課 (江南庁舎) TEL 048-536-1547

～冬のエコライフ DAY2020 に参加しましょう!～

簡単なチェックシートを利用して、エコライフを経験していただくものです。チェックシートを見ながら、省エネ・省資源など環境に配慮した生活を行えば、削減できた二酸化炭素の量が計算できます。地球温暖化防止のため、エコライフ DAY2020 に参加して、ライフスタイルを見直すきっかけを作りませんか。

※チェックシートは、下記で配布しているほか、県ホームページからダウンロードできます。



県ホームページ

◆熊谷市地球温暖化防止活動推進センター (江南庁舎 2 階) TEL 048-536-0557

読んで

当てよう!

市報クイズ



今月の問題

次の〇〇に当てはまる言葉をお書きください。
手話は、手や指、体の動き、表情などで表現し、目で見るとは、
〇〇です。

アンケート

- Q1 今月号市報の感想をお書きください。
- Q2 取り上げてほしい内容があればお書きください。

応募方法

ハガキまたはEメールに、住所・氏名・年齢・電話番号・今月の問題とアンケートの回答を必ず記入し、12月23日(水)までにご応募ください。(一人につき一通) ※回答がないものは無効となります。
《応募先》〒360-8601 宮町二丁目47番地1 熊谷市広報広聴課
☐:kohokocho[アットマーク]city.kumagaya.lg.jp
※当選者の発表は、プレゼント引換券の発送をもって代えさせていただきます。

今月のプレゼント

直売所外観



お店の方からひとこと
新!熊谷名産!
贅沢フルーツマト「くまとま」!

ジェムファーム
Gem farmの『フルーツマト「くまとま」』を10人にご提供します!



【店舗情報】

ジェムファーム
Gem farm

住所: 熊谷市佐谷田 2991
電話: 080-9048-3218
営業時間: 9:00 ~ 11:30,
13:30 ~ 16:30

10月号の正解

パナソニック ワイルドナイツ

◆応募総数 74 通中 正解 64 通



自分のあらゆる経験が人生の調味料

かわかみ 川上 ミホさん(熊谷市出身)
フードディレクター



回り道して出会った天職

最初就職したのは、実はブランド業界でした。食の世界に飛び込んだのは、フランスを旅した時に気付いたワインのおいしさがきっかけ。その後ソムリエ、次にイタリアンレストラン

で料理人として働かせてもらい、独立しました。現在はフードディレクターとして、レシピの考案執筆、レストラン経営など、様々なかたちで食に関わっています。私は自分がどうありたいかを大切にしたいので、仕事はそのときに何がやりたいかで決めました。うまくいかなかったこともありますが、自分で決めたことは苦にならないので、遠回りもしましたが、全ての経験が今の私の糧です。

熊谷の野菜が私の原点

熊谷は都市と自然と両方あって本当にいいですね。大学まで実家から通いましたが、子どもの頃は、祖父父母の畑で野菜を取って生で食べるなど、自然の中でのびのび育ちました。この経験が私の味覚・嗅覚を培ってくれたと思います。将来自ら料理の道に進むなんて考えてもいませんでしたが、大人になった今思うと、熊谷で生まれ育ったことは財産だと感謝しています。

豊かな自然、アクセスの良さ、野菜のおいしさ、文化……熊谷のたくさんの魅力に気付いてそれを大切にすることは、自分の自信にもつながると思います。皆さんの「私の熊谷の好きなどころ」を聞いてみたいです。

食卓を彩るヒント

レシピを作るときは、誰の何のための料理なのか、ゴールを考えてから組み立てています。後は足し算引き算の微調整。最後に、本当に自分が伝えたい料理か自問自答しています。

料理をおいしく見せるにはお皿も大事。土の質感を生かした、雰囲気のあるお皿がオススメです。逆に、何にでも合いそうなプレーンな白は難しい場合もあります。ぜひ食卓とのバランスで考えてみてください。子育て等で忙しいときは買ってきたお惣菜を活用してもいいと思います。ただ、そのままではなくお皿に移し替える手間をかける愛情が伝わります。義務感ではなく、ぜひ自分ならではの工夫をしながら、食卓を楽しんでください。



テーブルコーディネートをしている様子



Instagram

発行日 令和2年12月1日 ●発行 熊谷市
編集 広報広聴課 〒360-0860 熊谷市宮町一丁目47番地1
TEL 048-524-1111(内線2006) FAX 048-520-2870

「市報くまがや」は毎月1日(原則)に発行し、自治会を通じてお届けします。また、市役所・行政センター・さくらめいと出張所・公民館・駅連絡所などでもお配りしています。インターネットでも「市報くまがや」をご覧いただけます。(URL) http://www.city.kunagaya.lg.jp/



『かさじぞう』

瀬田貞二/再話
赤羽末吉/画
福音館書店

市立熊谷図書館 ～絵本の時間です～

その14

絵本は子どもが最初に出会う総合芸術といわれ、日本を始め世界中で多くの絵本が出版されています。「絵本」と一言でいっても、赤ちゃんから小学生、広くは大人まで対象は様々。

ここでは、子育てや孫育てで読み聞かせを楽しんでいたいただきたい絵本をご紹介します。

「むかし、雪国のあるところにびんぼうなじいさんがいて、おおみか大晦日に正月のもちを買うために、町へあみがさを売りに行ったが、ひとつも売れません。しかたなく家へ帰る途中、吹雪にさらされたお地蔵さんに、売れ残ったあみがさをかぶせて帰った。さて夜中、なにやら外が騒がしい。するとあみがさをかぶったお地蔵さんが米やらこがねやらをどっさり届けてくれて、じいさんは幸せにくらしたとさ。」という日本の昔話です。

画者は日本を代表する絵本画家赤羽末吉氏。独学で絵を学び、40歳から絵本を描き、50歳で初めて『かさじぞう』を出版しました。70歳で国際アンデルセン画家賞を受賞し、その

スピーチでは、「30年間絵本を描き続けてきたが、しかし本当に子どもたちのための絵本を描けるとしたら、たぶん90歳になってからであろうと思います。」と語り、80歳で亡くなるまで、日本の風土や伝統を、昔話の絵本にして子どもに手渡し続けました。昔話を読んでもらったことがある方なら、きっと一度はこの絵を目にしたことがあるでしょう。

令和2年は、赤羽末吉生誕110年・没後30年で多くの作品が再版されました。この機会に赤羽末吉氏の絵本を親子で味わってはいかがでしょうか。

◆市立熊谷図書館 TEL 048-525-4551

人口と世帯 ●令和2年11月1日現在(対前月比)
■人口 195,644人(-170) 男 97,822人(-82) 女 97,822人(-88) ■世帯 87,705(-7)

「市報くまがや」12月号は、73,800部作成し、広告料収入を差し引いた印刷・製本に掛かる市の負担は、1部当たり17円です。「市報くまがや」は、再生紙を使用しています。