

## 熊谷うちわ祭 巡行祭

熊谷うちわ祭は、見どころがたくさん。7月21日(火)には、巡行祭が行われます。歩行者天国となった国道17号で、12台の山車・屋台が並んで巡行するのを見物するのは、本当に贅沢なひとときです。

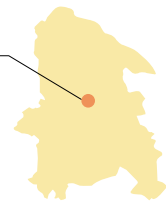

### 特集

- P2** 関東一の祇園  
熊谷うちわ祭
- P4** あっぱれ! 熊谷流
- P5** 7月は「青少年の非行問題  
に取組む強調月間」です
- P6** 市政ワイド  
あなたと市長のハートフル・ミーティング ほか

- P10** 市政情報
- P16** 暮らしの情報  
催し・講習・募集・試験・スポーツ
- P20** 暮らしの相談
- P21** いきいき元気みんなの健康

- P24** 文化施設情報
- P28** ニャオざね、くま博士の教えて! 熊谷  
(今月は熊谷市の財務情報「連結バランスシート」編)
- P30** フォトニュース・市報クイズ  
おたよりパレット
- P32** 情熱世代 夢追い人・  
あなたもできる健康レシピ

熊谷市役所 ☎ 048-524-1111  
 大里庁舎・大里行政センター ☎ 0493-39-0311  
 妻沼庁舎・妻沼行政センター ☎ 048-588-1321  
 江南庁舎・江南行政センター ☎ 048-536-1521

熊谷市ホームページ

# 交通規制略図

交通規制時間前後および各駐車場は大変混雑が予想されますので、ご注意ください。

駐車場のご案内	八木橋駐車場(2か所)	サティ駐車場	市役所駐車場	ニットモール駐車場	熊谷会館駐車場
	各 300 台	1000 台	100 台	400 台	200 台
	19:00~23:00	19:00~23:00	17:15~23:00 (20日 13:00~)	19:00~23:00	8:30~22:00

## 7/20 (月・祝)

■ 車両通行禁止 18:30~19:20  
■ 車両通行禁止 18:30~20:00

P 無料駐車場 ○ 臨時バス停留所  
P お手洗い ○ 休止バス停留所

**祭の見どころ**

**初叩き合い**  
 時間 18:45~  
 場所 JR 熊谷駅東口・正面口広場

**祭の見どころ**

**渡御祭**  
 時間 6:15~  
 場所 八坂神社~お祭り広場行宮

## 7/21 (火)

■ 車両通行禁止 13:00~21:00

P 無料駐車場 ○ 臨時バス停留所  
P お手洗い ○ 休止バス停留所  
→ 迂回路 ○ パークアンドライドバス停

**祭の見どころ**

**巡行祭**  
 時間 13:00~  
 場所 国道17号周辺

**祭の見どころ**

**叩き合い(扇形)**  
 時間 20:30~20:40  
 場所 鎌倉町交差点(八木橋前)

## 7/22 (水)

■ 車両通行禁止 13:00~22:00  
■ 車両通行禁止 18:00~21:00

P 無料駐車場 ○ 臨時バス停留所  
P お手洗い ○ 休止バス停留所  
→ 迂回路 ○ パークアンドライドバス停

**祭の見どころ**

**引き合わせ叩き合い年番送り**  
 時間 20:00~21:40  
 場所 国道17号と市役所通りの交差点・お祭り広場

**祭の見どころ**

**還御祭**  
 時間 23:30~  
 場所 お祭り広場の行宮~八坂神社

# 関東一の祇園 熊谷うちわ祭 ~熱狂の3日間~

7月20日(月・祝)・21日(火)・22日(水)

熊谷に本格的に夏の到来を告げる「熊谷うちわ祭」が、開催されます。

豪華に飾りたてられた12台の山車・屋台が、熊谷囃子を響かせながら市街地を巡行します。その絢爛豪華さで関東一の祇園と称され、延べ70万人以上の集客を誇ります。山車・屋台が結集し始まる



「叩き合い」は、言葉に言い表せないほどの迫力です。ぜひ、お出かけいただき、熱狂の祭を体感してください。

◆熊谷市観光協会  
(商業観光課内)  
TEL 内線312



20日(月・祝)	21日(火)	22日(水)
<b>渡御祭</b> 6:15~10:30 八坂神社~お祭り広場の行宮 ●各町の若頭100人が御輿のお供をし、御輿はお祭り広場の行宮に安置されます。	<b>巡行祭</b> 13:00~16:00 国道17号 ●歩行者天国となった国道17号を、山車・屋台が年番町を先頭に西に向かい、折り返して東を目指します。	<b>叩き合い</b> 20:00~国道17号と市役所通りの交差点 <b>引き合わせ叩き合い・年番送り</b> 20:30~21:40 お祭り広場 ●山車・屋台がお祭り広場に集結して、祭はクライマックスを迎えます。
<b>初叩き合い</b> 18:45~19:50 JR 熊谷駅東口・正面口広場 ●JR 熊谷駅前に山車・屋台が勢揃いする、祭初めての叩き合いです。	<b>叩き合い(扇形)</b> 20:30~20:40 鎌倉町交差点 ●交差点(八木橋前)に山車・屋台が扇形に集結します。	<b>還御祭</b> 23:30~ お祭り広場の行宮~八坂神社 ●熊谷祇園会の男女300人が交代でお供し、御輿は行宮から本宮に向かいます。熊谷うちわ祭最後の行事です。

※祭り行事の時間については、目安となりますのでご了承ください。

### パーク・アンド・ライドのご案内 (無料パーキング&無料送迎)

運行日時 7月21日(火) 11時~22時30分 | 7月22日(水) 14時~22時30分

**熊谷スポーツ文化公園 臨時駐車場のご利用方法**

- 当日マイカーで駐車場へ
- バスでお祭り会場へ
- お祭り会場からバスで駐車場へ移動
- 駐車場からマイカーでお帰り

熊谷スポーツ文化公園臨時駐車場・バス停案内  
 西第2多目的広場臨時駐車場  
 熊谷駅通りバス停案内  
 国際十王交通バス ①熊谷女子高校前  
 ②末広不動産前、熊谷駅正面口 3番停留所

**山車・屋台 位置情報**

山車・屋台位置情報システム提供：立正大学 協力：NTT 東日本・埼玉

# あっぱれ! あつきはればれ 熊谷流



「暑さ日本一」と「快晴回数日本一」の気象特性を地域資源として活かした「あつきはればれ 熊谷流」プロジェクト。

平成21年度は、より自立性の高い権限を持つ「特例市」へ移行して一年目。更なる工夫を重ねながら、様々な事業を展開し'09夏対策に取り組めます。

ここではいくつかの事業を紹介いたします。ホームページでは、全事業を詳しく紹介していますので、ご覧ください。

**あっぱれ・アピール・あついぞ! 熊谷事業**  
今年もあついぞ!ハートをもった熊谷市民が展開する「あついぞ!熊谷」冠エントリー事業を応援してください。

詳しくは、市ホームページや、「あついぞ!熊谷」のチラシをご覧ください。チラシは市役所、各行政センターなどにおいてあります。

**大宮アルティージャと小学校のエコ活動**  
大宮アルティージャと市内の小学生在が、一緒にエコ活動に取り組むことになりました。各児童が、家庭でペットボトルのフタを集めて、試合会場(8月16日(日)・熊谷スポーツ文化公園・19ペーJ参照)に持ちより、CO<sub>2</sub>削減および世界の子どもたちにワクチンを届けるエコ活動を実施します。

エコ活動に取組んだ小学生は、8月16日、ジュビロ磐田戦へ招待され、試合前のアルティージャとの記念撮影会にも参加できます。参加の案内は各小学校を通じて配付してあります。参加応募の締切は7月10日(金)まで。



あついぞ! 熊谷 ©熊谷市

**あついぞ!熊谷グッズ作製**  
なんと「あつべえ」お面が登場!!7月中旬から限定で販売開始!1個1,000円。  
◆企画課 内線215

**あっぱれ・アピール・あつべえうちわ事業**  
環境保全に協力(協力金100円)していただいた方に、あついぞ!熊谷&大宮アルティージャのコラボ「あつべえうちわ」をプレゼントします。協力金は、主に「あっぱれ!熊谷流プロジェクト」など、市の行う環境保全活動に役立てていきます。

また、昨年大好評だった、本市在住の俳人金子兜太氏(平成20年度文化功労者、本市名誉市民)の俳句を入れたうちわと扇子を作製します!  
うちわ350円。扇子1,300円。特製扇子2,000円です。  
◆企画課 内線215

**あっぱれ・アピール**  
FM・NACK5 番組放送事業

FM NACK5の耳より情報番組「NACK ON TOWN」で、私たちのまち熊谷を、関東一円に大々的に発信します。また、市長があつく語る「あっぱれ!熊谷流」うちわ祭「花火大会」のCMも番組にあわせ流れます。  
◆広報広聴課 内線206

**あっぱれ・天晴**  
熊谷駅前広場冷却ミスト事業

今年も熊谷駅を利用する通勤・通学者や熊谷を訪れる方々に「涼」を提供します。冷却ミスト装置は、気象条件に応じた自動制御運転を行うことにより、噴霧エリアの空間を2〜3度下げることがあります。  
◆環境政策課(江南庁舎) 048-536-1521  
※冷却ミスト装置は、うちわ祭の会場にも設置されます。



あついぞ!熊谷Tシャツは今年も販売しています。

◆熊谷市観光協会(商業観光課内) 内線313

## 7月は「青少年の非行問題」に取り組む 強調月間です

子どもたちが楽しみにしている夏休みが間もなく始まります。長期休暇は、自主学習や部活動、ボランティア活動等にとり組みと取り組むことのできる時期である一方で、子どもたちにとって生活リズムの変化による気の緩みなどから、飲酒、喫煙、深夜徘徊、家出等の不良行為や万引き、薬物乱用等の非行に陥りやすい時期です。また、携

帯電話は便利なものですが、使い方によっては危険がいっぱいです。フィルタリングにより有害な情報を遮断し、子どもを守りましょう。

21世紀を担う子どもたちが健やかに成長するために、地域で一体となり、青少年の非行防止と健全育成に取り組ましましょう。  
◆こども課 内線255

## 青少年相談員活動を紹介します

青少年相談員は、青少年と関わりを持ち、ふれあいを通じ子どもたちの健やかな成長を助けるために活動する青年ボランティアです。

主な活動は、親子キャンプ・餅つき大会・歩け歩け大会・ポイントゲーム・各子ども会でのゲーム指導等などを行っています。

青少年相談員を募集しています  
市内に居住または通勤、通学している18歳〜32歳の方で(高校生除く)、このような活動に興味のある方を募集しています。  
◆こども課 内線255

## 熊谷市少年補導センターの活動を紹介します

熊谷市少年補導センターでは、市内小中学校PTA、市内小中学校教師、健全育成市民会議から推薦された方々を少年補導員として委嘱し、地域補導や中央補導により非行を未然に防ぐため、愛のひと声パトロールを実施しています。

地域全体で子どもと向き合い、青少年の非行防止にご協力をお願いします。  
◆こども課 少年補導センター

ゲームセンターは、16歳未満の少年は県条例により保護者同伴でも18時以降の入場が、18歳未満の少年は法律により22時以降の入場がそれぞれ禁止されています。  
◆こども課 少年補導センター

# 学校・家庭・地域が一体となって「熊谷の子どもたちは、これができる!」4つの実践を!

**熊谷の子どもたちは、これができる!**

①朝ごはんをしっかりと食べる。  
②呼ばれたら「はい」と笑顔よく返事をし、返事ができたら「ごめんない」と言う。  
③友だちをたくさんつくる。

**4つの実践!**

生きる力  
大人が手本となって

学力・体力  
やる気を  
養いましょう

**4つの実践**

朝ごはんをしっかりと食べる。  
呼ばれたら「はい」と  
元気よく返事をする。  
友だちをたくさんつくる。

◆学校教育課・教育研究所  
TEL 内線393

市では、「学力」を広い意味で、知力・徳力・体力と捉えています。  
「生きる力」に関わる考え方や価値観などが身に付くためには、就学前の時期から4つの実践を習慣化させることが何より重要です!  
「学力を支える基盤である基本的な生活習慣」を確実に身に付けさせるために就学前から中学校までのすべての子どもたちに「熊谷の子どもたちは、これができる!」の4つの実践を、大人が手本となって実践していくことが肝心です。

# 平成20年度 予算執行状況

## 財政事情の公表

平成20年度の、予算の執行状況のあらましをお知らせします。  
 今回は、平成20年4月1日から平成21年3月31日までの状況ですが、当初の計画に沿って概ね順調に事業を進めてきています。なお、出納整理期間（平成21年4月1日～5月31日）は含まれません。  
 執行率が77.4%と低い理由は、定額給付金の給付事業費が予算現額に含まれているものの、支出が平成21年度となり、支出済額に含まれないことによります。こうしたものを繰越明許費といい、定額給付金にかかるものは32億1,734万5千円あります。仮にこれを除くと、執行率は81.6%となり、平成19年度の82.3%と同程度となります。

◆財政課 ☎内線 240

### 収入

予算現額 629億1,599万9千円  
 収入済額 579億9,755万2千円  
 収入率 92.2%

上段=予算現額（現在の予算額） 下段=収入済額（収入した額） %=収入率

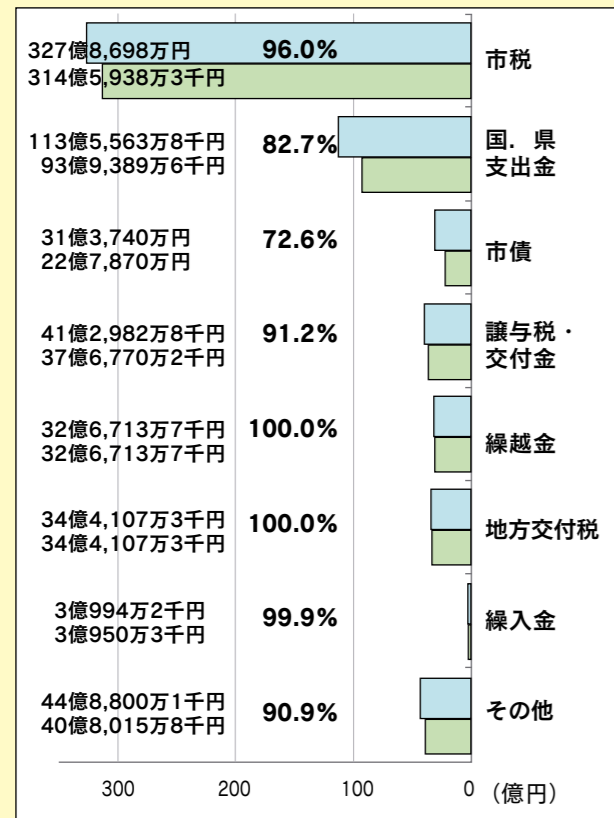

### 支出

予算現額 629億1,599万9千円  
 支出済額 487億91万8千円  
 執行率 77.4%

上段=予算現額（現在の予算額） 下段=支出済額（支出した額） %=執行率

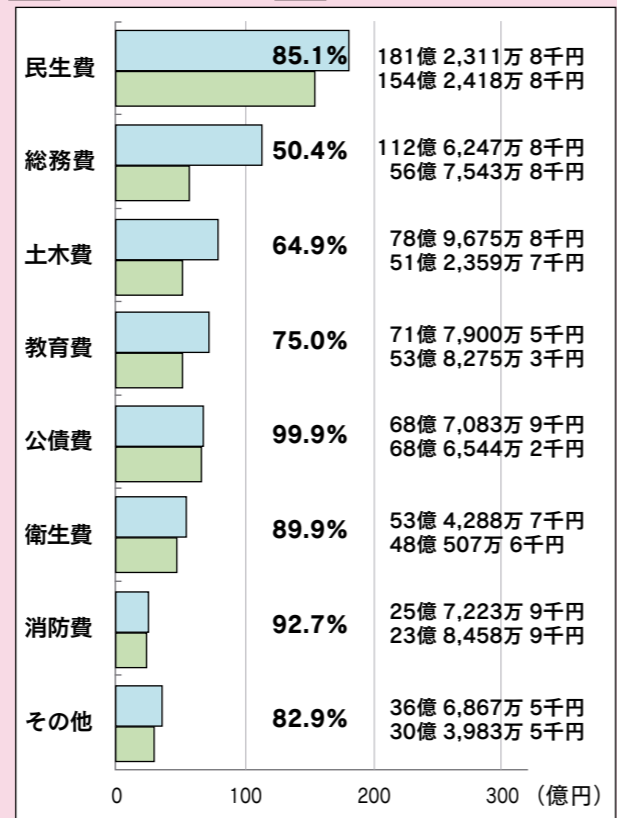

会計区分	予算現額 (千円)	収入済額 (千円)	収入率 (%)	支出済額 (千円)	執行率 (%)
国民健康保険	19,758,169	15,794,811	79.9	17,930,972	90.8
下水道	6,113,614	4,265,190	69.8	5,377,855	88.0
公共用地先行取得	56,413	56,413	100.0	56,413	100.0
駐車場事業	262,199	182,759	69.7	258,082	98.4
老人保健	2,035,589	1,257,711	61.8	1,291,827	63.5
熊谷都市計画事業 土地区画整理事業	1,366,663	657,580	48.1	874,229	64.0
農業集落排水事業	514,176	277,090	53.9	320,605	62.4
後期高齢者医療	1,765,442	1,463,284	82.9	1,470,015	83.3
合計	31,872,265	23,954,838	75.2	27,579,998	86.5

市債現在高の状況	平成19年度末 (千円)	本年度発行額 (千円)	本年度償還額 (千円)	本年度末 (千円)
一般会計	51,218,043	2,278,700	5,890,161	47,606,582
特別会計	29,491,932	1,788,700	3,711,805	27,568,827
合計	80,709,975	4,067,400	9,601,966	75,175,409

## あなたと市長のハートフル・ミーティング

ハートフル・ミーティングは、市長が市内各所に出向き市民皆様のご意見やアイデア等をいただき、今後の市政に反映させるための懇談会です。皆様のご参加をお待ちしています。



	第11回	第12回	第13回
対象	主に星宮小学校区	主に奈良小学校区	主に久下小学校区
とき	7/24(金) 19:00～21:00	7/25(土) 14:00～16:00	7/26(日) 14:00～16:00
ところ	星宮公民館	奈良公民館	久下公民館
テーマ(1)	これからの星宮地区について	熊谷市総合振興計画	特例市後の総合振興計画
テーマ(2)	子どもの教育と地域とのかかわり	地域の防犯・防災について	地域の防犯・安全について

### 募集対象および人員

主に、その小学校区に在住・在学・在勤の方、または学区内保育所、幼稚園、児童館等利用者の保護者で毎回40人程度

を記入のうえ、開催日の一週間前までに下記に申込みください。なお、手話通訳を必要とされる方は、申込みの際にお申し出ください。

### 申込み

電話またはFAX、Eメールに住所・氏名・電話番号

◆政策調査課 ☎内線 369 FAX 048-525-9222  
Eメール seisakuchosa@city.kumagaya.lg.jp

### 出来島八坂神社あばれ御輿

御輿が10時から出来島地区を練り歩き、17時(予定)から利根川に入り、御輿に立てた人ぼの上から川に飛び込みます。  
 とき 7月19日(日)  
 ところ 出来島八坂神社  
 ※雨天による増水の場合、御輿は川に入りません。



### 東西あばれみこし

◆妻沼行政センター産業建設課  
☎048-588-1321

御輿・祭り囃子が6時から葛和田をはじめとする秦地区を練り歩き、13時(予定)から利根川に入り、もみ合いが行われます。  
 とき 7月26日(日)  
 ところ 葛和田大杉神社  
 ※御輿のみ合いは、葛和田渡船場で行いますが、雨天による増水の場合は、川に入りません。



### 葛和田大杉神社あばれ御輿

## 平成21年度 夏の伝統行事

夏の熊谷では、古くから伝承されている市指定無形民俗文化財行事が多く開催されます。

祭事・披露等	とき	ところ
板井屋台囃子	7/11(土) 13:30～(屋台・御輿巡行)	板井地区内出雲乃伊波比神社
地藏念仏(地藏尊御詠歌)	7/19(日) 15:00～村廻り 18:30～御詠歌奉納	永井太田集会所 地藏尊
神道香取流棒術	7/19(日) 10:00～	上川原自治会集会所(大麻生)
くまがやきやり 熊谷木遣	7/22(水) 21:00頃～(熊谷うちわ祭内)	お祭り広場
成沢屋台囃子	7/24(金) 9:00～	赤城神社(成沢)
東別府祭囃子	7/24(金) 19:00～八坂祭典 7/25(土) 18:00～御輿渡御	東別府神社
手島楽友会八木節	7/25(土) 17:00～(予定)(おおさと夏まつり内)	大里総合グラウンド
上新田屋台囃子	8/22(土) 17:00～	諏訪神社(上新田)
下恩田ささら獅子舞	8/23(日) 10:00～地区内巡業 11:00～奉納	諏訪神社(下恩田)
池上獅子舞	8/28(金) 9:00～御輿渡御 18:00～奉納	こみやじんじや 古宮神社(池上)

※予定が変更される場合もあります。 ◆江南文化財センター ☎048-536-5062

# 国民健康保険税の納税通知書を 発送します

平成21年度国民健康保険税納税通知書は、7月10日(金)に発送します。

納期は、7月から来年2月までの8回です。  
**第1期の納期限 7月31日(金)**

## 世帯主あてに送付します

国民健康保険税の納税義務は、世帯主にあります。世帯主が他の健康保険であっても、世帯に国民健康保険の加入者がいれば、世帯主あてに納税通知書を送付します。

## 納付方法の変更ができます

(特別徴収→口座振替)  
平成20年度より公的年金からの特別徴収(天引き)を行っていますが、申し出により口座振替に変更できます。ご希望の方は次のとおり手続きをお願いします。

### ①口座振替を利用していた方

(1) 申出書に記入して提出してください。

### ②口座振替を利用していなかった方

(新たに口座振替を申込み方)  
(1) 金融機関に備付けの口座振替依頼書で、口座振替を申し込んでください。  
(2) 申出書に記入し、口座振替依頼書(本人控)の写しと一緒に提出してください。  
※申出書は保険年金課(市役所1階)、

## 国保税が減額されます

国民健康保険税では、一定の所得以下の世帯に対して国保税を減額する制度があります。適用の際は、世帯全員(16歳以上)の所得を把握しなければなりませんので、所得のない方(確定申告等で配偶者や扶養となつている方を含みます)も申告してください。未申告の方がいると減額制度が適用されません。また、災害などのため支払いが困難なときは、国保税の減免が認められる場合もありますので、ご相談ください。

◆保険年金課 ☎内線248

# 長寿医療制度(後期高齢者医療制度)からのお知らせ

## 長寿医療(後期高齢者医療)保険証が8月1日に更新されます

8月1日から、長寿医療(後期高齢者医療)保険の被保険者証(保険証)が更新されます。

前年所得等によって、医療機関での自己負担割合(1割または3割)を再判定し、7月下旬までに新しい有効期限の保険証をお送りします。氏名等を確認のうえ、使用してください。

※3割負担となる方は、市民税課税所得が145万円以上の長寿医療の被保険者および同じ世帯の被保険者です。ただし、被保険者が2人以上の世帯または被保険者と同一世帯の70、74歳の方を含めた世帯の収入の合計が520万円未満の場合、および被保険者が1人の世帯で収入が383万円未満の場合、申請により「1割」になります。

## 入院時の医療費・食事代の負担が軽減される「減額認定証」の申請を受け付けます

世帯全員が市民税非課税※の場合、申請(7月下旬から受付、保険証・

大里・江南行政センター市民福祉課、妻沼行政センター市民福祉課にありませぬ。(新たに特別徴収に該当する方には、納税通知書と一緒に送付いたします。)

※公的年金から納付(天引き)を希望する方は、手続きの必要はありません。

※年金から特別徴収されている場合、支払った方は年金の受給者自身となるため、その年金受給者である被保険者(世帯主)に社会保険料控除が適用されます。

## 国保税が減額されます

国民健康保険税では、一定の所得以下の世帯に対して国保税を減額する制度があります。適用の際は、世帯全員(16歳以上)の所得を把握しなければなりませんので、所得のない方(確定申告等で配偶者や扶養となつている方を含みます)も申告してください。未申告の方がいると減額制度が適用されません。また、災害などのため支払いが困難なときは、国保税の減免が認められる場合もありますので、ご相談ください。

◆保険年金課 ☎内線248

## 長寿医療(後期高齢者医療)の保険料について、7月中旬に決定通知書をお送りします

印鑑をご持参ください。により、入院時の医療費、食事代が安くなる「減額認定証」を発行します。現在、減額認定証をお持ちの方にはご案内を郵送します。

※所得の申告がお済でないときは、申告いただく場合があります。

①普通徴収(納付書等で納付)の方には、納付書をお送りします。納期は7月から翌年2月の年8回です。第1期の納付期限は7月31日(金)です。

②特別徴収(年金から保険料を天引き)の方には、前年所得で算定し直した年間の保険料額から仮徴収分(4、6、8月の天引き分)を差し引いた本徴収の保険料額を通知します。

※一定の所得以下の世帯に対して保険料を減額する制度があります。所得が不明な場合は適用できませんので、扶養の方など所得がない場合でも市民税申告をしてください。

◆保険年金課 ☎内線278

# 国民健康保険からのお知らせ

国保高齢受給者証の更新・減額認定証等の申請を受け付けます。 ◆保険年金課 ☎内線279

## 国民健康保険の方

70歳未満で、長寿医療制度でない方

高齢受給者証は  
ありません。

## 高齢受給者証の更新

「高齢受給者証」が8月1日で更新されます。現在使用中の高齢受給者証は7月31日有効期限が切れます。平成20年度の所得をもとに負担割合の判定を行った後、該当者全員に対し、新しい高齢受給者証を7月末に郵送します。8月からは新しい受給者証を病院等に提示してください。

\*70歳の方については、誕生日の翌月(1日)が誕生日の方はその月からから高齢受給者となります。

## 入院時の窓口負担の軽減

「限度額適用認定証」および「限度額適用・標準負担額減額認定証」の申請を受け付けます。入院した時の月ごとの窓口負担(食事、差額ベッド代等の保険外診療を除く)が、世帯の自己負担限度額※1までとなります。また、世帯主とその世帯の国保被保険者全員が市民税非課税※2の場合、食事代が減額されます。

現在発行している認定証は7月31日有効期限が切れます。更新が必要なお方、また認定証をお持ちでない方で入院を予定している方は、事前に申請(7月下旬から受付)をお願いします。なお、未申告の方がいる世帯には「限度額適用・標準負担額減額認定証」は交付できません。申請手続の前に申告をお願いします。

「限度額適用・標準負担額減額認定証」の申請を受け付けます。世帯主とその世帯の国保被保険者全員が市民税非課税※2の場合、申請すると、入院した時の医療費の患者負担や食事代が減額されます。

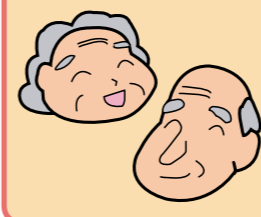

※1 上位所得者 150,000円 + 医療費が50万円を超えた分の1%加算(83,400円)、一般 80,100円 + 医療費が26万7千円を超えた分の1%加算(44,400円)、非課税 35,400円(24,600円) ( )内の金額は過去12か月に自己負担限度額を超えた医療を3回受けた場合の4回目以降の自己負担限度額  
※2 本年1月1日時点で熊谷市に住民票のなかった方は、1月1日の住所地の市民税非課税証明書が必要になります。

医療機関を受診される時は、保険証・高齢受給者証を必ず、提示してください。

# 平成21年度の介護保険料の納付について

介護保険は、介護保険法により定められている制度で、40歳以上の方が全員納める保険料と、国や地方公共団体の負担金、利用者負担金を財源に運営されています。

この制度は、支え合いの制度です。介護サービスを利用していない場合でも、保険料を納めていただくこととなります。

65歳以上の方には、7月中旬に大里広域市町村圏組合から介護保険料納入通知書を送付します。

保険料の納付方法については法律で定められていますので、個人で選択することはできません。なお、原則として特別徴収となります。

## (納付方法)

### ①特別徴収(年金天引き)

年金が年額18万円以上の方は、特別徴収となります。年6回の年金の定期支払いの際に、年金からあらかじめ天引きされますので、市や金融機関に納めに行く必要はありません。天引きの金額は、通帳には記載されません。

### ②普通徴収(納付書納付、または口座振替)

年金が年額18万円未満の方、老齢福祉年金および恩給のみ受給されている方は普通徴収となります。当組合から納付書を送付しますので、納期限までに市町村や金融機関の窓口で各自納付してください。普通徴収では、安心で便利な口座振替も可能です。

年金の年額が18万円以上の方でも、次の場合には一時的に普通徴収となります。

65歳になった年度 (※3月生まれの方は翌年度も同様)	→	65歳になって(または、転入して)すぐに年金からの天引きにはなりません。普通徴収となります。
他の市区町村から転入した年度	→	年金からの天引きが中止され、普通徴収へ変更となります。
年金担保や年金差止などがあつた場合	→	増額分を普通徴収で納めます。年金からの天引き分は、予定通り天引きされます。
年度途中で介護保険料が減額になった場合	→	増額分を普通徴収で納めます。年金からの天引きが開始される前の分は、普通徴収で納めます。
年度途中で介護保険料が増額になった場合	→	年金からの天引きが開始された後の分は、天引きされます。
年度途中で年金からの天引きが開始となった場合	→	開始された後の分は、天引きされます。

- ◆大里広域市町村圏組合 介護保険課 ☎048-501-1330
- ◆大里広域熊谷介護保険事務所 (長寿いきがい課内 ☎内線217)
- ◆大里広域大里介護保険事務所 (大里行政センター市民福祉課内)
- ◆大里広域妻沼介護保険事務所 (妻沼行政センター福祉課内)
- ◆大里広域江南介護保険事務所 (江南行政センター市民福祉課内)

土曜日一部業務を行っています

今月の開庁日  
4・11・18・25日

取扱時間  
8時30分～17時15分

取扱業務

- ・住民票・戸籍・印鑑登録の証明書の発行業務
- ・印鑑登録(廃止)業務
- ・税関係の証明書の発行業務
- ・市税の収納業務
- ・県収入証紙の販売業務
- ※右記以外の転入・転出・転居届や国民健康保険の資格異動届等の手続きは行っていません。

取扱場所

- ・市役所、大里・妻沼・江南行政センター
- ◆ 行政改革推進室 ☎ 内線216

定額給付金の申請はお済みですか?

定額給付金の申請受付は、**10月6日(火)(※郵送の場合、当日消印有効)**までとなっています。

期限を過ぎると申請を辞退したことになりますのでお

7月は「社会を明るくする運動」の強調月間です

熊谷地区保護司会では「社会を明るくする運動」を実施しています。

この運動は、すべての人が犯罪や非行の防止と罪を犯した人たちの更生について理解を深め、それぞれの立場において力を合わせ、犯罪や非行のない明るい社会を築こうとする全国的な運動です。

期間中、JR熊谷駅(7月1日(水)やお祭り広場(7月21日(火))でキャンペーンを行います。

◆ 福祉課 ☎ 内線509

漏水調査を実施します

水道管の漏水を早期に見るため漏水調査を実施します。

調査期間中は、調査員が道路上で夜間音聴調査を行いますので、ご理解とご協力をお願いします。

なお、調査員は、「熊谷市水道部」の腕章を付け、熊谷市長発行の身分証明書を携帯しています。

調査区域 東部・西部給水区

域(熊谷バイパスと荒川堤防の間)

調査期間 8月～10月

調査方法 道路上 路面音聴調査

水道部工務課 ☎ 048-520-4135

早めに手続をお願いします。

なお、申請には、簡便便利な郵送申請をご利用ください。

◆ 企画課 ☎ 内線549

特別児童扶養手当

この手当を受けられる方は心身に障害のある20歳未満の子どもを家庭で養育している保護者です。

身体障害の場合

おおむね身体障害者手帳1・2級および3級の一部程度の子どもが対象です。

知的障害の場合

おおむね療育手帳のA・B程度の子どもが対象です。

精神障害の場合

身体障害や知的障害と同程度以上の障害の子どもが対象です。

※なお、次の場合には、手当は受けられません。

- ・子どもが障害による公的年金を受けられるとき
- ・児童福祉施設など(通園施設は除く)に子どもが入所しているとき

受給資格者や扶養義務者の所得が一定の額を超えるとき

・手当の月額は、障害の程度で異なり、子ども一人当たり50,750円または33,800円です。

現在、手当を受けている方は、必ず所得状況届を提出

ストップ深夜化・社会実験を行っています

実施期間 6月24日(水)～7月7日(火)

実施場所 熊谷駅周辺

夜型社会の進行は、私たちの生活や経済社会にどのような影響や効果を与えているのでしょうか?

この問題に対し、地域限定・期間限定で調べ、今後の地球温暖化対策等に役立てます。

なお、社会実験最終日のクールアース・デーには、20時から22時まで、一斉に消灯をお願いする「ライトダウンinくまがや」を行います。

皆さんも七夕の日の夜空の下、あかりを消して、大切なものをみつけてみませんか。

主催 深夜化するライフスタイルに関する社会実験 in KUMAGAYA 実行委員会

◆ 環境政策課(江南庁舎) ☎ 048-536-1521

建物の完成時には工事完了検査を受けましょう

建築主は、建物などの完成時に、その日から4日以内に「完了検査」の申請をすることが義務づけられています。

検査の結果、建築基準法等に適合している場合は、建築主

してください。提出の時期は市から通知します。

◆ 障害福祉課 ☎ 内線291

交通遺児奨学生募集

進学前に奨学金の貸与を予約する予約募集(高校・大学・専修学校・各種学校)と進学後に申込み在学募集があります。

(1)すべての奨学生に共通の応募資格

保護者等が自動車事故や踏切事故など、道路における交通事故で死亡したり、重い後遺障害のため働けず、経済的に就学が困難な生徒・学生であること。

(2)学校別応募資格等

学種	募集期間	卒業(修業)予定日	募集期間
学種(認可)各種(専修学校(認定)の修業)は条件あり	12月31日(木)	12月31日(木)	12月31日(木)
大学・短期大学	11月10日(火)	11月10日(火)	9月20日(日)
高等学校・高等専門学校	10月31日(日)	10月31日(日)	9月30日(水)
予約募集	平成22年2月28日(日)	平成22年1月31日(日)	平成22年2月28日(日)

(3)奨学金の種類と貸与額

①月額奨学金 ②入学一時金 ③進学準備金(本会高校生奨学3年生で条件あり)

学校の種類によって異なります。また、所定の金額から選択となります。

◆ 応募書類は電話で左記へ。  
(財)交通遺児育英会奨学課 ☎ 03-3556-0773  
フリーダイヤル0120-521286

夏の交通事故防止運動が実施されます

7月15日(水)～24日(金) 重点目標

飲酒運転の撲滅

飲酒運転は、悲惨な重大交通事故を引き起こす可能性が高い悪質な犯罪です。お酒を飲んだら運転しないことはもちろんのこと、運転する人にお酒を提供すること、飲酒運転の車に同乗すること、お酒を飲んだ人に車を提供することとは絶対にやめましょう。

○ 高齢者の交通事故防止

高齢者が関係する交通事故が多く発生しています。道路を横断するときは、十分に安全確認をしましょう。

また、ドライバーの皆さんは、思いやりを持った運転を心がけましょう。

○ 児童・生徒の交通事故防止

児童・生徒が道路を安全に

年度から5年間にわたり事業を進めてまいりました。事業の最終年度である平成20年度に事後評価を行いました。一部に指標について成果が未確定でしたので、今回、成果を確定させるためのフォローアップを実施しました。その結果を取りまとめましたので公表します。

公表期間 7月1日(水)～平成22年6月30日(水)

公表場所 土地区画整理中央事務所

※市ホームページからもご覧いただけます。

◆ 土地区画整理中央事務所 ☎ 048-527-5335

通行するための知識や技能を身につけさせましょう。

また、保護者の皆さんは、自転車に乗車させるときは、ヘルメットを着用させましょう。飲酒運転の根絶へ市民みんなで取り組もう!

(平成21年熊谷市交通安全スローガン)

◆ 安心安全課 ☎ 内線285

認定長期優良住宅(2009年住宅)に係る固定資産税の減額

平成21年6月4日から平成22年3月31日までの間に認定された長期優良住宅を新築し、その旨を翌年の1月31日までに証明書を添付して市に申告した場合、その住宅に係る税額の2分の1が減額されます。

減額の対象 一戸当たり120㎡相当分まで

減額の適用 3階建以上の耐火・準耐火住宅7年間

一般住宅5年間

◆ 資産税課 ☎ 内線252

平成21・22年度建設工事請負等競争入札参加資格審査申請(追加受付)

申請期間 7月27日(月)～8月7日(金)

受付会場 埼玉県庁車庫上分館206会議室

◆ 契約室 ☎ 内線512

知っている安心な防犯対策

自動車の盗難被害(車上狙い)にあわないために

車上狙いの特徴など

熊谷警察署管内では、大型商業施設の駐車場に長時間駐車していた車の被害が目立ち、1月から4月末までで118件(暫定値)に上っています。

車を止める際には、座席に背広、上着、かばんなどがあると、金目のものがあると思われ、狙われやすくなります。

被害を防ぐためには

- ・車を離れるときは、必ずエンジンキーを抜き、ドアロックし、窓は完全に閉めましょう。
- ・座席に上着やかばんは決して放置しないよう心がけましょう。
- ・車体にスペアキーをつけたり、小銭なども車内に置いたりしないことも大切です。
- ・路上放置・違法駐車など管理が不適切な車両は狙われやすくなります。
- ・狙われやすい車種については、自動車用品店などで、イモビライザー、防犯アラーム、ハンドルロックなどの装備について相談しましょう。

◆ 安心安全課 ☎ 内線 339

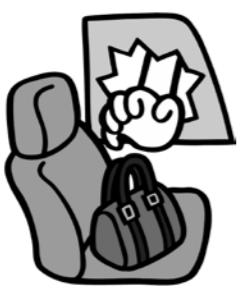

### 平成20年度熊谷市ダイオキシン類環境濃度測定結果

「平成20年度 熊谷市ダイオキシン類環境濃度測定」の結果は下表のとおりです。環境大気8地点、河川水1地点について調査を実施しました。環境大気においては、すべての地点において環境基準以下を、河川水質環境においても環境基準を達成しています（ダイオキシン類濃度は年平均値で評価します）。市内のダイオキシン類濃度は、低減してきていますが、市では、引き続き監視を続けていきます。

#### 熊谷市ダイオキシン類環境実態調査結果

##### 1. 測定項目：環境大気

一般環境測定局					
測定地点名称	春期	夏期	秋期	冬期	平均値
妻沼行政センター	0.018	0.029	0.12	0.036	0.051
熊谷市役所	0.015	0.029	0.11	0.028	0.046
市田小学校	0.024	0.025	0.13	0.087	0.067
江南行政センター	0.022	0.032	0.086	0.028	0.042

##### 熊谷工業団地および周辺地域

測定地点名称	春期	夏期	秋期	冬期	平均値
みいずが原公園	0.10	0.050	0.11	0.051	0.078
三尻小学校	0.031	0.060	0.10	0.099	0.073

##### 熊谷吉岡工業団地および周辺地域

測定地点名称	春期	夏期	秋期	冬期	平均値
登由宇気神社	0.074	0.046	0.094	0.045	0.065
吉岡小学校	0.059	0.046	0.085	0.034	0.056
吉岡小学校(二重測定)	0.059	0.042	0.093	0.035	0.057

注1 平成20年度試料採取日 (春期)平成20年5月28日～6月4日 (夏期)平成20年8月20日～27日 (秋期)平成20年11月5日～12日 (冬期)平成21年1月28日～2月4日  
注2 環境基準：0.6pg-TEQ/m<sup>3</sup>以下(工業専用地域は適用除外)

##### 2. 測定項目：河川水・底質

河川水路名	年度	河川水
三ヶ尻都市下水路	平成20年度	0.48
	二重測定	0.44

注1 平成20年度試料採取日 平成20年11月11日  
注2 環境基準：1pg-TEQ/L以下(河川水)

### 『熊谷市ダイオキシン類排出抑制条例』に基づく排出ガス中のダイオキシン類濃度の測定結果

市では、「熊谷市ダイオキシン類排出抑制条例」に基づき、市内の事業所に設置されている大気基準適用施設のうち廃棄物焼却炉8事業所および金属溶解炉3事業所の煙突から排出される排出ガス中のダイオキシン類濃度について、測定を実施しました。その結果、すべての施設で、大気排出基準を下回りました。環境大気中のダイオキシン類濃度は低減傾向にあります。今年度も同様の調査を継続して実施する予定です。

◆環境政策課(江南庁舎) ☎ 048-536-1521

### 古い文書や写真を探しています

熊谷市に関する古い文書や写真を所有する方のご協力をいただき、調査を行っています。古い文書や写真を所有している方は、市史編さん室までご連絡ください。訪問して、実地調査をいたします。

**対象とするもの**

- (1) 文書 太平洋戦争以前のもの
- (2) 写真 戦後まもなくまでの熊谷の行事や風景を撮影したもの

調査した古文書や写真については、汚れ等を落とし、長期保存が可能な封筒や箱に詰めてお返しします。また、古文書については、目録を作成して贈呈します。

◆社会教育課市史編さん室 ☎ 048-567-0355

### 回収します！ あなたの家の古い電話帳！

NTT東日本では地球環境保護・資源の有効活用のため古い電話帳のリサイクルを積極的に推進しています。新しい電話帳を各ご家庭に7月中旬にお届けしますので、その際古い電話帳を配達員へお渡しください。

◆タウンページセンターフリーダイヤル ☎ 0120-0506-309

### 平成21年3月31日以降雇用保険制度が変わりました！

主な改正事項は以下のとおりです。

- 1 雇用保険の適用範囲の拡大
- 2 雇止めとなった非正規労働者に対する基本手当の受給資格要件の緩和と所定給付日数の拡充
- 3 再就職が困難な方に対する給付日数の延長
- 4 再就職手当の給付率引上げ
- 5 常用就職支度手当の給付率引上げおよび支給対象者の拡大
- 6 育児休業給付の統合と給付率引上げ措置の延長(平成22年4月1日施行)

### 選挙人名簿登録者数

166,141人

平成21年6月2日に選挙人名簿の定時登録が行われ、3月の定時登録者と比較し、男性2人、女性73人増加しました。

◆選挙管理委員会事務局 ☎ 内線397

### 県労働相談センターの労働相談

県労働相談センターでは、賃金などの労働条件や解雇、労務管理上の問題など、勤労者と経営者の労働に関する悩みや疑問についての相談をうけています。

**電話相談**  
とき 月～土曜日(祝日、年末年始を除く)9時～17時  
(火・木曜日は20時まで)

**面接相談**  
とき 月～金曜日(祝日、年末年始を除く)9時～16時  
ところ 県庁第2庁舎1階(浦和駅西口下車)

◆埼玉県労働相談センター ☎ 048-830-4522

### 第60回熊谷花火大会 有料観覧席販売中

花火大会開催日 8月8日(土)

種類・価格 マス席A(4人席)20,000円  
マス席B(4人席)15,000円  
イス・テーブル席(4人席)2,000円  
イス席(1人)2,000円  
エリア席(1人)1,000円

販売 JTB首都圏熊谷支店  
全国のローソンチケット

※詳しくは、熊谷市観光協会ホームページをご覧ください  
くか、JTB首都圏熊谷支店 ☎ 048-523-5514  
平日9時30分～17時30分までお問い合わせください。

◆熊谷市観光協会(商業観光課内) ☎ 内線313

### 農業委員会一般選挙

任期満了に伴う農業委員会委員一般選挙の日程は、次のとおり決定しましたので、お知らせします。

**告示日** 7月26日(日)

**立候補届出日** 7月26日(日)

**受付時間** 8時30分～17時

**受付場所** 市役所603会議室(6階)

**投・開票日** 8月2日(日)

◆選挙管理委員会事務局 ☎ 内線397

### 国民年金保険料は納めましたか？

国民年金の第1号被保険者の方(農業・自営業者・学生など)は、社会保険庁発行の納付書により自分で保険料を納めていただきます。平成21年度の国民年金の定額保険料は、月額14,660円、半額免除を受けた方の保険料は月額7,330円です。(4分の1免除の方は、11,000円、4分の3免除の方は、3,670円です。)

毎月の保険料は翌月末日が納期ですが、それを過ぎても納期から2年以内であれば保険料が納められます。2年を過ぎると保険料は時効となり納められません。半額免除等が承認となった方も、減額の保険料を納めない月は未納期間となってしまうのでご注意ください。

保険料の未納期間があると障害年金や遺族年金が受けられない場合があります。

### あき地の除草管理は十分ですか

毎年この時期になると、あき地の雑草に関する苦情が多く寄せられます。そのまま放置すると近隣の生活環境を損ない衛生害虫の発生の原因になりますので、土地の所有者や管理者は適切な管理をお願いします。除草でお困りの方には、業者を紹介いたします。

◆環境衛生課(江南庁舎) ☎ 048-536-1521

◆妻沼行政センター市民環境課 ☎ 048-522-75158

### 平成21年度くまがや環境賞表彰

環境の保全と創造にかかる自主的な活動や、環境意識の普及啓発に大きな貢献をされた、個人・団体を顕彰する「くまがや環境賞」に、今年度は「川治い作品展実行委員会」が選ばれ、5月17日「くまがやエコライフフェア2009くまがや環境賞表彰式」で表彰を受けました。

**受賞団体：川治い作品展実行委員会**

市内宮町と箱田の境界を流れる成田用水を、住宅地の中を流れる貴重な環境として捉え、この川治いに自然、文化、歴史の再発見と、創造をととしてコミュニティづくりやまちづくりにつなげる活動を平成12年から継続して行なっています。主な活動内容は、次のとおりで、地域における環境保全意識の高揚に大きく貢献していただいています。

**地域の歴史を知り、文化をつくり伝える活動**

毎年4月から5月に住民が今打ち込んでいる文化活動を「川治い作品展」として紹介するとともに、地域に伝わる歴史や文化、普段気づかない自然を掘り出し紹介しています。

**魚のたくさん棲む豊かな川への取組み**

植物調査、水生生物調査の実施や用水路の改修工事に際し生物の生息環境の確保の提案を行い、あわせて絶滅危惧種の移植や放流を行い、結果、魚が戻ってきています。

**景観を大切にしつつ安全なまちづくりを目指して**

住宅地の川治い空間の中で石垣や生垣、落ち着いたまち並みの保存とともに川との親近感を保ち、安心して暮らせる安全なまちづくりを目指しています。

◆環境政策課(江南庁舎) ☎ 048-536-1521



富岡市長(左)と川治い作品展実行委員会の皆さん

◆消費生活相談窓口 ☎ 内線283

◆環境政策課(江南庁舎) ☎ 048-536-1521

別府荘・上之荘の利用については市内循環バス、ひかわ荘・江南荘の利用については施設循環バスをご利用ください。  
なお、団体（別府荘・上之荘は20人以上、ひかわ荘・江南荘は10人以上）で送迎バスの利用を希望される場合は、直接施設へご相談ください。

入浴時間	開館時間	8月の休館日	7月の休館日
10時30分～16時 (ひかわ荘) 10時～15時30分 (江南荘)	9時～16時	31日(月)、17日(月)、24日(月)	6日(月)、13日(月)、27日(月)

入浴時間	開館時間	8月の休館日	7月の休館日
10時～15時	9時～16時	18日(火)、25日(火)	28日(火)、22日(水)

**老人福祉センター**  
別府荘 ☎ 048-532-2020  
上之荘 ☎ 048-525-6964

**市営本町駐車場をご利用ください**  
今年4月から学生割引定期ができました

**定期駐車料金**  
学生：1か月6,000円  
一般：1か月12,000円(車庫証明不可)  
※市営本町駐車場は、熊谷駅まで徒歩7分の屋内駐車場に管理人が常駐しています。安心・安全かつお得な料金設定となっておりますので、学生の皆さんは、ぜひご利用ください！

**料金**  
回数券または、プリペイドカードを使用の場合  
30分100円  
4時間超から当日夜24時まで800円(1日料金)  
※現金の場合、30分150円、4時間超から当日24時まで1,200円(1日料金)となります。  
※回数券は、出口右側「管理人室」または商業観光課(市役所7階)でご購入ください。

**営業時間**  
7時～24時  
(24時から翌日7時までには出庫できません。)  
◆市営本町駐車場 本町一丁目174番地 ☎ 048-527-6006  
◆商業観光課 ☎ 内線 467

**敬老マツサージ・鍼灸サービス利用補助券を交付します**  
4月1日現在で、満70歳以上の方に申請により、2,000円分の敬老マツサージ・鍼灸サービス利用補助券を交付します。ご利用を希望される方は左記の窓口へ申請書を提出してください。  
4月1日から平成22年3月31日までの間に1回限り利用できます。  
なお、申請書は各出張所・駅連絡所にもあります。  
◆長寿いきがい課 ☎ 内線 290  
◆大里・江南行政センター・市民福祉課、妻沼行政センター福祉課

**荒川北縁・南縁合同水防訓練を開催します**  
とき 7月25日(土)9時～12時  
ところ 荒川緑地(荒川大橋上流側)  
内容 ・水防団による堤防決壊を防ぐ各種工法訓練  
・埼玉県防災航空隊による救出訓練等  
※県の防災ヘリコプターが訓練のため荒川大橋付近を飛行しますので、他の災害とお間違えのないようお願いいたします。  
◆管理課 ☎ 内線 324

**花火による事故を防ぐ10のポイント**  
①花火に書いてある遊び方を必ず守る。  
②人や家に向けたりして遊ばない。  
③燃えやすい物のある場所では遊ばない。  
④風の強い時は遊ばない。  
⑤遊んだ後は、バケツの水に花火をつけて、残り火を消す。  
⑥大人と一緒に遊ぶ。  
⑦一度にたくさんの花火に火をつけない。  
⑧正しい位置に正しい方法で点火する。  
⑨筒もの花火は、持つ位置に注意し、途中で消えても筒の中はのぞかない。  
⑩花火をほぐして遊ばない。  
◆消防本部予防課 ☎ 048-501-0118

**サマージャンボ宝くじ 7月13日(月)発売開始**  
この宝くじの収益金は、市町村の明るく住みよいまちづくりに使われます。  
1等 2億円×39本  
前後賞 各5,000万円  
2等 1億円×39本  
発売場所 全国の宝くじ売場  
※通信販売で買うこともできます。  
発売期間 7月13日(月)～31日(金)  
抽選日 8月11日(火)

熊谷市企業紹介サイト「チャレンジ・ステージくまがや」http://www.beat-v.com/ 求人データもあります！ ◆産業振興課 ☎ 内線 505

**道の駅めめま** 弥藤吾 720

アグリパーク	物産センター直売部門	物産センター食堂部門
電話 048-567-1212	048-588-0090	048-588-7200
休館日 7/1(水)	—	毎週火曜日
開設時間 10:00～18:00	9:30～18:00	11:30～15:00 17:00～22:00

**アグリパーク**  
7/12(日)・25(土) 9:00～17:00 **フリーマーケット**  
雑貨・衣類等のフリーマーケット  
7/18(土) ①10:30～ ②14:00～ **ガーデニング講習会**  
ハンギングバスケット(午前)・寄せ植え(午後)  
費用 各3,300円(昼食付) 定員 先着各20人※要予約

**労働保険料並びに一般拠出金の申告・納付**  
平成21年度の労働保険(労働災害保険・雇用保険)年度更新および石綿健康被害救済法のおよび一般拠出金の申告・納付は、7月10日(金)までです。  
期間中お早めに、申告書と納付書を作成のうえ、金融機関で手続きを行ってください。  
◆埼玉労働局労働保険徴収課 ☎ 048-600-6203

**公園はみんなのもので、次の方を守って大切に使いましょう**  
・ゴミは持ち帰る(犬の散歩で出たフンも持ち帰る)  
・犬をくさりから放さない  
・オートバイなど乗り入れない  
・花火など火気を使用しない  
・夜遅くまで、大きな声を出したりしない  
・砂場はきれいに使う  
その他、近くの家や他の利用者者に迷惑をかける行為はやめましょう。  
※遊具等の不具合に気付いたらすぐに、ご連絡ください。  
◆公園緑地課(大里庁舎) ☎ 0493-39-4806

**まちの駅くまがや** 宮本町254(上熊谷駅隣) ☎ 048-524-1722 水曜日休館

**まちの駅 ギャラリー**  
7/9(木)～21(火)  
ゆめたまごのアートなショッピングバッグ展  
7月のまちの駅コレクションボード  
陶器、裂き織り、染め、布小物、手すき、キャンドルなどの展示販売  
まちの駅ギャラリー利用者募集中(無料)

**家庭ごみの収集日**  
決められた日の8時30分までに出してください。

**燃えるごみの収集日**  
【東コース】月・木曜日 ※薄くて破れやすい袋は使用しないでください。  
【西コース】火・金曜日 ※生ごみは水を切って出してください。  
ごみ袋…透明袋・半透明袋

**燃えないものの収集日**

種類	収集日
不燃ごみ	7/ 1(水)、7/29(水)
資源物(カン)	7/ 8(水)、8/ 5(水)
資源物(ビン)	7/15(水)、8/12(水)
資源物(ペットボトル)	7/22(水)、8/19(水)

**車両火災を防ぐために**  
内容物(ガス)が残っているスプレーカン・カートリッジボンベが収集車の中で発火する事故が頻発しています。スプレーカン・カートリッジボンベは『ビンの日』に収集しますので、使いきってから穴をあけ、ピンとは別に透明袋で出してください。

**資源物(紙類)と粗大ごみの収集日**  
市内を5つの区域に分けて、それぞれ決まった曜日(毎週1回)に収集します。  
※お住まいの区域の収集日は「熊谷市くらしのカレンダー」29・30ページで確認できますのでご覧ください。

**有料リクエスト収集**  
大型家具類や粗大ごみを集積所まで運ぶことが困難な場合、ご自宅の玄関先まで、有料で回収に伺います。環境美化センターまでご連絡ください。

**有害ごみの出し方**  
蛍光管・鏡・水銀体温計・乾電池は、拠点回収です。回収場所(市役所・行政センター・公民館等)の容器へ、包装から出してそのまま入れてください。  
◆環境美化センター ☎ TEL 048-524-7121  
◆妻沼行政センター市民環境課 ☎ TEL 048-588-1321  
◆廃棄物対策課(江南庁舎) ☎ TEL 048-536-1521

**ただいま 口座振替キャンペーン実施中!**  
期間中に新規加入していた方には、もれなく市有施設等の利用券(500円相当)を差し上げます。  
期間 8月31日(金)まで  
**口座振替できるもの** 市・県民税、固定資産税・都市計画税、軽自動車税、国民健康保険税、下水道受益者負担金、市営住宅使用料、市営住宅駐車場使用料、保育料、学童保育料、農業集落排水使用料  
◆納税課 ☎ 内線 259

**納期のお知らせ(7月分)**  
**普通徴収(納付書で納めていただく方)**  
【納期限】7月31日(金)  
①固定資産税・都市計画税(第二期)  
②国民健康保険税(第一期)  
③後期高齢者医療保険料(第一期)  
④介護保険料(第一期)  
※市税等の納入は安全、便利、確実な口座振替のご利用を。  
※納税、納付の相談は、随時窓口で実施中。  
※納期内に納めましょう。

**問合せ**  
①②◆納税課 ☎ 内線 259  
◆各行政センター総務課  
③◆保険年金課 ☎ 内線 278  
④◆大里広域市町村圏組合介護保険課 ☎ 048-501-1330



**熊谷市国際交流協会 日本語ひろば**

◆ 1階鑑賞室  
定員 各回とも先着50人  
費用 無料  
申込み 当日会場で。

◆ 県立熊谷図書館 ☎ 048-523-6291

とき 8月13日(木)、9月10日(木) 10時～12時

◆ 広報広聴課 ☎ 内線2220

**ピアカウンセリングの実施**

同じ障害を持つカウンセラーが、生活上の悩み等について相談援助を行います。

とき	時間	上映作品
7/4(土)	10:00～14:00	「ミラーを拭く男」
11(土)	10:30～	「ゆうかんな十人のきょうだい」「シートン動物記 森を守る小さな赤リス」
17(金)	14:00～	「津軽のイタコ」「ねぶた祭り」
22(水)	10:00～14:00	「あつたてんがのお」「おばけうんどうかい」「ほくの村にサーカスがきた」「おばけ長屋(落語アニメ)」

**県立熊谷図書館7月の映画会**



**催し**

**うちわ祭で「ひろえば街が好きになる運動」**

ゴミ拾いをして、分別回収していただく記念品を差し上げます。

とき ①7月21日(火) 12時～16時  
②7月22日(水) 12時～16時

◆ 廃棄物対策課(江南庁舎) ☎ 048-536-1521

**うちわ祭DEクリーンアップ作戦**

ごみ拾いをしながら護美山車を巡行します。

とき 7月21日(火) 13時～16時

◆ 廃棄物対策課(江南庁舎) ☎ 048-536-1521

**生活保護110番 電話による無料相談**

とき 8月1日(土) 10時～16時  
相談電話 ☎ 0120-052088(当日のみ)

◆ 埼玉青年司法書士協議会 担当幹事 ☎ 048-771-8690

**純真短期大学 「社会人の学び直し講座」**

とき (第3回)7月18日(土) (第4回)9月5日(土)

**対象** 市内在住の18歳以上の視覚障害者・聴覚障害者、肢体不自由者

とき **視覚障害者**…毎月第1金曜日の13時30分～15時  
**聴覚障害者**…毎月第2日曜日の10時～11時30分  
**肢体不自由者**…毎月第2金曜日の13時30分～15時

◆ 障害福祉会館 第2会議室

費用 無料  
※相談内容の秘密は守られます。

◆ 熊谷市障害者相談支援センター ☎ 048-501-0439 ☎ 048-578-4026

**おおさと夏まつり**

とき 7月25日(土) 15時～20時  
※雨天の場合は26日(日)

◆ 大里総合グラウンド (大里行政センター前)

◆ さいたまスーパーアリーナ (彩の国さいたま人づくり広域連合自治人材開発センター) 人材開発部 ☎ 048-664-6681

**市町村職員採用合同説明会**

市町村の特色や職員の募集状況、勤務状況などについて、直接、人事担当者に聞くことができます。

とき 7月28日(火) 13時～18時

◆ 荒川大麻生公園 **自然ふれあいイベント**

● わくわく野あそび隊 「夏の森 むし探検」

とき 7月26日(日) 10時～12時  
費用 3000円  
小学生以下1000円

◆ 自然いきいき体験実習 「大麻生公園のチヨウを調べてみよう」

**県立職業能力開発センターのパソコン委託訓練**

9月開講3か月コース(336時間) 一般の方を対象とした就職促進コースです。

◆ 職業能力開発センター ☎ 048-651-3122

**夏休みおさらい教室**

対象 小学3～6年生  
とき 8月20日(木)～28日(金) 土・日曜日を除く7日間。9時～11時30分

◆ 熊谷市シルバークラス ☎ 048-524-2810

**夏休み企画 あなたも古代人**

とき 7月27日(月)・29日(水)・8月3日(月)・5日(水)・10日(月)・12日(水)

◆ 熊谷市立生態系保護協会 ☎ 048-645-0570

**夏休み親子で参加できる教室・イベント**

◆ 環境政策課(江南庁舎) ☎ 048-536-1521

教室名	対象	とき	ところ・行先	定員・費用	内容等	申込み・問合せ
夏休み親子水辺観察会	小学生と保護者	7/26(日) 8:00～12:00頃	市内の用水路 ※バス利用 ※雨天中止	保護者と子どもで先着20人 1人200円	簡単な水質検査	7/22(水)までに費用を添えて下記へ。 ◆環境政策課(江南庁舎) ☎ 048-536-1521
子ども交通探検隊ツアー	小学4年生～6年生	8/4(火) 8:00～17:30頃	埼玉県警察本部、鉄道博物館 ※バス利用	先着30人 1人1,000円(昼食代等)	警察の仕事のしくみ等の見学	7/22(水)までに費用を添えて下記へ。 ◆安心安全課 ☎ 内線285
親子手作り豆腐教室	小学生と保護者	7/31(金) 13:30～	農業活性化センター「アグリメイト」	保護者と子どもで20人(抽選) 1人400円	作り豆腐講師 加工コース	往復ハガキ(1家族1通)に参加者全員の名前・郵便番号・住所・電話番号を記入して7/16(木)までに下記へ。 〒360-0292 赤藤番2450 ◆農業振興課(妻沼庁舎) ☎ 048-588-1321
夏休み親子消費者教室	小学生と保護者	8/6(木) 7:30～17:00頃	ガスの科学館・江戸東京博物館	保護者と子どもで先着30人 大人1,000円 子ども500円(昼食代等)	施設見学	7/23(木)までに電話で下記へ。 ◆市民活動推進課 ☎ 内線286
親子ふれあい熊谷染教室	小・中学生と保護者	8/1(土) 13:00～14:30	埼玉伝統工芸会館(小川町)	先着10組(20人) 1組2,000円	熊谷染(彩色)ハンカチづくり	電話で下記へ。 ◆埼玉伝統工芸会 ☎ 0493-72-1220

**シニアのための一般事務補助員講習会(1回目)**

◆ 熊谷市特別支援学校 ☎ 0493-242611

**くまがや平和寄席**

とき 8月7日(金) 18時～

◆ 平和寄席実行委員会 ☎ 048-524-1010

**総合型地域スポーツクラブ 「ピースふれあいふるくらぶ」**

◆ 熊谷市役所 ☎ 048-524-1111

**ムサシトミヨ 観察学習会・バス見学会**

観察学習会	バス見学会
とき 7/25(土)・26(日) 10:00～12:00	7/31(金)9:00～16:00 (ムサシトミヨ保護センター出発・帰着)
ところ ムサシトミヨ保護センター・元荒川ムサシトミヨ生息地	ムサシトミヨ保護センター・川の博物館(寄居町)・自然の博物館(長瀬町)
内容 ムサシトミヨ、生息河川、環境などについて観察、実験、見学。(両日とも同じ)	野生生物の保護、河川と自然環境について学習。
集合場所 定員 両日とも先着30人	ムサシトミヨ保護センター 先着35人
参加費 1人200円(資料代・保険料等)	小・中学生300円 一般500円(入館料・保険料等、別途経費がかかる施設あり)
締切 7/22(水)(両日とも)	7/28(火)

● 大宮アルティージャ対ジュビロ磐田戦のあついで！熊谷ロボットシャツ・観戦チケットのセット販売をします。◆熊谷市観光協会(商業観光課内)☎内線313

● 熊谷市レクリエーション協会 民謡初心者講習会 対象 市内在住・在勤の一般男女 とき 8月3日(水)24日の毎週月曜日(全4回)19時~21時 講師 大沼吹影氏 ところ 肥塚公民館

Table with 2 columns: とき (Date) and 対象 (Audience). Rows for July, August, September, and October.

● 熊谷高校 利用時間 13時~16時 ※要登録。申込み問合せは平日(月~金)9時~17時に左記へ。 ☎048-521-0050

● 熊谷高校屋内プール開放 対象 中学生以上で県内在住・在勤の方 費用 無料 とき 7月 4(土)・5(日)・12(日)・18(土)・19(日)・20(月・祝)・25(土)・26(日) 8月 1(土)・2(日)・8(土)・9(日)・15(土)・16(日)・22(土)・23(日)・30(日) 9月 13(日)・19(土)・20(日)・21(月・祝)・22(火・休)・23(水・祝)・27(日) 10月 3(土)・4(日)・11(日)・12(月・祝)・17(土)・18(日)・25(日)・31(土)

スポーツ

卓球教室(後期)

● 第26回市民水泳大会 対象 市内在住・在勤・在学の小・中学生(夜の部の分受付開始) とき 9月13日(日)8時10分受付開始 ところ 熊谷さくら運動公園屋内プールアクアピア 種目 自由形・平泳ぎ・背泳ぎ・バタフライ(各25m) 中学生は50m、小学5・6年生は自由形のみ50mあり) 参加費 1種目につき1000円 申込み 7月24日(金)~8月17日(月)に費用を添えて左記へ。 ☎048-525-6463

初心者ゴルフ教室

● 初心者ゴルフ教室 対象 市内在住または在勤の一般男女 とき 9月2日~11月11日の毎週水曜日(全10回)14時~16時ただし初日と最終日は10時~12時 ところ パインウッドゴルフガーデングリーンステージ熊谷 定員 各会場先着15人 参加費 15,000円(保険料等) 申込み 7月22日(水)から参加費を添えて左記へ。 ☎048-525-6463

● 埼玉県介護支援専門員実務研修受講試験 受付期間 7月31日(金)まで ※試験案内は、長寿いきがい課ほかで配布 ◆県社会福祉協議会☎048-824-3111

募集

● 赤城山の家で楽しくすごしませんか！ 赤城山の家で楽しくすごしませんか！ 赤城山の家で楽しくすごしませんか！ 赤城山の家で楽しくすごしませんか！

第36回公募熊谷市書道展

● 第36回公募熊谷市書道展 とき 8月21日(金)~23日(日)9時~18時(最終日は17時まで) ところ 市民ホール 観覧料 無料 出品資格 一般の部・熊谷市を中心とする地域の在住・在勤・在学者 学生・部・熊谷市を中心とする地域の高校生 出品規格 ①小画仙半切以内(ただし、横91cm以内) ②額装・軸装・仮装のもの

「一文芸熊谷」第2号作品募集

● 「一文芸熊谷」第2号作品募集 本市の特例市移行を記念して発行する文芸誌です。 応募部門 俳句(連句を含む)・川柳・短歌・詩・随筆・小説(童話を含む) ※応募は、1人2部門まで。 応募資格 15歳以上の市内在住・在勤・在学者(中学生は除く) 応募料 1篇につき800円 ※応募いただいた方には、「一文芸熊谷」を1冊贈呈いたします。 応募締切 10月2日(金)必着 詳細は、募集要項を確認してください。募集要項は市ホームページまたは社会教育課(市役所6階)、公民館、市立図書館に用意してあります。 ※応募者多数の場合は、選考となり、掲載されない場合もあります。 ◆社会教育課☎内線389

彩の国環境地図作品展

● 彩の国環境地図作品展 ①地図作品募集 対象 小学校・中学校・高校・

試験

● 市職員採用試験 試験日 9月20日(日) 受験案内・申込書 7月22日(水)から職員課(市役所3階)で配布予定 ※詳細は、市報8月号に掲載します。 ◆職員課☎内線236

Table with 5 columns: とき・内容 (Date/Content), ところ (Location), 定員 (Capacity), 参加費 (Fee), 申込み (Application). Rows for Golf Classroom and Golf Tournament.

熊谷さくら運動公園からのお知らせ

● 熊谷さくら運動公園からのお知らせ 屋外プール7月18日(土)オープン！ 利用期間 7月18日(土)~8月31日(月) 利用時間 9時~18時 利用料金 一般300円、高校生200円、小・中学生100円、幼児は無料 ※幼児には付き添い人(有料)が必要です。 ロッカー利用料 30円 硬式テニス体験教室開催 指定管理者による体験教室を行います(初回のみ無料)。

ナイターテニス教室(硬式)

● ナイターテニス教室(硬式) 対象 市内在住・在勤・在学の中学生(一般) とき 9月5日(土)~11月7日(土)毎週土曜日(全10回)18時~19時30分 ところ 熊谷さくら運動公園テニスコート 定員 先着60人 参加費 中学生4,000円 高校生以上5,000円 申込み 7月26日(日)9時~10時(定員になり次第締め切り) ところ 熊谷さくら運動公園管理事務所会議室 ※申込用紙の配布は、一人3枚までとします。 ◆市体育協会(市民体育館内)☎048-525-6463

第35回熊谷市勤労者スポーツ大会(ソフトボールの部)

● 第35回熊谷市勤労者スポーツ大会(ソフトボールの部) とき 9月6日(日)・13日(日) 予備日20日(日) ところ 熊谷荒川緑地ソフトボール場

J1リーグ公式戦 大宮アルティージャ対ジュビロ磐田

● J1リーグ公式戦 大宮アルティージャ対ジュビロ磐田 出場資格 市内在住または在勤の勤労者およびその家族(生徒・学生は除く) チーム数 先着32チーム(1チームの編成は20人以上) 参加料 1チーム4,000円 申込期間 7月16日(木)~24日(金)ただし、土・日曜日、祝日を除く) 申込み 申込書に費用を添えて、左記へ。 ※事業所チームは事業主が、事業所以外のチームは代表者が申込んでください。 ◆商業観光課☎内線477

子育て支援総合窓口 専用電話 TEL 048-523-1066 受付時間 月～金曜日 8:30～17:00(祝日、年末年始を除く)

子どもの電話相談

- 子育て・青少年に関する悩みごと、児童虐待について
  - 子どもあんしんダイヤル TEL 048-527-2700(家庭児童相談室直通)
  - 心理カウンセラー(臨床心理士)による相談日 7/24(金)、8/28(金) 9:00～16:00(要予約)
  - 熊谷児童相談所(県) TEL 048-521-4152
- 不登校に関する悩みごと
  - さくら教室電話相談(月曜日は休み) TEL 048-523-1570(直通)
- 教育上の悩みや不安について
  - 電話教育相談 教育研究所 TEL 048-524-1111(内線 383)
- 非行、家庭内暴力、いじめなど
  - 火・金曜日の9:00～16:00
  - 少年サポートセンター北分室熊谷相談室(埼玉県警) TEL 048-524-4016
- いま、いじめで悩んでいる君へ
  - 教育110番 TEL 048-525-7830(直通)

DV(配偶者等からの暴力)相談

配偶者等からの暴力(DV)を中心に、暴力被害に伴う夫婦間の問題など、男女共同参画社会の実現を阻む要因となる問題の悩みをお聴きし、いっしょに考えます。

相談名	相談日	時間
電話相談・面接相談	月～金曜日 第1・第3土曜日(祝日を除く)	9:00～17:15
弁護士による相談(要予約)	7/10(金) ※次回は9月	13:30～15:00
臨床心理士による相談(要予約)	7/24(金)、8/28(金)	9:00～16:00
保健師による相談(要予約)	7/8(水)・15(水) 8/12(水)・19(水)	13:30～15:30

◆男女共同参画推進センター「ハートピア」相談室  
TEL 048-599-0015

●各種相談 お気軽にご利用ください(秘密厳守・無料) ※相談時間は、午前は12時まで、午後は13時からです。

相談名	相談員	相談日	時間	場所	問合せ	
法律	弁護士	7/2(木)・16(木) 8/6(木)	13:00～16:00 (要予約) (注1)	市民相談室(市役所1階)	市民相談室 TEL 048-524-1111 内線 460・461	
		7/9(木)・23(木) 8/13(木)		妻沼行政センター(2階)	妻沼行政センター総務課 TEL 048-588-1321 内線 305	
税務	税理士	7/9(木)・8/13(木)	13:00～16:00 (注2)	市民相談室(市役所1階)	市民相談室 TEL 048-524-1111 内線 460・461	
行政	行政相談委員	7/15(水)・8/19(水)	9:00～12:00	市民相談室(市役所1階)	市民相談室 TEL 048-524-1111 内線 460・461	
		7/2(木)・8/6(木)		大里コミュニティセンター	大里行政センター総務課 TEL 0493-39-0311	
		7/16(木)・8/20(木)		妻沼行政センター(2階)	妻沼行政センター総務課 TEL 048-588-1321 内線 305	
		7/2(木)・8/6(木)		江南勤労福祉センター	江南行政センター総務課 TEL 048-536-1521 内線 162	
登記	司法書士 土地家屋調査士	7/13(月)・8/10(月)	10:00～16:00	市民相談室(市役所1階)	市民相談室 TEL 048-524-1111 内線 460・461	
行政書士による遺産分割協議書、遺言相談(注3)	行政書士	7/6(月)・8/3(月)	13:00～16:00		市民相談室 TEL 048-524-1111 内線 283	
不動産	宅地建物取引主任者	7/21(火)・8/18(火)	9:00～12:00		市民相談室 TEL 048-524-1111 内線 460・461	
住宅	建設事業者団体	7/28(火)・8/25(火)	13:00～16:00		市民相談室 TEL 048-524-1111 内線 283	
年金	社会保険労務士	7/15(水)	13:00～16:00		市民相談室 TEL 048-524-1111 内線 460・461	
消費生活	消費生活相談員	月～金曜日(祝日除く)	9:30～16:00		市民相談室 TEL 048-524-1111 内線 467	
一般相談	嘱託職員	月～金曜日(祝日除く)	8:45～17:00		市民相談室 TEL 048-524-1111 内線 467	
金融	中小企業診断士	7/3(金)・8/7(金)	13:00～16:00 (要予約)		大里コミュニティセンター	人権政策課 TEL 048-524-1111 内線 356
特設人権相談	人権擁護委員	7/2(木)	10:00～15:00		大里コミュニティセンター	人権政策課 TEL 048-524-1111 内線 356
		7/9(木)			江南勤労福祉センター	
		8/6(木)		新島集会所(石原134)		
生活相談	生活相談員・市職員	7/1(水)	13:30～16:00	大坂集会所(御正新田1321-1)	人権政策課 TEL 048-524-1111 内線 262	
		7/22(水)		肥塚集会所(肥塚1139)		
		8/5(水)				

(注1) 法律相談の予約は、相談日の翌日から次回の相談日の予約を受け付けます。  
(注2) 受付人数によって、お待ちいただく場合がありますので、ご了承ください。  
(注3) 7月の行政書士相談は、そのほか自動車登録、自動車相続、車庫証明関係についてです。  
8月の行政書士相談は、そのほか建設業、宅建業、産業廃棄物許可申請等についてです。

相談名	相談員	相談日	時間	場所	問合せ
結婚相談	結婚相談員	7/3(金)・8/7(金)	13:00～16:00	コミュニティセンター	社会福祉協議会熊谷支所 TEL 048-521-2735
		7/10(金)・8/14(金)		大里コミュニティセンター	大里支所 TEL 0493-39-0471
		7/17(金)・8/21(金)		妻沼行政センター(2階)	妻沼支所 TEL 048-588-2888
		7/24(金)・8/28(金)		江南勤労福祉センター	江南支所 TEL 048-536-7310

相談名	相談員	相談日	時間	場所	問合せ
法律相談(県)	弁護士	第1・第3・第4水曜日(祝日を除く)	13:00～16:00 (要予約)	埼玉県北部地域振興センター(県熊谷地方庁舎内)	北部地域振興センター TEL 048-522-6506
県民相談(県)	県民相談員	月～金曜日(祝日を除く)	9:00～16:00		TEL 048-521-7300
交通事故相談(県)	交通事故相談員	月～金曜日(祝日を除く)	9:30～16:00	埼玉県消費生活支援センター熊谷	消費生活支援センター熊谷 TEL 048-524-0999
消費生活相談(県)	消費生活相談員	月～金曜日(祝日を除く)	9:30～16:00	埼玉県消費生活支援センター熊谷	消費生活支援センター熊谷 TEL 048-524-0999
労働相談(県)	弁護士	第2・第3・第4金曜日(祝日を除く)	10:00～12:00 (要予約)	埼玉県北部地域振興センター(県熊谷地方庁舎内)	北部地域振興センター TEL 048-524-1110
常設人権相談(国)	人権擁護委員	毎週水曜日(祝日を除く)	9:00～16:00	さいたま地方労務局熊谷支局	さいたま地方労務局熊谷支局 TEL 048-524-8805
特許・商標相談(県)	特許情報アドバイザー	7/10(金)	13:00～17:00	埼玉県産業技術総合センター北部研究所(末広2-133)	知的財産総合支援センター埼玉 TEL 048-647-4245

いきいき元気

# みんなの健康

健康づくり課 TEL 048-528-0601  
〒360-0014 熊谷 1-2-39

熊谷保健センター TEL 048-526-5737  
〒360-0014 熊谷 1-2-39

大里保健センター TEL 0493-39-1115  
〒369-0107 向谷 373-1

妻沼保健センター TEL 048-588-1516  
〒360-0292 赤松西 2441-1

江南保健センター TEL 048-536-1521  
〒360-0192 江南中央 1-1

母子健康センター TEL 048-525-2722  
〒360-0812 大原 1-5-39

**8月の献血** ●とき 8月5日(水)9時～11時

**8月の献血** ●とき 8月5日(水)9時～11時

**8月の献血** ●とき 8月5日(水)9時～11時

**健康相談**

とき 8月5日(水)・12日(水)・19日(水)・26日(水)10時～11時

ところ 熊谷保健センター、大里保健センター、妻沼保健センター、江南保健センター

内容 血圧測定、保健師による健康相談、栄養士による栄養相談

費用 無料

※栄養相談を希望される方は、事前に各地区保健センターへ申込みください。

◆熊谷保健センター

◆大里保健センター

◆妻沼保健センター

◆江南保健センター

**9月の乳幼児予防接種(小児マヒ)予防接種**

標準的な対象者 (1回目)平成21年2月～5月生まれ

実施期間 8月31日(月)～9月12日(土)

※実施日は医療機関によって異なりますので、予約の際にご確認ください。

実施医療機関 「熊谷市くらしのカルンダー」の33ページ個別予防接種実施医療機関一覧をご覧ください。

予約期間方法 7月27日(月)～8月7日(金)に実施医療機関に直接予約してください。

※右記対象者以外の方でも、2回の接種が終了していない

**子育て教室**

い生後3か月～7歳6か月未満の方は接種できます。

◆母子健康センター

◆大里保健センター

◆妻沼保健センター

◆江南保健センター

市では、子育て支援事業の一環として、平成21年5月以降に生まれたお子さんのいる全ての家庭を対象に、お子さんの体重測定や育児の相談をお受けする「こんには赤ちゃん事業」を開始します。

生後2～3か月頃に、市から委託を受けた、訪問相談員(保健師、助産師)が事前に訪問日時等の連絡をしたらうえで、ご自宅にお伺いします(申込みは必要ありません)。

◆健康づくり課

**新型インフルエンザ**

新型インフルエンザにおいても通常のインフルエンザの予防策が有効です。

県疾病対策課 全日 24時間相談受付  
TEL 048-830-3572 TEL 048-830-3557

熊谷保健所 平日8時30分～17時15分(6月19日現在)  
TEL 048-523-2811

詳しくは下記のホームページに掲載されています。  
厚生労働省ホームページ <http://www.mhlw.go.jp/index.html>  
県ホームページ <http://www.pref.saitama.lg.jp/>

◆健康づくり課

### 日本脳炎予防接種について

従来の「日本脳炎ワクチン」と重症のADEM(急性散在性脳脊髄炎)との健康被害の因果関係があると判断が下されたことにより、平成17年5月30日から、日本脳炎予防接種について積極的勧奨を差し控えています。

新しい「乾燥細胞培養日本脳炎ワクチン」が薬事法上の承認を受けましたが、供給予定量が必要量に満たないことや、安全性の確認等の観点から、現時点では、積極的勧奨を再開する段階に至ってはいません。

ただし、日本脳炎の流行地域へ渡航(東南アジア、東アジア等)される方等、特に接種を希望する場合には、依頼票兼予約票を発行しますので母子健康手帳を持参し、お近くのセンターまでお越しください。

また、定期接種の実施対象年齢を過ぎてしまっている方については、現段階においては、定期の予防接種(公費負担)としては、取り扱えません。

ただし、ワクチンの供給量等を考慮したうえで、平成22年度以降、ある一定期間、経過措置として実施することについて、国が検討することとしています。

◆母子健康センター ◆大里保健センター ◆妻沼保健センター ◆江南保健センター

### 母子保健事業

- 母子健康センター ☎048-525-2722
- 大里保健センター ☎0493-39-1115
- 妻沼保健センター ☎048-588-1516
- 江南保健センター ☎048-536-1521

※乳幼児健診の該当者には通知します。

※妻沼地域の乳幼児健診は9月になります。 ※江南地域の幼児健診は9月になります。

事業	対象地域	対象者等	実施日	時間	実施会場
乳幼児健診	熊谷地域	平成21年3月1日～15日生まれの乳児	8/7(金)	受付13:30～14:00	母子健康センター
		平成21年3月16日～31日生まれの乳児	21(金)		大里保健センター
	大里地域	平成21年2月16日～4月15日生まれの乳児	6(木)		江南保健センター
	江南地域	平成21年3月・4月生まれの乳児	26(水)		
1歳6か月児健診	熊谷地域	平成20年1月1日～15日生まれの幼児	8/11(火)	受付13:20～13:50	母子健康センター
		平成20年1月16日～31日生まれの幼児	19(水)		
	大里地域	平成19年12月16日～平成20年2月15日生まれの幼児	5(水)	受付13:30～14:00	大里保健センター
3歳児健診	熊谷地域	平成18年2月1日～15日生まれの幼児	8/12(水)	受付13:20～13:50	母子健康センター
		平成18年2月16日～28日生まれの幼児	18(火)		
	大里地域	平成18年1月16日～3月15日生まれの幼児	5(水)	受付13:30～14:00	大里保健センター
わくわくひろば開放日	全域	乳幼児を対象にロビーを遊び場として開放します。	8/4(火)・11(火)・18(火)・25(火)	10:00～12:00	大里保健センター
			8/5(水)・21(金)・28(金)	9:00～17:00	妻沼保健センター
なかよくあそぼう会	全域	乳幼児を対象にした母子愛育会によるあそびの会	8/5(水)	10:30～11:30	妻沼保健センター

## 健康ナビ

Health navigation

### 「ロコモティブシンドローム」とは?

現在わが国は、世界に類を見ないスピードで高齢化が進んでいます。

それに伴って、高齢者特有の運動器の疾患・障害が急増しています。

運動器とは、体の運動に関わる骨、筋肉、関節、神経などの総称です。

運動器はそれぞれが連携して働いており、どのひとつが悪くても体はうまく動きません。

高齢者の運動器疾患の特徴は、複数の運動器が同時に障害を受け、運動機能に衰えを生じ、結果として転倒や骨折などを引き起こし、要介護の原因となりうる所にあります。

日本整形外科学会は、運動器の障害のために、要介護になっていた、要介護になる危険の高い状態を、「ロコモティブシンドローム(運動器症候群)」と提唱しました。(以下「ロコモ」と略します。)

ロコモは、病気の名前ではなく、状態を示している言葉で、この点でメタボリックシンドロームと似ています。

学会では、ロコモかどうかの自己チェックとし

て、次の5つの項目をあげました。(ロコモの自己チェック)

1. 片脚立ちで靴下がはけない。
2. 家の中でつまずいたり、滑ったりする。
3. 階段を上るのに手すりが必要である。
4. 横断歩道を青信号で渡りきれない。
5. 15分くらい続けて歩けない。

これらは、あくまでもチェック項目であり、テストではありませんので、無理に試して、転んだりしないように注意をしてください。

ロコモの自己チェックに1つでも当てはまれば、「ロコモ」である心配があり、予防的な体操である「ロコモーショントレーニング(ロコトレ)」が必要となります。

ロコモにも、いろいろな程度があり、それぞれロコトレの仕方も違ってきます。

最も基本的なロコトレとして、「開眼片脚立ち」と「スクワット」があります。

詳しくは、運動器リハビリに詳しい整形外科医に相談し、指導を受けることをお勧めします。

日本人の平均寿命の長さは、世界有数となりましたが、その長生きが健康的である「健康寿命」に関心が注がれるようになりました。

その健康寿命の基本には、運動器がかかわっていることを意識し、運動器疾患の予防に心がけてください。

熊谷市医師会 森川 一夫

**助産師のなんでもファミリー相談室・ほんわか**

対象 どなたでも参加できます。とき 7月26日(日)14時～16時(受付13時30分)

ところ 大原ふれあいセンター(メモリアル彩雲隣)

内容 テーマ「1か月健診以降の育児・ベビーマッサージ個別相談(テーマ以外の育児相談・思春期相談・更年期の相談にも応じます)」

費用 参加費100円(保険料含む)、資料代300円、オイル代500円

※ベビーマッサージ希望者はバスタオル持参してください。

◆熊谷助産師会 ☎090-3437-8434 (月～金 9時～17時)

**熊谷市医師会看護専門学校 入学案内説明会の開催**

対象 准看護師または准看護師学校卒業見込みの方

とき 8月20日(木)13時30分～16時

ところ 熊谷市医師会看護専門学校(大原1-5-28)

内容 学校内見学体験と在校生による模擬演習

申込み 7月31日(金)17時までに、郵送、FAX、Eメールで左記へ。

◆熊谷市医師会看護専門学校 ☎048-521-3906

FAX 048-526-1429

Eメール kumakani@jsskky.ne.jp

### 成人保健事業

事業	対象者	内容	実施日時	実施場所	費用
成人歯科健康診査	市民	歯科医師による診察 ブラッシング指導	8/19(水)(申込制) 受付13:00～13:15	熊谷保健センター	無料

### 平成21年度 がん検診等のお知らせ 健康管理のため計画的に検診を受けましょう!

☆がん検診等を希望される方は、各地区保健センターへ申込みください。

後日、受診券・受診案内・指定医療機関名簿をお送りします。

なお、国民健康保険加入者、後期高齢者医療加入者、障害者手帳をお持ちの方は、自己負担額が無料になります。

検診名	対象者(平成22年3月31日現在)	自己負担額	実施時期	受診場所
胃がん検診	40歳以上の方	1,500円	5月～平成22年3月末	市内の指定医療機関
大腸がん検診	40歳以上の方	500円(容器代含む)		
肺がん検診	40歳以上の方(必要により喀痰検査)	500円(喀痰検査500円 容器代含む)		
子宮がん検診	20歳以上の女性(2年に1回)	細胞診(頸部):1,000円 細胞診(頸部・体部):1,500円(医師の指示により)		
乳がん検診	40歳以上の女性(2年に1回)	マンモグラフィ(1方向):1,000円(50歳以上) マンモグラフィ(2方向):1,500円(40歳以上)		
前立腺がん検診	50歳以上の男性	500円		
骨粗しょう症検診	40・45・50・55・60・65・70歳の女性	500円		
肝炎ウイルス検診	40歳の方	500円		

☆がん検診等を希望される方で、次のいずれかに該当する方は受診できません。

- ①妊娠中の方
- ②人間ドックや勤務先等で検診を受ける機会のある方
- ③がん、骨粗しょう症、肝炎で現在治療中の方(該当検診のみ)
- ④豊胸術を受けた方(乳がん検診のみ)

☆各種検診は、実施期間内に年1回受診できます。ただし、子宮がん・乳がん検診は、2年に1回の受診になります。

☆胃がん検診(胃内視鏡検査)で生検等の医療行為を受けた場合、別途、医療費が必要です。

生活保護受給者の方へ 特定健診、がん検診等を希望される方は、各地区保健センターへ申込みください。

- 問合せ先 ◆熊谷保健センター ☎048-526-5737 ◆大里保健センター ☎0493-39-1115
- ◆妻沼保健センター ☎048-588-1516 ◆江南保健センター ☎048-536-1521

**熊谷市休日・夜間急患診療所**

休日診療 診療日 7/5・12・19・20・26  
8/2・9・16・23・30

◎内科・小児科 ☎048-525-2720  
受付時間 9:00～11:00 13:00～15:00  
診療時間 9:00～12:00 13:00～16:00

◎歯科 ☎048-525-2721  
受付時間 9:00～11:00  
診療時間 9:00～12:00

夜間診療 毎日 ◎内科・小児科 ☎048-525-2720  
受付時間 19:00～21:30  
診療時間 19:30～22:00

熊谷市休日・夜間急患診療所(母子健康センターに併設)

熊高 至太田 熊谷西小 市役所 至清集 至東松山 至深谷 熊谷気象台 中央交番 熊谷保健センター 北大通り

**大里図書館** ☎0493-36-1126  
〒369-0101 津田 1-1 FAX0493-39-0066

開館時間 9:00~17:00

7月の休館日 毎週月曜日(20日を除く)、第1金曜日、21日(火)  
8月の休館日 毎週月曜日、第1金曜日

**おはなし会**

対象 4歳以上  
とき 7月18日(土)14:00~14:30  
ところ 集会室(大里生涯学習センター)

**子どもシアター**

対象 幼児~一般  
とき 7月25日(土)10:30~11:45  
ところ 文化ホール(大里生涯学習センター)  
内容 「けるけるけるつびの友だちは魔法使い」「田舎のねずみと街のねずみ」ほか

**公民館**

**中央公民館** ☎048-523-0895 [利用時間] 9:00~22:00  
〒360-0047 仲町 19 FAX048-523-0896

講座等の申込方法 電話またはハガキで中央公民館へ。応募者多数の場合は締切日の翌日 10時から展示ホールで公開抽選を行います。

**おもしろ科学教室 夏休み自由研究のお手伝い**

対象 市内の小学生(小学3年生以下の方は保護者同伴)

とき	学習内容	教材費
8/5(水)	鏡を使わない万華鏡 万華鏡・自在凹凸面鏡… 大きな物を作ると太陽光でお湯もわかせるよ	200円
7(金)	磁石を使ったおもしろ工作 低学年向け:磁石ブランコ・クルットおはじき 高学年向け:乾電池チェッカー	100円
10(月)	飛ぶもの・動く物工作 低学年向け:キツツキノッカー・傘袋ロケット 高学年向け:紙コップ UFO・プラバン UFO	200円
12(水)	顕微鏡でみよう“メダカの世界” (ミクロの世界) メダカの卵の観察・藻や微生物の観察	無料

時間 9:30~11:30  
ところ 3の2・3室  
定員 各回15人  
※開催日ごとに申込みください。重複申込可。  
講師 浅井 武二氏(サイエンスボランティア)  
申込期限 7月21日(火)

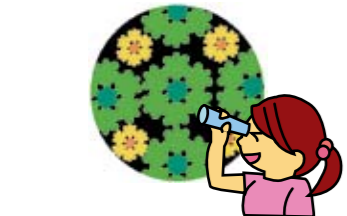

**妻沼図書館** ☎048-588-6878  
〒360-0202 妻沼東 1-1 FAX048-588-6054

開館時間 9:00~17:00

7月の休館日 毎週月曜日、31日(金)  
8月の休館日 毎週月曜日、31日(月)

**おはなし会**

対象 0~6歳程度  
とき 毎週木曜日 15:30~16:00  
ところ おはなし室

**小学生のおはなし会**

対象 小学生  
とき 7月4日(土)11:00~11:30  
8月6日(木)・20日(木)14:00~14:30  
ところ おはなし室

**子ども探検隊 ~たくみの里でものづくり~**

対象 市内の小学生(小学3年生以下の方は保護者同伴、4年生以上は2人以上のグループでお申込みください。)

とき 8月18日(火)コミュニティひろば 8:20集合 17:00帰着予定(事前説明会 8月7日<金>13:30~14:30)  
ところ たくみの里(群馬県みなかみ町)  
内容 里めぐりと手作り体験(竹細工、ドライフラワーなど)  
定員 35人  
費用 400円(交通費・資料代等)その他、手作り体験費用として、現地で1,000円程度必要です。  
申込期限 7月23日(木)

**親子でおやつ作りを楽しもう**

対象 市内在住の小学生と保護者

とき	学習内容
8/17(月)	カルシウムたっぷりのスコーン プラマンジェ
19(水)	カレー味のむすびピカタ バナナフラン パインアイスクリーム
21(金)	ツナのマッシュポテトの三角揚げ 豆腐入り白玉団子 ベジタブルヨーグルトゼリー

時間 13:30~15:30  
ところ 料理教室  
定員 10組(20人)  
講師 小澤 真弓氏(管理栄養士)  
費用 2,000円(材料費および資料代等)  
申込期限 7月30日(木)

**江南図書館** ☎048-536-6303  
〒360-0107 千代 325-1 FAX048-536-6377

開館時間 9:00~17:00

7月の休館日 毎週月曜日(20日を除く)、第1金曜日、21日(火)  
8月の休館日 毎週月曜日、第1金曜日

**おはなし会**

対象 幼児~小学生(低学年)  
とき 7月11日(土)・25日(土)14:30~15:00  
ところ おはなし室



**『春そば』そば打ち体験講習会 ~二八そば打ちを体験して、美味しく試食~**

対象 市内に在住または在勤の方  
とき 8月25日(火)9:00~12:00  
ところ 料理教室  
定員 20人  
講師 熊谷そば打ち愛好会役員および指南役  
参加費 500円(材料費等)  
申込期限 7月30日(木)

**7月の展示ホールのお知らせ**

とき	団体名・内容
7/5(日)まで	蒼穹俳句会 第10回作品展
7(火)~12(日)	本町公民館 水墨画作品展
14(火)~19(日)	大幡公民館 水墨画作品展
21(火)~8/2(日)	熊谷市川柳協会 作品展

**土曜映画鑑賞会**

とき	題名	対象
7/11(土)	・ぞう列車がやって来た(道徳) ・いじめをなくす親の心と責任(道徳)	児童 一般
8/8(土)	・ミラーを拭く男	一般

時間 14:00~  
ところ 実習室  
費用 無料(どなたでも自由に入場できます。)  
映写 ボランティア団体 一六会

**図書館** URL <http://www.kumagayalib.jp/> 携帯対応 URL <http://www.kumagayalib.jp/mobile/>

**熊谷図書館** ☎048-525-4551  
〒360-0036 桜木町 2-33-2 FAX048-525-4552

開館時間 ●火~金曜日 9:00~19:00 (2・3階は17:00まで) ●土・日曜日、祝日 9:00~17:00

7月の休館日 3日(金)・21日(火)  
8月の休館日 7日(金)

**月曜開館のお知らせ**

夏休みの読書や調べ学習にぜひご利用ください。  
開館となる月曜日 平成21年7月・8月の月曜日  
開館時間 9:00~17:00  
開館部分 1階および2階閲覧室  
※7月20日(月・祝)は3階も開館します。  
◆管理係

**自然科学展**

テーマ “とぶ”生き物の世界  
とき 7月18日(土)~8月30日(日)  
ところ 美術展示室(3階)  
内容 “とぶ”生き物の世界をテーマに、鳥やムササビの仲間たち、チョウやトンボなどの昆虫、そして風に舞う植物などについて、はく製や標本類を中心に展示します。人は、昔から大空を駆け巡ることに“あこがれ”を持っています。今回の展示を通して、大空を自由に舞う「生き物」たちに思いを馳せ、またどのようにして“とぶ”のか?ということについても学んでください。  
◆美術、郷土係

**熊谷の5つの歴史と美術展**

とき 開催中  
ところ 郷土資料展示室(3階)  
内容 常設展示:旧熊谷の古代・中世・近世・近代・現代の5つの時代の特徴的な歴史的資料を展示。  
森村誠一コーナー:森村作品の中の歴史小説や山岳ミステリーと新刊本を中心に展示。  
◆美術、郷土係

**移動図書館「さくら号」7・8月巡回日程**

ステーション	時間	7月	8月
熊谷西小学校	9:50~10:20		
A コーリス			
石原小学校	10:40~11:10		
星宮小学校	13:30~14:00	-	5(水)
成田小学校	14:20~14:50		
熊谷東小学校	15:20~15:50		
B コーリス			
佐谷田小学校	9:50~10:20		
久下小学校	10:40~11:10		
吉見小学校	13:30~14:00	-	6(木)
市田小学校	14:20~14:50		
吉岡小学校	15:20~15:50		
C コーリス			
長井小学校	10:00~10:30		
江南南小学校	13:30~14:00	8(水)	19(水)
江南北小学校	14:20~14:50		
大原小学校	15:20~15:50		
D コーリス			
籠原小学校	10:00~10:30		
三尻小学校	13:30~14:00	9(木)	20(木)
新堀小学校	14:30~15:00		
玉井小学校	15:30~16:00		
E コーリス			
秦小学校	10:10~10:40		
中条小学校	13:30~14:00	14(火)	25(火)
奈良小学校	14:30~15:00		
大幡小学校	15:30~16:00		
F コーリス			
熊谷南小学校	9:50~10:20		
桜木小学校	10:40~11:10		
太田小学校	13:40~14:10	15(水)	26(水)
男沼小学校	14:30~15:00		
妻沼南小学校	15:30~16:00		
G コーリス			
別府小学校	10:00~10:30		
小島小学校	14:10~14:40	16(木)	27(木)
妻沼小学校	15:10~15:40		
H コーリス			
別府第三公園	10:00~11:00		
熊谷文化センター	13:30~14:30	7(火)	4(火)
熊谷文化センター	13:30~14:30	28(火)	18(火)
県営玉井団地	15:00~16:00		

**ミニ企画展コーナー:所蔵品を中心に、郷土の水墨画の先駆者「蜂須秀雲展」を9月6日(日)まで開催します。**

◆美術、郷土係

**熊谷次郎直実に関する講演会**

「直実・蓮生を学ぶ会」では、熊谷次郎直実(法力房蓮生法師)とその時代に関する講演会を開催します。  
とき 8月1日(土)10:00~12:00  
ところ 第一講座室(4階)  
内容 「鎌倉御家人熊谷氏の系譜と仮名」  
講師 柴崎 啓太氏(中央大学大学院博士課程)  
教材費 無料  
申込み 当日、会場受付  
※熊谷市郷土文化会との共催  
◆美術、郷土係

**てん刻クラブ 会員募集**

図書館のクラブ「てん刻クラブ」では、新会員を募集しています。  
活動日 毎月第2木曜日  
時間 13:30~15:30  
ところ 第二講座室(4階)  
講師 羽山 荃翠氏  
◆美術、郷土係

**『新市誕生・指定文化財』の発行**

平成19年度企画展「新市誕生・指定文化財展」の写真図版・解説および記念講座の講義録等をまとめた本(A4判・約230ページ)を1,000円で有償頒布しています。  
頒布場所 展示室(3階)、大里・妻沼・江南図書館および市内各書店(杉浦、藤村、松本、須原屋〈八木橋〉)  
◆美術、郷土係

**夏休み子ども会 科学あそび**

対象 小学1~4年生  
とき 7月30日(木)14:00~15:00  
ところ 第一講座室(4階)  
定員 先着15人  
申込み 7月7日(火)から電話で下記へ。  
参加費 無料  
◆サービス係

**ちいさいこのおはなしかい**

対象 主に就園前の幼児とその保護者  
とき 7月17日(金)※8月はお休みです。  
0・1歳 11:00~11:20  
2歳以上 11:30~11:50  
ところ 視聴覚室(2階)  
※8月20日(木)にさくらんぼ文庫のおはなし会があります。  
内容 手あそび・わらべうた・絵本・紙芝居など  
◆サービス係

**おはなし会**

対象 4歳以上  
とき 7月4日(土)・11日(土)・25日(土)11:00~(約30分間)  
ところ 視聴覚室(2階)  
※8月はお休みです。  
※8月6日(木)にはおはなしの会「虹」の夏のおはなし会があります。  
◆サービス係

**映画会**

とき 7月19日(日)14:00~  
ところ 視聴覚室(2階)  
内容 アニメ「七太ものがたり(20分)」「エリック・カールコレクション(22分)」  
◆サービス係

**熊谷文化創造館さくらめいと** TEL 048-532-0002 〒360-0846 拾六間 111-1 FAX 048-532-0022  
[休館日] 毎週火曜日(祝日の場合は翌日)

**こころの劇場 劇団四季ミュージカル エルコスの祈り**

Pコード <393-995>・<プレイガイド>  
とき 8月1日(土) 18:30 開演  
料金 全席指定 S席 4,500円 A席 3,500円 高校生以下(S・A 共通)3,000円  
※4歳から入場できます。

**埼玉交響楽団 夏の親子コンサート**

Pコード <324-913>  
とき 8月9日(日) 14:00 開演  
料金 全席自由 シングル券 800円 ペア券 1,500円 当日券 1,000円 (障害者の方は当日券のみ 500円)  
指揮 久住純信  
曲目 モーツァルト/交響曲第41番「ジュピター」ほか  
※4歳から入場できます。

**公開練習** (観覧無料) 7月26日(日)14時～  
太陽のホールへ直接お越しください。

**Chageの細道 2009**

Pコード <325-664>  
Chageのさくらめいとコンサート。見逃さないで!  
とき 9月6日(日) 17:30 開演  
前売開始 7月5日(日)  
料金 全席指定 6,800円



**村松健 ふらっとライブ vol.6 マイ・スピリチュアル・ハート**

Pコード <319-903>・<月のホール>  
とき 9月13日(日) 15:30 開演  
料金 全席自由(ドリンク付き) シングル券 3,500円 ペア券 6,000円 高校生以下(シングルのみ)2,000円

曲目 光のワルツ、忘れ得ぬ想いほか  
出演 村松健(ピアノ・三線)、折笠満(チェロ)、折笠美和子(ヴァイオリン)  
※さくらめいと号、託児はありません。

**能「安達原」・狂言「膏葉煉」・舞囃子「高砂」**

Pコード <395-476>・<プレイガイド>  
とき 9月20日(日) 15:00 開演  
料金 全席指定 S席 3,000円 おためし席(2階)1,500円 高校生以下(全席共通)1,000円  
出演 観世鏡之丞、長山桂三、茂山七五三、茂山逸平 ほか

**さくらめいとオープンスクール 「能・狂言にふれてみよう」** (参加無料)

とき 8月23日(日) 第1回 10:30 開演 (親子の参加歓迎) 第2回 18:30 開演  
ところ 太陽のホール

**ウィーンの森 バーデン劇場 歌劇「ドン・ジョヴァンニ」(全2幕)**

Pコード <324-915>・<プレイガイド>  
とき 10月3日(土) 16:00 開演  
料金 全席指定 SS席 9,000円 S席 8,000円 A席 6,500円 高校生以下(全席共通) 5,000円  
後援 オーストリア大使館

**アフタヌーンコンサート 真珠のハーモニー**

Pコード <324-916>・<月のホール>  
お茶と軽食を楽しみながら優雅に過ごすひとときを。  
とき 10月17日(土) 1回目 13:00 開演 2回目 16:00 開演  
前売開始 7月9日(木)  
料金 全席自由(軽食付き) 2,500円  
曲目 チャイコフスキー/花のワルツ、ドビュッシー/亜麻色の髪の乙女ほか  
※さくらめいと号、託児はありません。

**辻井伸行 ピアノ・コンサート**

Pコード <324-031>・<プレイガイド>  
ヴァン・クライバーン国際ピアノコンクール優勝! 今、もつとも聴きたいピアニスト、辻井伸行。  
とき 11月7日(土) 18:30 開演  
前売開始 7月23日(木)  
購入枚数制限 お一人様4枚まで  
料金 全席指定 2,000円 高校生以下 500円  
曲目 ベートーヴェン/ピアノ・ソナタ「悲愴」ほか

**好評発売中**

公演日	公演名
7/25(土) 8/ 8(土) 22(土)	夏休み! オペラワークショップ 「モーツァルトからの招待状 ようこそオペラの世界へ」
9/22(火・休)	さくらめいと自主企画 上演応募作品 歌は国境を越えて

**チケット取扱い**

- さくらめいとチケットセンター TEL 048-532-9090(10:00~17:15火曜日休)
- チケットびあ全店 TEL 0570-02-9999(さくらめいとチケットカウンター・八木橋百貨店・熊谷ニッモール ほか)
- ファミリーマート・サークルK・サンクス(予約後の引換え・Pコードによる直接購入)
- 「プレイガイド」と表記された公演では八木橋百貨店・新星堂深谷店・宮脇書店行田店でもチケットを購入できます。  
※チケット売切れの際はご了承ください。  
※未就学のお子さんはご入場できません。(一部の公演を除く)
- ※館内託児サービス(有料・要予約)は、ことぶきキッズルームへ。  
TEL 048-532-2916(月~金 10時~16時) FAX 048-532-2895(随時)  
0~1歳:2,000円 2~12歳:1,000円  
※臨時無料バス「さくらめいと号」をご利用ください。太陽のホールでの自主事業公演前後に運行します。(籠原駅南口↔さくらめいと)

**妻沼中央公民館** TEL 048-588-2044  
〒360-0202 妻沼東 1-1 FAX 048-589-0456

利用時間 9:00~22:00  
講座等の申込方法 期限までに来館し申込みを。応募者多数の場合は抽選となります。

**こけだま教室**

とき 7月26日(日)10:00~11:30  
内容 こけだま作りの基本を習得し素敵な作品を作ります(器付きです)。  
定員 20人  
費用 2,000円  
申込期限 7月15日(水)

**プラネタリウム館** TEL 048-525-4554 〒360-0036 桜木町 2-33-2 [入館料] 大人 100円・子ども 50円  
7・8月の休館日 毎週月曜日(7月20日を除く)、毎月第一金曜日、7月21日(火) ※7月14日(火)~17日(金)は番組入替のため、投影はお休みします。

**プラネタリウムの一般投影**

曜日	午前	午後
火~金	団体利用	団体利用
土	団体利用	13:30 15:30
日・祝	10:30	

- 「土星の環のなぞ解き論争」 投影期間 7月12日(日)まで
- 「ガリレオの生涯 ~二つの真理の間で~」 投影期間 7月18日(土)~8月30日(日) 宗教裁判にかけられるガリレオ

**埼玉県熊谷会館** TEL 048-523-2535 〒360-0031 末広 3-9-2 [チケット取扱い] 熊谷会館・八木橋百貨店 ほか

**馬場 俊英 LIVE TOUR 2009 ~延長戦を続ける大人たちへ~**

とき 10月17日(土)17:30 開演  
料金 全席指定 4,800円  
前売開始 7月25日(土) 秋ツアー初日公演!  
※未就学児の入場はご遠慮ください。

**初心者パソコン教室**

とき 7月29日(水)・30日(木)、8月3日(月)・4日(火)・5日(水) (全5回) 9:30~11:30  
内容 初心者を対象としたパソコンの基本操作を中心に文字入力(文書作成)を行います。  
定員 18人(ローマ字で文字入力のできる方)  
費用 2,500円  
申込期限 7月15日(水)

**こどもムービーシアター**

とき 7月25日(土)10:00~11:45  
内容 ディズニー映画「ウォーリー」  
費用 無料

**妻沼展示館** TEL 048-588-2044  
〒360-0202 妻沼東 1-1 FAX 048-589-0456

開館時間 9:00~17:00  
休館日 毎週月曜日、7/21(火)

**妻沼水墨会作品展**

とき 7月8日(水)~12日(日)  
ところ 大展示室  
内容 妻沼水墨会会員の作品展

**平成21年度妻沼和紙絵同好会作品展**

とき 7月8日(水)~12日(日)  
ところ 小展示室  
内容 妻沼和紙絵同好会会員の作品展

**おはなし天文館**

とき 毎週日曜日 10:30~  
※星座解説と神話・伝説2話で構成された親子で楽しめる番組です。

**星空の散歩道 ~ミュージックの世界へようこそ~**

とき 7月25日(土)17:45~  
「星のファンタジア」  
※未就学児の入場はご遠慮ください。

**天体観測会**

とき 7月11日(土)19:00~(2時間)  
観測対象 「土星、夏の星雲星団」

とき 7月25日(土)19:00~(2時間)  
観測対象 「月、土星、夏の星雲星団」

**部分日食観測会**

とき 7月22日(水) 9:30~(3時間)  
※どなたでも自由に参加できますが、天気の悪いときは中止になります。

**チャリティ 第3回 中西寄席 浅草お笑い演芸会**



とき 10月10日(土)13:30 開演  
料金 全席自由 600円 (当日券 800円)  
前売開始 7月11日(土)  
出演者 白山雅一・はたのぼる・牧田博・花島二郎 ほか  
主催 熊谷市中西公民館



# 熊谷市の財務情報連結バランスシート編

本市では、財政状況を総合的かつ長期的に把握する一つの手法として、企業会計的手法を取り入れた「熊谷市の財務情報」を作成しています。「ニャオざね」が、「くま博士」と一緒に見ていきます。今回は、連結バランスシート編です。

### なにを連結するの?

**博士** 今回の連結バランスシートを見ていこう。  
**ニャオざね** 対象範囲が広がったんだにゃ。  
**博士** そうじゃ。次のようになつておる。  
①普通会計  
②公営事業会計  
③一部事務組合・広域連合  
④第三セクター等

**博士** そうじゃのお。まず、大里広域市町村圏組合じゃが、こみ処理、介護保険などを共同して行うため、熊谷市、深谷市、寄居町で構成しているものじゃ。次は、妻沼南河原環境施設組合じゃ。これは、し尿処理を行うために…

### 第三セクターって?

**博士** うーん。もともとはそうだったんじゃが、現在は、合併が行われたために、熊谷市と行田市により構成されておるんじゃ。次の埼玉県後期高齢者医療広域連合は、75歳以上の方々の医療保険を行うため、埼玉県内の全市町村で構成しているものじゃ。

**博士** 全国的には、そういったものもある。第三セクターとは、民間・公共につぐ第三の分野という意味なのじゃが、具体的には、市役所や民間の会社などがお金を出し合つて作った組織のことを指すのじゃ。

**博士** 熊谷市に連結している4つの組織については、心配ない。もともと、新聞で問題となるような第三セクターは、観光事業や、ビルの経営など、民間企業と競合するような事業を行つていくところがほとんどじゃ。熊谷市のものは、公共的な事業の一部を補う目的なので、そうした心配はないのじゃ。

**博士** まず、熊谷市土地開発公社じゃが、これは、熊谷市にかわり、土地の取得、管理、処分などを行うものじゃ。次の熊谷市体育協会は、さまざまなスポーツ大会などを通して、体育・スポーツ振興をはかったり、市民体育館の管理運営などをしておるんじゃ。また、熊谷市文化振興財団は、コンサートなどを通して、文化芸術の振興を行つたり、熊谷文化創造館「さくらめいと」の管理運営をしておるんじゃ。  
**ニャオざね** さくらめいとで聴く、クラシックのコンサートは、音も良くて最高だにゃー。  
**博士** おお、ニャオざねにもそういう趣味があつたかのお。  
**ニャオざね** ときどき、気がつくとも最後の曲になつてたりするんだにゃあ。  
**博士** 最後は、大里地域中小企業勤労者福祉サービスセンターじゃ。中小企業に勤めている方々の福利厚生を図つておるんじゃ。  
**ニャオざね** ふくりこうせい?  
**博士** そうじゃ。大きい企業に勤めている人は、会社で旅行があつたり、ボーリング大会があつたり、勤続祝い金が出たりするじゃろう。これらを福利厚生というのじゃが、中小の会社では、そうしたものが十分でない

ことも多い。そこで、そうした福利厚生を共同で行おうというものじゃ。  
**博士** なかなか鋭いのお。たしかに、事業の内容と、経営の安定性は、直接は関係ない。しかしながら、民間と競合するような、観光やパークなどの事業は、テーマパークを作つたり、テナントビルを建設したりすることに多額の借金をすることが多い。これに対して、本市の第三セクター等は、土地開発公社を除けば、住民へのサービス事業が主であるので、固定負債は0じゃ。

ターって、市民の見えないところでいづばい借金をして、最後はつぶれちゃつて、市が借金を肩代わりする、みたいな新聞記事が時々出ていて、あんまりいいイメージがないにゃ。  
**博士** 熊谷市に連結している4つの組織については、心配ない。もともと、新聞で問題となるような第三セクターは、観光事業や、ビルの経営など、民間企業と競合するような事業を行つていくところがほとんどじゃ。熊谷市のものは、公共的な事業の一部を補う目的なので、そうした心配はないのじゃ。  
**博士** 熊谷市に連結している4つの組織については、心配ない。もともと、新聞で問題となるような第三セクターは、観光事業や、ビルの経営など、民間企業と競合するような事業を行つていくところがほとんどじゃ。熊谷市のものは、公共的な事業の一部を補う目的なので、そうした心配はないのじゃ。

### 連結バランスシート (平成 20 年 3 月 31 日現在)

単位：億円

	地方公共団体								③ 一部事務組合・広域連合				④ 第三セクター等				単純合計	相殺消去等	純計			
	①普通会計	②公営事業会計						大里市町村 一般会計	広域 圏組合 介護保険	妻沼南河原 環境施設組合	埼玉県 後期高齢者 医療広域連合	熊谷市 土地開発 公社	熊谷市 体育協会	熊谷市 文化振興 財団	大里地域 中小企業 勤労者福祉 サービス							
		公営企業会計		その他		水道	下水道									宅地造成				農業集落排水	駐車場	国民健康保険
資産の部																						
1. 公共資産	2336.8	363.1	368.2	238.4	67.8	29.6		37.4		6.0			16.0						3,463.3			3,463.3
2. 投資等	93.5	0.8	0.3	0.1	0.1			1.3	5.5	0.3	0.5		0.1	0.7	2.0	1.2			124.3	△ 14.7		109.6
3. 流動資産	117.4	38.9	0.3	0.3				1.3	0.8	0.2	0.1			0.2	0.5	0.1			166.5			166.5
資産合計	2,547.7	402.8	368.8	238.8	67.9	29.6		40.0	6.3	6.5	0.6		16.1	0.9	2.5	1.3			3,754.1	△ 14.7		3,739.4
負債の部																						
1. 固定負債	637.0	148.2	215.6		22.0	16.7		14.2		3.0			11.9						1,068.6	△ 5.5		1,063.1
2. 流動負債	79.7	10.2	33.1		1.0	2.0		4.3		0.6			2.9		0.1	0.1			134.0			134.0
負債合計	716.7	158.4	248.7		23.0	18.7		18.5		3.6			14.8		0.1	0.1			1,202.6	△ 5.5		1,197.1
純資産の部																						
1. 公共資産等整備国庫補助金等	300.2	13.7	84.9	1.5	33.5			8.0		1.4									443.2			443.2
2. 公共資産等整備一般財源等	1716.1	193.4	35.0	237.0	11.3	10.9		12.1	5.5	1.3	0.5		1.2	0.7	2.0	1.2			2,228.2			2,228.2
3. その他	△ 185.3	37.3	0.2	0.3	0.1		24.2	1.4	0.8	0.2	0.1		0.1	0.2	0.4				△ 119.9	△ 9.2		△ 129.1
純資産合計	1,831.0	244.4	120.1	238.8	44.9	10.9	24.2	21.5	6.3	2.9	0.6		1.3	0.9	2.4	1.2			2,551.5	△ 9.2		2,542.3
負債および純資産合計	2,547.7	402.8	368.8	238.8	67.9	29.6		40.0	6.3	6.5	0.6		16.1	0.9	2.5	1.3			3,754.1	△ 14.7		3,739.4



ニャオざね



くま博士



6月3日 平成21年度春季善行表彰表彰者市長表敬

善行表彰を受けた林 飛鳥さん（宮本町在住・埼玉県子ども会育成連絡協議会シニアリーダー）が、市長を表敬訪問しました。林さんは熊谷市子ども会育成連絡協議会のジュニアリーダーとしても、長年にわたり地域の子どもの良きお姉さんとしてボランティア活動に取り組んできました。



5月31日 国際交流バスツアー

熊谷市国際交流協会が主催したバスツアー（行先 大洗海岸・アクアワールド大洗水族館）に88人が参加し交流を深めました。

# Photo news

## フォトニュース



5月31日 熊谷祇園会創立50周年記念イベント

熊谷うちわ祭に関わる「熊谷祇園会」が創立50周年を迎え、コミュニティひろばで記念のイベントを開催し、御輿・屋台のパレードや、展示された山車・屋台ではにぎやかなお囃子が披露されました。



▲祝辞を述べる富岡市長

## Topics Kumagaya



6月13日・14日・20日・21日 小さい旅 無料シャトルバスの運行

能護寺のアジサイや別府沼公園のハナショウブが見ごろを迎え、籠原駅・道の駅めぬまを起点に、能護寺・別府沼公園・妻沼聖天山を結ぶシャトルバスが運行されました。多くの利用者が初夏の一日を楽しんでいました。



6月14日 スポ文・トリムウォークフェスティバル

熊谷スポーツ文化公園で、約300人が参加し、ただ歩くだけでなく申告タイムと実測タイムとの誤差の少なさを競うトリムウォークを楽しみました。



6月13日 第1回こうなんホテル祭り

江南総合文化会館ピア付近の水路で、初めてのこうなんホテル祭りが開催され、たくさんの方が美しいホテルの乱舞に心を奪われました。



5月23日 リサイクルフェア

環境美化センターで開催されるリサイクルフェアは、古本や家具類、自転車などが格安で販売される人気のイベントで、今回も大勢の来場者でにぎわいました。

5月23日 植栽ボランティア

富士見中学校の生徒が、市民ボランティアであるフラワーキーパーさんの指導を受け、市役所通線と星川通線の歩道の花壇に、ペゴニアの苗を植えました。



6月6日・7日 熊谷染染作品展示会

埼玉県の伝統手芸品である熊谷染の第44回染作品競技会に出品された見事な小紋、帯、友禅などが、商工会館大ホールで一般公開されました。



5月27日 高齢者ゲートボール大会

彩の国くまがやドームで、36チーム、236人が参加し、開催されました。選手の皆さんは、日ごろ鍛えた実力を発揮し、一緒にプレーする方々との交流を図りながら、有意義な一日を過ごしました。

## おたよりパレット

### テーマ 高校ラグビー・めぬまカップ

高校生の熱きスポーツの大会が、熊谷で繰り広げられました。彼らの真剣な姿に胸を打たれた方も多いと思います。これからも夢をつなげる選手たちに、期待し、応援していきたいですね。

※おたよりパレットは、市ホームページ <http://www.city.kumagaya.lg.jp/> でも、更に詳しく紹介しています。

市報クイズ5月号で寄せられたご意見を紹介します。

- 高校ラグビーは毎年見に行っていますが、西の花園、東の熊谷と言われるくらい実に迫力があって、楽しいです。(40代・女性)
- 妻沼の春の風物詩「めぬまカップ」がもう15回目になるんですね。ここからたくさんの方でこジャパンが生まれることを願っています。ひとつのボールを追う選手たちのひたむきな姿、ステキです。(40代・女性)
- めぬまカップは毎年応援にいきます。そのうち4回は食事のお手伝いをしました。全校に優勝してほしいと思うくらい、若さあふれる素晴らしいスポーツです。(70代・男性)
- 高校生の熱き戦いが市報の写真を通して伝わってきました。次回は応援にいききたいと思います。(50代・女性)
- 高校生がスポーツに打ち込んでいる姿に、日本の将来の明るさを見ることができました。関係者の方たちは大変だと思いますが、毎年たすきをつないでいてほしいです。(40代・男性)
- 毎年、全国各地から集まる女子サッカーが開催されると「何かボランティアを。」という気持ちから河川敷の炊き出しのお手伝いに出かけていました。立ち通しの煮たきは少々神経痛の脚にこたえましたが、若い方の声と元気な姿に痛みを忘れることができました。(80代・男性)

### 応募方法

ハガキまたはEメールに、クイズの答え・住所・氏名・年齢・電話番号・今月のテーマ「涼・クールダウン」についてのコメントを必ず記入のうえ、7月21日(火)までにご応募ください(一人につき一通)。  
※コメントがないものは無効となります。

《応募先》  
〒360-8601 宮町二丁目47番地1 熊谷市広報広聴課  
☐ kohokocho@city.kumagaya.lg.jp  
※なお、市内の商店・企業を知っていただくという趣旨で、当選者にはプレゼント引換券をお送りしますので、お店でご利用ください。当選者の発表は、プレゼント引換券の発送をもって代えさせていただきます。

5月号の正解 ①花火 ②日傘  
◆応募総数74通中、正解67通

今月のテーマ、「涼・クールダウン」にいただいたコメントは、「おたよりパレット」や市ホームページで紹介させていただく場合があります。

### 今月号の問題

- 次の□に入ることばを、それぞれお答えください。
- ①葛和田大杉神社と出来島八坂神社で東西□みこしが開催されます。
  - ②7月は□の非行問題に取組む強調月間です。

### 今月のプレゼント

花堤ご提供の、五家宝を、正解者の中から抽選で20人に差し上げます。

### 花堤

住所：榎町3番地  
電話：048-521-0471



読んで  
当てよう

## 市報クイズ



# 情熱 世代 夢追い人



5月4日 足利市長杯優勝時。前列賞状を持っているのが篠澤さん。チームが廃部に  
なったことで、  
プレイヤーとして  
は一段落しま  
したが、根っか  
らの野球好きで  
した。  
甲友クラブ  
との出会いは、  
定年退職した  
時のこと。既  
にメンバー  
だった高校の  
先輩に誘われ、  
数十年ぶりに  
バットとボー  
ルを握ること  
になりました。  
それから8

**大好きな野球と定年後に再会**  
私が若い頃、スポーツといえば野球でした。高校では甲子園を目指し、大学も野球部、就職して社会人チームにも所属しました。当時は先輩からも相当しごかれましたからね、生活態度や礼儀の面でも、野球を通して学んだことは数多いですよ。会社の



## 妻沼甲友クラブ 主将 篠澤 靖雄 さん (上奈良)

### 生涯現役の熱きチーム!「全員野球」で目指すは全国制覇

**妻沼甲友クラブ**  
昭和58年に創立した還暦野球チーム。60歳以上のメンバー約40人で構成され、最年長は82歳。週2回の練習のほか、年間30試合もの公式戦を戦う。平成20年8月からは公式戦で怒涛の25連勝を記録し、足利市長杯、宇都宮市長旗、埼玉県知事杯などで連続優勝を飾った。

**「常勝軍団」はこうして生まれた**  
我がチームの信条は「全員野球」です。一番大事にしているのは、皆が楽しいこと。結果は後からついてくるものです。好きで集まったメンバーが努力しているのだから、勝ちに徹するばかりが能じゃない。一人ひとりの技術に差はあれど、試合には、なるべく練習を一生懸命やっている選手を起用するようにしています。  
まずは楽しむ。そして、皆が試合に出てチーム一丸で勝負!そんなムードがチーム内の競争につながり、結果としてチーム力が向上しました。私だってバッティングセンターで密かに自主練習しています(笑)。  
最近では、常勝軍団と噂されるようになりましたが、最初から強かった訳ではありません。皆が努力して、いい関係を作ってこまで来れたんです。本当に素晴らしい仲間たちに恵まれ、いつも感謝と敬意の気持ちを覚えていきます。  
**全国制覇も夢じゃない!**  
還暦野球とって甘く見ること無かれ、選手たちの動きは現役そのものです。全国の強豪との実力差は紙一重で、全国制覇を狙える実力はついてきたと思っています。この夢を現実のものとするためにも、更にメンバーが増えるといいですね。野球が好きで、我こそはという方は、ぜひ私たちと一緒に汗を流しましょう。熱い思いがあれば、まだまだやれますよ!

年、現在は主将を務めながら、キャッチャーやファーストを守っています。  
**「常勝軍団」はこうして生まれた**  
我がチームの信条は「全員野球」です。一番大事にしているのは、皆が楽しいこと。結果は後からついてくるものです。好きで集まったメンバーが努力しているのだから、勝ちに徹するばかりが能じゃない。一人ひとりの技術に差はあれど、試合には、なるべく練習を一生懸命やっている選手を起用するようにしています。  
まずは楽しむ。そして、皆が試合に出てチーム一丸で勝負!そんなムードがチーム内の競争につながり、結果としてチーム力が向上しました。私だってバッティングセンターで密かに自主練習しています(笑)。  
最近では、常勝軍団と噂されるようになりましたが、最初から強かった訳ではありません。皆が努力して、いい関係を作ってこまで来れたんです。本当に素晴らしい仲間たちに恵まれ、いつも感謝と敬意の気持ちを覚えていきます。  
**全国制覇も夢じゃない!**  
還暦野球とって甘く見ること無かれ、選手たちの動きは現役そのものです。全国の強豪との実力差は紙一重で、全国制覇を狙える実力はついてきたと思っています。この夢を現実のものとするためにも、更にメンバーが増えるといいですね。野球が好きで、我こそはという方は、ぜひ私たちと一緒に汗を流しましょう。熱い思いがあれば、まだまだやれますよ!



あなたもできる  
**健康**  
recipe

**\*カラダの中から活性化\***

**暑さ負けや身体のほだり、のぼせにバグンの冷却効果**

なすの成分はほとんどが水分ですが、特徴である紫色の皮にはコレステロールを下げると言われていたナスニン、抗がん作用のあるポリフェノールが含まれています。  
更に、紫外線や発汗などで失われやすいビタミンCも含まれ、身体を冷やす効果もあるので夏場に最適です。  
(社)埼玉県栄養士会会員 村田 由美

コレステロール抑制

抗がん作用

冷却効果

**なすと鶏のもも肉のみそ炒め**



■材料・4人分(1人分323キロカロリー)

鶏のもも肉	2枚
なす	5~6本
小ねぎ	3本
にんにく	2片
塩、こしょう	少々
ごま油	大さじ2

《合わせ調味料》

みそ	大さじ2	砂糖	大さじ1強
酒	大さじ2	豆板醤	小さじ2弱

■作り方

- 鶏肉は一口大に切り、塩、こしょうをふる。
- なすは乱切り、にんにくは薄切りにする。
- フライパンにごま油を熱し、鶏肉の皮を下にして、両面をこんがり焼く。
- なすとにんにくを③に加え炒める。
- なすがしんなりしてきたら、合わせ調味料を加え、味をなじませる。
- 器に盛り、小口に切った小ねぎをのせる。

●健康づくり課 ☎ 048-528-0601

**人口と世帯** ●平成21年6月1日現在(対前月比)

■人口	206,449人(-24)	男	103,483人(-37)	女	102,966人(+13)
■世帯	81,810(+47)				

●発行日 平成21年7月1日  
●発行 熊谷市 ●編集 広報広聴課  
〒360-8601 熊谷市宮町二丁目47番地1  
☎ 048-524-1111(内線206)  
☎ 048-520-2870

「市報くまがや」は、毎月1日(原則)に発行します。  
「市報くまがや」は、再生紙を使用しています。