



中央公園のしだれ桜(千代鶴桜)と熊谷市役所本庁舎

4月1日 熊谷市は特例市に移行

特集

▼ P2

平成 21 年度の予算

▼ P6

市政ワイド
定額給付金のお知らせ ほか

▼ P10

市政情報

▼ P16

くらしの情報

催し・講習・募集・試験・スポーツ

▼ P20

くらしの相談

▼ P21

いきいき元気みんなの健康

▼ P24

文化施設情報

▼ P28

ニャオざね、くま博士の教えて！熊谷

▼ P30

フォトニュース・市報クイズ

おたよりパレット

▼ P32

情熱世代 夢追い人・フレッシュクッキング

発行日 平成21年4月1日 ●発行 熊谷市
編集 広報広聴課 〒360-8601 熊谷市宮町二丁目47番地1
TEL 048-524-1111(内線2006) FAX 048-520-2870

ガラス工芸に魅せられた人生 熊谷をアートなまちに

ガラス工芸家 ^{かがみ} 各務 ひとみ さん (末広)



ガラス工芸の道で生きる決意
大学4年の時、東京都庭園美術館で行われた「20世紀ヨーロッパ工芸展」で、チェコ作家が制作したガラスのオブジェを見た時、雷が落ちるような衝撃を受けました。とっさに「私もこれが作りたい！」という強烈な思いが込み上げてきました。今思えば、この偶然の出会いが私の人生を大きく変えたのだと思います。
大学卒業後、ガラスとは無縁の仕事に就いたものの、ガラス工芸のことが片時も頭からはなれず、1年で退職を決意し、まっしぐらにガラス工芸の世界に飛び込みました。

北陸にあるガラス学校で3年間、基礎から学びました。必死で制作に取り組む中、「作る喜び」に気が付き、そして「生きる喜び」を心の底から感じました。その瞬間、生まれてきて本当に良かったととめどなく涙が溢れました。私にとって、ものづくりとは感動の連続であり、生きていく証なんです！卒業後は、見聞を広めるためアメリカやドイツでガラスを学び、大きな刺激を受けました。

情熱世代

夢追い人

各務さんの作品



新たな活動拠点をオープン
4月1日に「各務ガラス工房」を市内の末広に開きました。ここからアートを発信していきたいですね。そして、器やアクセサリーやトランプ玉づくりなどの教室も企画して子どもからお年寄りまで気軽にガラス工芸を楽しんでもらえるスペースにしたいと思っています。ぜひ、遊びに来てください！
将来は、熊谷の街なかに自分の作品がたくさん飾られるといいなあ。街角のちよつとした所にガラスのオブジェがあったりする。熊谷がそんな「アートなまち」になると素敵ですね。

各務ガラス工房ホームページ
www.kagami-glass.com

FRESH COOKING

Oh! 地場産農産物でフレッシュクッキング

●お祝い事やパーティーメニューに フランスパンの彩り野菜パテ

今月の料理人は上須戸の 柿沼 信子さん
●農業振興課(妻沼庁舎) TEL 048-588-1321

■材料

フランスパン	1本
食パン(8枚切)	5~6枚
(耳を取る)	
ニンジン	小1本
いんげん	8~10本
とうもろこし	1/3~1/2本
(缶詰でも可)	
ハム	1パック
プロセスチーズ	3~4枚
とろけるチーズ	3~4枚
塩・こしょう	少々
マーガリン・粒マスタード	
・マヨネーズ	適量

■作り方

- ①ニンジン・いんげんは茹でて、5mm~1cmに切る。
とうもろこしも茹でて芯からはずしておく。
- ②ハム・プロセスチーズ・とろけるチーズも5mm~1cm角位に切る。
- ③フランスパンは半分に切り、中をくりぬく。(周りを1cm位残す)
- ④①②と、くりぬいたフランスパン・細かくした食パンをボールに入れ、マーガリン・粒マスタード・マヨネーズ・塩・こしょうを加え、クリーム状によく混ぜる。
- ⑤くりぬいたフランスパンに④をよく詰め込み、ラップをして一晩冷蔵庫にいれ具を落ち着かせてから、3cm幅に切る。

※ゆで卵・その他冷蔵庫にある野菜を使ってもおいしいです。

●健康づくり課 TEL 048-528-0601



ここ point!

パテを切り分けた時、きれいな仕上がりとなるよう具はすき間なく詰め込みます。
市販の冷凍ミックスベジタブルを利用すれば野菜の下ごしらえも簡単。前夜に準備できるので、忙しい朝はカットするだけの手軽さ。朝食やお弁当にも重宝するメニューです。

人口と世帯 ●平成21年3月1日現在(対前月比)

■人口 206,261人 (-81) 男 103,235人 (-54) 女 103,026人 (-27) ■世帯 81,216 (+9)

「市報くまがや」は、自治会を通してお届けします。また、市役所・行政センター・出張所・公民館・駅連絡所などでもお配りしています。インターネットでも「市報くまがや」をご覧になれます。(URL) <http://www.city.kumagaya.lg.jp/> 「市報くまがや」は毎月1日(原則)に発行します。

市報くまがやは、再生紙を使用しています。

●熊谷染小紋圖案 (市立熊谷図書館所蔵)



平成21年度の予算について お知らせします

今回は、「ニャオぎね」が予算について、わからないこと、疑問に思うことを市長にインタビューすることになりました。

◆財政課内線 241

ニャオぎね 今日は、平成21年度の予算について、市長に直撃インタビューすることになったにや。財政のことはずかしいけど、市民の代表として、素朴な疑問をぶつけたにや。市長、今日はよろしくお願ひしますにや。

市長 こちらこそ、よろしくお願ひします。いつも、熊谷市のために活躍してくれてありがとうございます。

ニャオぎね それほどこでもないにや。そういうわけてしまうと照れるけど、質問は遠慮しないでいくにや。まず、平成21年度予算は、どんな考え方で作ったのかにや？

予算編成方針

市長 予算を編成する際の考え方については、「予算編成方針」を作成しています。要点を示しますと、次のようになります。

- 平成21年度は、100年に一度といわれる経済不況のなかではあるが、前年度の積極予算の方向を可能な限り引き継ぐため、無駄を省き、真に必要な施策に果敢に取組む。
- 総合振興計画を基本に、信頼性の高い行政、市民が誇れるまち、幸せが実感できる笑顔があふれるまちを目指し、福祉、環境、教育といった分野を中心に予算の編成を行う。

ニャオぎね 順番に説明してほしいにや。

市長 まず、①は経済の見通しの話です。最近の景気の悪化については、ニャオぎねも知っていることと思いますが、本市においても、税収が20億円以上落ち込むと見込んでいます。

ニャオぎね それは、大変だにや。こういうときは、事業をどんどんやめて、スリムな行政にしないといけないにや。

市長 ニャオぎねのいうことも、もつともです。でも、その一方で、こういうときには市民生活も大変です。経済対策などにも配慮しなくてはなりません。景気が悪く、市民生活が苦しいときにこそ、市民サービスを下させないようにはなくてはなりません。ですから、税収は20億円以上の減少を見込んでいますが、予算規模は9億円の減に抑えています。

ニャオぎね そうすると、差の1億円は

市長 ここでぜひともご理解いただきたいのですが、市の借金は、お金が足りないので、それを補てんするために借り入れるのではないということなのです。そういった赤字補てんの借金は、法律で禁止されています。

ニャオぎね それじゃあ、どういうものに借金ができるのかにや？



そういったものが、合計で25.2%、約4分の1ほどあるということなのです。

借金のシクミ?

ニャオぎね 次は市債だにや。これが今年する借金だにや。

市長 そうです。約37億円、6.7%です。ニャオぎね くま博士からは、「借金はほどほどに」と教わったにや。この額は、ほどほどなのかにや。

市長 ほどほどというより、必要最低限と考えています。この約37億円のうち、約27億円は、ルールとして、国から割り当てられた借金なのです。簡単に説明しますと、国から来る地方交付税は、実のところ、元手が足りていません。そのため、足りない分の一部を借金するよう、国から各市町村に割り振られているのです。

ニャオぎね ということは、残りの約10億円が、市長が決めた借金ということにや？

市長 そうです。市の収入の約1.9%、必要最低限に留めたことご理解いただけるとは思いません。せつかくだから、0円にはできなかったものかにや？

平成21年度 当初予算

一般会計	555 億円
特別会計	299 億 5,000 万円
水道事業	71 億 3,375 万円
合計	925 億 8,375 万円



平成21年度予算 一般会計 555 億円の内訳

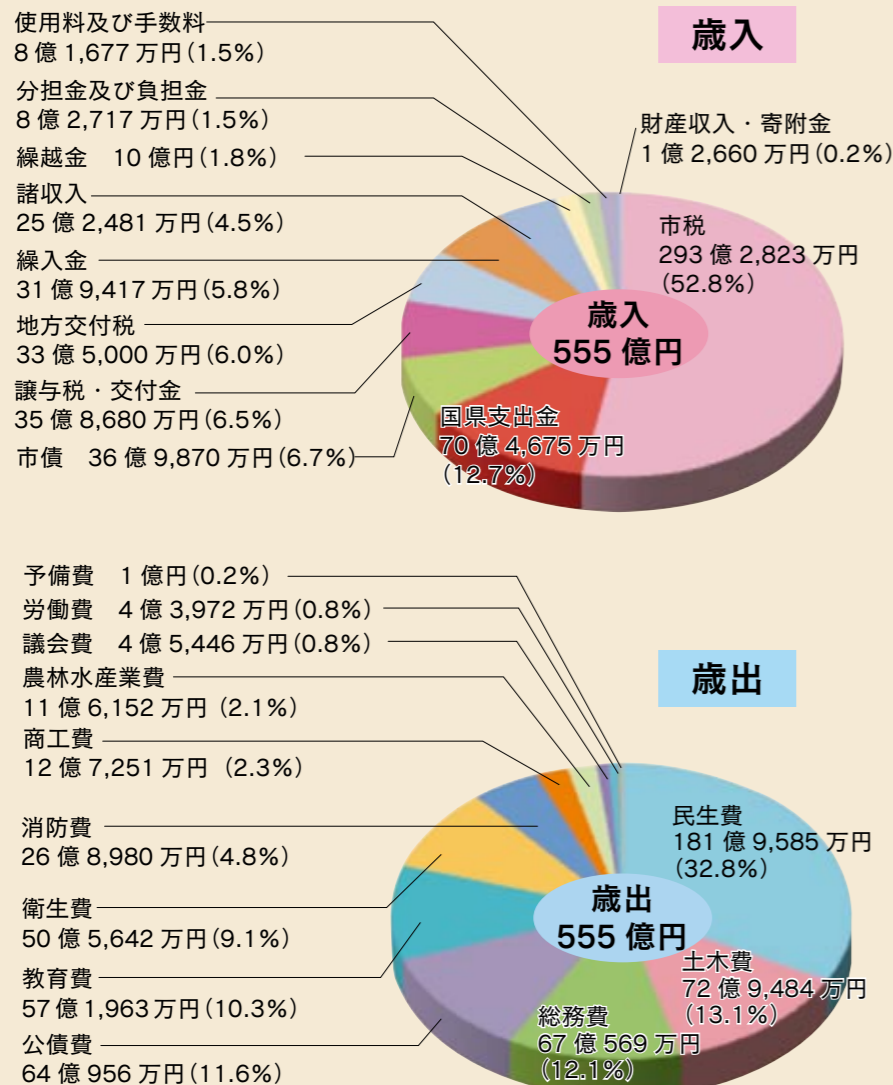

歳入を見てみよう

ニャオぎね それでは、予算の中身についても聞きたいにや。熊谷市が使えるお金ってどれくらいあるにや？

市長 左のページの表「平成21年度当初予算」をご覧ください。これが、予算の規模をあらわしたものです。一般会計は、555億円ということになります。

ニャオぎね ゴーゴーゴーだにや！市長、もしかしてこれは狙ったのかにや？

市長 いえいえ、そんなことはありません。必要な事業を積み重ねた結果です。

ニャオぎね しちよーの口元がちよっと緩んでいるようにもみえるけど、ここは次にいくにや。一般会計以外はどうにや？

市長 このほかに、下水道などの特別会計で299億5千万円、水道事業で約71億3千万円の予算がありますので、熊谷市全体では、約925億8千万円ということになります。

ニャオぎね 一般会計は、円グラフ(左ページ)があるにや。中身を説明して欲しいにや。

市長 まず、歳入から見ていくことにしましょう。市税が約293億円で、52.8%と半分以上を占めています。熊谷市の事業は、半分以上、市民皆さんからお預かりした税金で成り立っているのです。

ニャオぎね 国や県から来るお金もあるみたいだにや。

市長 国県支出金、一つ飛ばして、譲与税・交付金、地方交付税の3つです。

これは、バランスシートでいうところの...。

ニャオぎね バランスシートは去年の市報5月号でくま博士に教えてもらったにや。借金があつてもその反対側に道路や学校などの資産が残っているということにや！

市長 すこい！勉強の成果ですね。逆に、お金が足りないのに、それを補てんするためにおこなった借金には資産が残りません。それを繰り返すと、資産がないのに負債ばかりが増えていき、いつかは債務超過になってしまうのです。そういった借金は禁じられています。

ニャオぎね 借金には、歯止めがかかっているのにや。

市長 そうです。それから補足ですが、歳出のほうで、公債費というのがありますが、今年返済借金の額です。約64億円、11.6%を占めています。借りる額が返済額を上回ると、借金の残高は増えることになりま

ニヤオさね ニヤオさねも中国で起きた四川大地震のニュース見たにや。早く建て替えて欲しいにや。

市長 早くやりたいところなのですが、建て替えてということになると、一棟数億円もかかりますから、いつぱいという訳にもいきません。そこで、耐震診断を行うことにより、建て替えていくのか、耐震補強でいくのか、判断したいと考えています。

ニヤオさね にやるほどにや。ニヤオさねも新しい体育館で体育やりたいけど、補強してくれると安心だにや。

市長 えっ？ニヤオさねは学生さんだったんですか？

ニヤオさね まだ設定が決まっていないところを質問されても困るにや。次行くにや。

市長 まず「小中学校屋内運動場耐震化事業」です。耐震診断を実施していない全ての体育館の耐震診断を実施します。

ニヤオさね 耐震診断をしていない体育館があったのかにや。不安だにや。

市長 この点については、少し説明が必要ですね。まず、校舎については、最優先で耐震化を進めてきました。今年度には、全ての学校の耐震化が完了する見込みとなりました。

ニヤオさね そこで、次は体育館ということになったわけにや。

市長 そうです。体育館については、古いものから順番に建て替えを行ってききましたが、古い耐震基準で建てられた体育館が、まだ18校ありますので、これらの耐震診断を実施するものです。

重点配分事業
(3) 安心安全対策

平成 21 年度の重点配分事業

() は事業費〔単位：千円〕

<p>(1) 子育て環境の整備</p> <ul style="list-style-type: none"> ○ こんにちは赤ちゃん事業 (8,000) ○ 養育支援訪問事業 (2,176) ○ 地域子育て支援拠点事業 (62,771) ○ 放課後児童保育室整備事業 (56,561) 	<p>(3) 安心安全対策</p> <ul style="list-style-type: none"> ○ 小中学校屋内運動場耐震化事業 (54,000) ○ 建築物耐震改修補助事業 (2,250) ○ 総合防災訓練の実施 (1,400) ○ 中央消防署等建設事業 (31,000) ○ 安心安全道路ネットワーク整備事業 (30,855)
<p>(2) 市内経済の活性化・中小企業支援政策</p> <ul style="list-style-type: none"> ○ 中小企業融資あっせん事業 (801,380) ○ 熊谷駅前通アーケード撤去 (2,700) ○ 熊谷ブランド物産事業 (3,904) 	<p>(4) 環境対策</p> <ul style="list-style-type: none"> ○ あつぱれ・冷ませ・低公害車導入事業 (11,000) ○ あつぱれ・天晴・新エネ・省エネ機器普及推進事業 (22,000) ○ 生活排水処理基本計画策定事業 (8,000) ○ 緑の基本計画策定事業 (4,320)

市長 次は「建築物耐震改修補助事業」です。古い木造建築物の耐震診断、耐震改修費用の一部を助成します。

ニヤオさね おうちも地震に強くしなくちやにや。

市長 今度は「あつぱれ・冷ませ・低公害車導入事業」ですが、これは、環境

重点配分事業
(4) 環境対策



すので、そこに限ってお話しをすると、来年度1年間で、熊谷市の借金の残高は、約485億円から約466億円に減ることになります。

ニヤオさね ゆっくりだけど、着実に減らしているんだにや。

市長 次に歳出について説明して欲しいにや。

ニヤオさね 民生費は、生活保護や子ども医療などの福祉にかかる経費だったにや。

市長 そうです。それから、土木費、総務費、公債費、教育費などが1割前後で並んでいます。

ニヤオさね これだと、ニヤンだかいメージがわきにくいにや。

市長 そうですね。それでは具体的に、今年行う主な事業について説明しましょう。まず、昨年度から実施している、**子ども医療費給付事業**や、**熱中症対策事業**は、引き続き実施いたします。

ニヤオさね こども医療費は、ニヤオさねのお友だちのママさんがたにも好

市長 そうですね。それから、土木費、総務費、公債費、教育費などが1割前後で並んでいます。

ニヤオさね これだと、ニヤンだかいメージがわきにくいにや。

市長 そうですね。それでは具体的に、今年行う主な事業について説明しましょう。まず、昨年度から実施している、**子ども医療費給付事業**や、**熱中症対策事業**は、引き続き実施いたします。

ニヤオさね こども医療費は、ニヤオさねのお友だちのママさんがたにも好



子育て支援施設「なかよし」

市長 先程の耐震助成や、省エネ機器助成などは、改めて市報でお知らせします。ほかにもいろいろお話ししたい事業があるのですが、時間が来てしまいました。

ニヤオさね 今日は緊張したけど、予算について、ちょっとわかったような気が

市長 いいえ。

ニヤオさね 新しい車を買いたいにや。

市長 これは、もともと老朽化したなどの理由で、買い替え予定であったものについて導入するものです。すでに8台導入済みです。今年の6台で、合計14台になります。それから、ごみ収集車も1台、天然ガス自動車を導入する予定になっています。

ニヤオさね それは楽しみです。ニヤオさねもまだ見かけたら、手を振っちゃうかもしれないにや。

市長 それから、「あつぱれ・天晴・新エネ・省エネ機器普及推進事業」では、従来から行っているソーラーパネルに加えて、CO₂削減等に効果のあるエコキュート、エコウイールなどの省エネ給湯器を設置する方に対しても、1万円から2万円の助成を行います。

ニヤオさね これ以上温暖化が進むと、熊谷市がもっと暑くなっちゃうもんじや。地球に優しい熊谷市になってほしいにや。



天然ガス自動車

評だにや。

市長 それはうれしですね。対象となるお子さんを中学校卒業まで拡大しました。

ニヤオさね 窓口でお金を払わなくて良いのもうれしにや。

市長 次に、今年、重点的に取り組む事業について説明しましょう。上の「平成21年度の重点配分事業」という表をご覧ください。

ニヤオさね 「こんにちは赤ちゃん事業」って面白い名前だにや。

市長 これは、生後4か月を迎えるまでの赤ちゃんのいるすべてのご家庭を、保健師などの専門職が訪問するというものです。そこで、悩みを抱えたご家庭がありましたら、次の「養育支援訪問事業」で支援するという流れになっています。また、「地域子育て支援拠点事業」は、新たに大麻生公民館と大里保健センターに子育て支援のための拠点施設を開設するものです。

ニヤオさね ニヤオさねも、子育ての悩みを聞くのは限界あるしにや。専門の人に来てもらったり、気軽に集まれるような場所があったら、ありがたいにや。

市長 最近核家族化が進んで、育児の孤立を感じるお母さんがたも多いと聞

市長 「あつぱれ・冷ませ・低公害車導入事業」ですが、これは、環境



乳児・産婦訪問

さらに詳しい情報は、財政課（市役所3階）またはインターネットの市ホームページでもご覧になれます。

◆財政課 内線241



がするにや。一年間にどのくらいの歳入があつて、どんなことにいくら歳出するのか、ちゃんとして計画したものが、予算なんだにや。

市長 しかも、予算として掲げた事業は、市民サービスとして、今年一年の間に必ず行いますということ、私が、市民皆さんにお約束したことになるのです。

ニヤオさね やっぱ予算って重要なんだにや。なんてたって、市長とニヤオさねの間の約束なんだからにや。

市長 不況により財源は厳しいものの、総合振興計画に掲げる「川と川 環境共生都市熊谷」の実現に向けて、精一杯頑張ります。ニヤオさねも、今日は慣れない仕事で大変だったと思いますけど、ありがとうございます。

ニヤオさね 今日は厳しい質問でいきなりたいと思つてたけど、熊谷の暑さ並みの市長のアツきにおかれ気味だったにや。というわけで、さよにやらだにや。

きます。そうしたお母さんがたの助けになればと考えています。

ニヤオさね 働くパパママの応援もあるんだにや。

市長 「放課後児童保育室整備事業」では、石原小学校、中条小学校、籠原小学校内に、新たな児童クラブを整備します。児童クラブは、仕事と家庭の両立というだけではなく、子どもたちの放課後の安全という意味でも、重要だと考えています。

ニヤオさね 最近、子どもたちが巻き込まれる事件や事故が多いもんじや。

市長 「中小企業融資あっせん事業」は、未曾有の経済不況のなかで、中小企業を運営されている方々を応援するため、融資制度を充実させるものです。限度額を拡大し、利子の補助を行うなど、県内でも最も有利な制度となっております。

ニヤオさね 「みぞう」ってむずかしいことばだにや？でも、これは地域を元気にするために必要な事業だにや。

市長 「あつぱれ・冷ませ・低公害車導入事業」は、



重点配分事業
**(2) 市内経済の活性化
中小企業支援政策**

定額給付金

簡便な郵送申請をご利用ください

平成21年2月1日現在、本市に住民登録等のある方に対して、定額給付金の申請書を郵送しました。
4月4日(土)頃までには届く予定です。届きましたら、申請のご案内に従って、手続きをお願いします。

郵送申請方法

- 定額給付金は、原則として世帯主(申請・受給者)本人名義の金融機関口座への振込みとなります。
- ① 給付対象者、給付金額をご確認のうえ、「定額給付金申請書(請求書)兼口座振込依頼書」の氏名の欄に押印、必要事項を記入したもの
 - ② 世帯主(申請・受給者)の本人確認書類(運転免許証等)の写し(コピー)
 - ③ 世帯主(申請・受給者)の本人名義の振込先口座の通帳の写し(コピー)
- 以上3点を返信封筒に同封し、ご返送ください。
- 申請受付期間**
4月6日(月)～10月6日(火)
- (※当日消印有効)
- なお、窓口申請受付も4月6日(月)から、市役所および各行政センターで行います。詳しくは、申請のご案内をご覧ください。

定額給付金詐欺にご注意!

定額給付金の給付をよそおった「振り込め詐欺」や「個人情報詐取」にご注意ください。

※市役所などがATM(銀行・コンビニなどの現金自動預払機)の操作をお願いすることは、絶対にありません。

※ATMを自分で操作して、他人からお金を振り込んでもらうことは絶対にできません。

※市役所などが、「定額給付金」の給付のために、手数料などの振込みを求めることは絶対にありません。

※自宅や職場などに、不審な電話や郵便が届いたら、迷わず、市役所や熊谷警察署 ☎048-526-0110 または警察相談電話 ☎048-822-9110 または#9110)にご連絡ください。

◆企画課 ☎内線549

名誉市民に金子兜太氏



このたびの3月市議会定例会において金子兜太氏に対し名誉市民の称号が贈られました。

金子氏は、18歳から俳句を始め、銀行員として勤務する傍ら、精力的に創作活動を続けました。昭和30年には、第1句集「少年」を刊行し、さらに昭和37年新しい俳句の流れの原動力となる同人誌「海程」を主宰しました。昭和49年銀行退職後は、俳句専念の日々を送られ、前衛俳句の旗手として活躍し、これまで多くの代表句を詠まれています。

この間、昭和58年現代俳句協会会長に就任し、平成12年からは同協会名誉会長として俳壇の更なる活性化に尽力されています。

これら永年のご功績により、昭和63年に紫綬褒章、平成6年には勲四等旭日小綬章を受章され、平成17年には日本芸術院会員に選ばれており、本市においても平成15年度熊谷市文化功労表彰により、その功績を讃えています。

また、市内常光院には、代表句の一つ「たつぷりと鳴くやつもいる夕ひぐらし」の句碑が建立されています。

現在も日本を代表する俳人として活躍され、昨年11月には平成20年度文化功労者に選ばれました。

◆秘書課 ☎内線204



富岡市長より名誉市民の称号が贈られる金子氏

市による計量事務が始まります

平成21年4月1日、特例市になり県から市へ計量法に基づく事務が移管されました。

これまで県が2年に1度実施していた業務用ばかりの定期検査など計量事務を、市が実施することになります。

はかりの定期検査のほか、日常生活に欠かせない電気メーター、水道メーター、ガスメーターやガスリンスタンドのガスリンメーターなど、市民生活に深く関係する計量器について、その数字が正しく計量されているか、また百貨店、スーパーなどのバック詰め食料品のラベルに表示されているグラム数があるのとおり入っているかなど各事業者を対象に検査します。

近年、虚偽表示が問題になることがありますが特定計量器(業務用計量器)を使用する事業者の皆さんに「正しい計量」を行っていただくことで、量に係わる表示の安全を確保し市民の消費生活を支えます。

◆商業観光課 ☎内線477

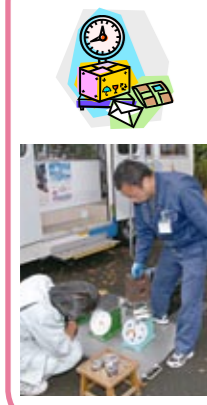

熊谷市商品券(プレミアム付き)販売

定額給付金の給付に併せて、プレミアム付き商品券を発売します。

熊谷市商品券利用上の注意

- 販売開始日**
5月15日(金)から(売切れ次第終了)
- 販売場所**(次の商工団体の各事務所)
熊谷商工会議所、大里商工会、江南商工会、妻沼商工会
- ※上記販売場所のどこでも購入できます。車をご利用の方には、売り場と駐車場が隣接する、大里、江南、妻沼の各商工会での購入をお勧めします。
- ※この他、臨時販売所を設置する予定です。
- 有効期間**(商品券が使える期間)
5月15日(金)～8月31日(月)
- ※有効期間を過ぎた商品券は無効となります。その際、現金での払戻しはできませんのでご注意ください。
- 発行総額**
8億8千万円(市から8千万円をプレミアム分として上乗せします。)
- 販売方法**
額面1千円の商品券11枚つづり1冊を、1万円で販売します。(1千円分お得です。)
- 購入限度** 1人10冊まで

- 利用できるお店・事業所** 熊谷市商品券取扱店のポスター、のぼり旗を掲示しているお店・事業所で幅広く利用できます。
- ※利用できるお店・事業所および臨時販売所などは、新聞折込等でお知らせします。
- 利用できない商品・サービス**
- (1) 換金性が高いもの(商品券・ビール券・図書券・切手・印紙・プリペイドカードなど)
 - (2) 「風俗営業等の規制及び業務の適正化等に関する法律」第2条第5項に規定する性風俗関連特殊営業に係るもの
 - (3) 国や地方公共団体への支払い
- 発行団体** 熊谷商工会議所、大里商工会、江南商工会、妻沼商工会
- ◆熊谷商工会議所 ☎048-521-4600
◆大里商工会 ☎0493-39-0482
◆江南商工会 ☎048-536-1399
◆妻沼商工会 ☎048-588-0140
◆産業振興課 ☎内線505

地域元気明日を描く あなたと市長のハートフル・ミーティング

ハートフル・ミーティングは、市長が市内各所に出向き市民皆様のご意見やアイデア等をいただき、今後の市政に反映させるための懇談会です。皆様のご参加をお待ちしています。

	第1回	第2回	第3回	第4回
対象	主に桜木小学校区	主に石原小学校区	主に熊谷西小学校区	主に熊谷東小学校区
とき	4/25(土) 10:00～12:00	4/25(土) 14:00～16:00	5/16(土) 9:30～11:30	5/16(土) 14:00～16:00
ところ	桜木公民館	勤労会館第3会議室	箱田高齢者・児童ふれあいセンター	熊谷会館展示室
テーマ(1)	特例市後の熊谷市政	熊谷市総合振興計画	魅力あるまちにするために 家庭・地域・学校による 教育環境づくり	熊谷市のまちづくり
テーマ(2)	地域の活性化策	子どもの教育		地域と学校のかかわり

募集対象および人員
主に、その小学校区に在住・在学・在勤の方、または学区内保育所、幼稚園、児童館等利用者の保護者で各回40人程度

申込み
電話またはFAX、Eメールに住所・氏名・電話番号を記入のうえ、開催日の一週間前までに右記に申し込めば大丈夫です。なお、熊谷会館での開催時には、2歳以上の幼児を保育士がお預かりします。託児、手話通訳を必要とされる方は、申込みの際にお申し出ください。

◆政策調査課 ☎内線369
☎048-525-9222
Eメール seisakuchosa@city.kumagaya.lg.jp

新エネ・省エネ機器の設置に補助金を交付します

地球温暖化対策およびヒートアイランド対策の一環として、次の補助金を交付します。

	住宅用太陽光発電システム設置費補助金	住宅用高効率給湯器設置費補助金
補助対象者	市内に自己の居住のために所有する住宅または新築する住宅に、平成21年4月1日以降に住宅用太陽光発電システムを設置しようとする方で、市税の滞納のない方。(必ず設置前に申請してください。)	市内に自己の居住のために所有する住宅に、平成21年4月1日以降に高効率給湯器を設置した方で、市税の滞納のない方。(必ず設置後に申請してください。)
補助対象機器	太陽電池の最大出力が10キロワット未満で、未使用品であること。既設の太陽光発電システムに増設の場合は、既設部分を含め10キロワット未満であること。	設置前に未使用品であるもので、有限責任中間法人日本エレクトロヒートセンター、有限責任中間法人都市ガス振興センター、日本LPガス協議会の補助対象機種であるもの。
補助金額	1キロワットあたり5万円に太陽電池の最大出力を乗じて得た額とし、20万円を上限とする。	CO ₂ 冷媒ヒートポンプ給湯器(エコキュート)が2万円、ガスエンジン給湯器(エコウィル)が2万円、潜熱回収型給湯器(エコジョーズ)が1万円。
受付期間	4月1日(水)～平成22年2月15日(月)	4月1日(水)～平成22年3月31日(水)
申請書等の提出先	環境政策課(江南庁舎)	

※各補助金は交付申請書の受付順に審査し、予算の範囲内での交付決定を行いますので、受付期間中でも予算の額に達した場合は受付を終了させていただきます。

なお、各補助金制度の案内および申請書等は、環境政策課および妻沼行政センター市民環境課で配布しています。また、市ホームページからもダウンロードできます。

その他、申請書の添付書類など、詳しいことは、申請用紙に添付してある案内、または市ホームページを参照してください。

◆環境政策課(江南庁舎) ☎048-536-1521

市民の公益活動を支援します

「はじめの一步助成金」申請団体を募集します

NPO・ボランティア等の団体で、公益性のある活動を行う市民活動団体の活性化を図るため「はじめの一步助成金」を交付します。

主にこれから活動を始める団体を支援する「スタート助成金」と、すでに活動を行っている団体が、活動をさらに活発にするための経費に対する「チャレンジ助成金」があります。

スタート助成金

1団体当りの上限額 10万円(5団体程度)

新たに市民活動団体として公益活動を開始する団体、または特定非営利活動法人(NPO法人)の認証を目指している団体等を対象に、団体が活動や事業を開始できるよう立ち上げ期に係る費用に対して支援します。

チャレンジ助成金

1団体当りの上限額 30万円(5団体程度)

現在市民活動を行っている団体を対象に、公益活動を拡大、または他の団体と合同事業を開始する場合など、活動基盤の拡充等に係る費用に対して支援します。

助成金の手引き・申請書

4月1日(水)から配布(土・日曜日、祝日を除く)

※市ホームページからも入手できます。

受付期間

4月21日(火)～5月8日(金)(土・日曜日、祝日を除く)

※重複して応募することはできません。

助成対象期間 交付決定日～平成22年3月31日(水)

助成金交付団体の決定 6月中旬

助成金の交付 概算交付もできます。

実績報告書の提出 事業終了後14日以内

配布・受付場所 市民活動推進課(市役所4階)

※申請には事業計画書、団体概要書等が必要です。詳しくは申請の手引きをご覧ください。

◆市民活動推進課 ☎内線 475

市民の公益活動を支援します

市民活動保険

安心して市民活動に参加できます

公益性のある活動を行う団体が実施する市民活動中、参加者の方が負傷した、物品などを壊してしまった、このような場合、その補償を受けることにより、負担の軽減が図られますので安心して活動に参加できます。

対象となる活動

市民や行政にとって有益である活動で、無報酬(交通費などの実費支給は無報酬とみなします)で参加する継続的、計画的または臨時に行われる活動です。(主な活動例) 防犯活動、清掃活動、交通安全パトロール、主催事業への参加

主な補償内容

(1)傷害事故	(2)損害賠償責任事故
死亡補償金 200万円	身体賠償 5,000万円
入院補償金 1日3,000円	財物賠償 1,000万円
通院補償金 1日2,000円	保管物賠償 500万円

※市外の方でも補償の対象になる場合があります。

保険料

市が全額負担します(個人等の負担はありません)。

申込み

保険の適用を受けるためには、活動団体の代表者による登録が必要です。登録は、随時受付をしており、一度登録されると継続されますので、代表者の変更等での再登録の必要はありません。新しく登録を希望される団体は、お問合せください。

活動を行う前に

団体の代表者等は、活動の開始前に必ず参加者の把握をしてください。

事故の報告

事故が発生したら速やかに市の担当窓口へ連絡してください。

◆市民活動推進課 ☎内線 330

長寿医療制度

高齢者の健康づくりを支援し、お元気に暮らせるよう、次の事業を新たに4月から実施します。

■高齢者の人間ドック・脳ドック検査料の助成

対象者 ※長寿医療制度(後期高齢者医療制度)の加入者で、保険料を完納している方

補助額 限度額30,000円(1年度に1回、検査料から差し引き。指定医療機関での人間ドックまたは脳ドックが対象です)

手続方法 指定医療機関に予約後、保険証と印鑑を持参し、担当窓口申請してください。

◆保険年金課 ☎内線 278

◆大里・江南行政センター市民福祉課、妻沼行政センター市民環境課

◆長寿いきがい課 ☎内線 290

◆大里・江南行政センター市民福祉課、妻沼行政センター福祉課

※75歳以上の方、65歳以上で一定の障害をお持ちの方(認定を受けた方)が対象です。

◎指定医療機関、指定保養施設は原則国民健康保険と同様ですが、詳細についてはお問合せください。なお、国民健康保険に加入されている方は、従来どおりの補助があります。

手続方法 指定保養施設に予約後、保険証と印鑑を持参し、左記窓口申請してください。

高齢者の健康づくりを応援します！

ずっと元気らしくらく体操教室
いつまでもいきいきと老後を過ごす為に、日常生活の中に簡単体操を取り入れませんか？

対象 65歳以上の市民(登録制)

※介護保険で要支援・要介護認定を受けている方は対象となりません。

持ち物 運動のできる支度、上履き用運動靴、タオル、飲み物(水筒またはペットボトル)、バスタオル

費用 無料

申込み 4月1日(水)から電話で左記へ。(会場はいずれか1会場とさせていただきます)

※全13回中、1回は口腔機能の向上、栄養改善教室を実施します。

◆長寿いきがい課 ☎内線 217

実施場所	実施日(1コース13回)	時間	定員	駐車場
別府公民館	6/1(月)・8(月)・15(月)・22(月)・29(月)、 7/6(月)・13(月)・27(月)、 8/3(月)・10(月)・17(月)・24(月)・31(月)	10時～12時	先着30人	有
市民ホール(中央公民館)	6/2(火)・9(火)・16(火)・23(火)・30(火)、 7/7(火)・14(火)・21(火)・28(火)、 8/4(火)・11(火)・17(月)・25(火)	〃	〃	〃(ご遠慮ください。)
ひかわ荘	6/3(水)・10(水)・17(水)・24(水)、 7/1(水)・8(水)・15(水)・22(水)・29(水)、 8/5(水)・12(水)・19(水)・26(水)	〃	〃	有

市民協働「熊谷の力」事業を実施します

平成20年度に協働事業提案制度で採択された4提案を、市民協働「熊谷の力」事業として実施します。

市民協働「熊谷の力」事業	実施団体	市のパートナー
地域のふるさと森保全事業	三本自治会	環境政策課(江南庁舎) ☎048-536-1521
鍋帽子でエコ生活事業	熊谷友の会	
心をつなぐネットワーク事業	くまがや市民活動ふれあいネットワーク	商業観光課 ☎内線 313
熊谷PR映画の制作事業	まちづくりプロジェクトめぬまチャンネル	

鍋帽子でエコ生活事業参加者募集

鍋帽子・保温調理の講習会に参加してみませんか(2回シリーズ)。

鍋帽子は鍋にかぶせて保温や保温調理ができます。家庭で楽しみながらCO₂の削減ができます。

とき	内容	ところ
5/29(金) 9:30～12:00	鍋帽子づくり講習会	勤労青少年ホーム講習室
6/5(金) 10:00～12:00	鍋帽子を使った料理教室	勤労青少年ホーム料理教室

費用 800円(2回分)

定員 先着15人(託児先着10人(費用100円))

持ち物 裁縫道具、持参できる方はミシン

申込み 5月22日(金)までに電話またはFAXで下記へ。

主催 熊谷友の会

☎048-524-5219、090-4591-0113(寺島)

FAX048-524-5219

◆環境政策課(江南庁舎) ☎048-536-1521

熊谷PR映画シナリオ募集

市では、市民団体と行政の協働事業として、熊谷をPRする映画を制作します。

つきましては、下記のとおり、シナリオ等を募集しますのでご応募ください。

募集内容

- ①シナリオ 原稿用紙(400字)3～5枚程度。
- ②映画で紹介したい場所 地名や施設名と、コメントや理由も教えてください。
- ③ボランティアスタッフ 撮影にご協力いただける方はご応募ください。

募集期限

①は4月30日(木)②、③は随時受け付けます。

応募先

〒360-0201 妻沼1429

めぬまチャンネル事務局 ☎048-588-5050

Eメール menu-ma-channel@amail.plala.or.jp

◆商業観光課 ☎内線 313

市政ワイド
熊谷市役所 ☎048-524-1111
大里庁舎
大里行政センター ☎0493-390311
妻沼庁舎
妻沼行政センター ☎048-588-1321
江南庁舎
江南行政センター ☎048-536-1521

市報政

土曜日一部業務を行っています

【今月の開庁日】
4・11・18・25日
【取扱時間】
8時30分～17時15分
【取扱業務】
・住民票・戸籍・印鑑登録の証明書の発行業務
・印鑑登録(廃止)業務
・税関係の証明書の発行業務
・市税の収納業務
・県収入証紙の販売業務
※右記以外の転入・転出・転居届や国民健康保険の資格異動届等の手続は行っていません。
【取扱場所】
市役所、大里・妻沼・江南行政センター
◆行政改革推進室 ☎内線216

固定資産税・都市計画税の納税通知書を発送します

平成21年度の固定資産税の納税通知書は、5月11日(月)付けで発送します。お手元に届きましたら標識番号などの内容をご確認ください。なお、納期限は6月1日(月)です。
◆市民税課 ☎内線245

軽自動車税の納税通知書を発送します

平成21年度の軽自動車税の納税通知書は、5月11日(月)付けで発送します。お手元に届きましたら標識番号などの内容をご確認ください。なお、納期限は6月1日(月)です。
◆市民税課 ☎内線245

生産緑地地区の指定希望の申請を受け付けます

平成21年度の受付期間は4月1日(水)～5月29日(金)です。生産緑地地区の指定を希望される方は、必要書類をそろえて、都市計画課(大里庁舎)へお越しいただくか、郵送で申請してください。必要書類は、市街化区域内の農地所有者に送付している「生産緑地地区の指定申請について」や市ホームページで確認してください。

子育て広場を開設します

子育て家庭の親子が気軽に交流を図る場として、子育て広場を大里保健センター1階に開設します。開設日は、原則として月・火・金曜日(祝日、年末年始を除く)です。

熊谷市企業紹介サイト「チャレンジ・ステージ くまがや」http://www.bear-v.com/ 求人情報データが充実! ◆産業振興課 ☎内線505

平成21年度の固定資産税・都市計画税の納税通知書は、5月8日(金)に発送します。第1期の納期限は、6月1日(月)です。
◆資産税課 ☎内線250

都市計画税について

地区	平成20年度	平成21年度
旧大里町	0.2%	0.3%
旧江南町	0.1%	0.2%

◆資産税課 ☎内線250

生ごみ処理容器等の購入費を補助します

1 生ごみ処理容器
対象容器・補助額
ゴミキエール 150ℓ 2,500円
コンポスター 190ℓ 2,500円
コンポスター 230ℓ 2,500円
EMサポートR 15ℓ 1,000円

申請方法 くまがや農協本店および各支店へ印鑑持参のうえ、申請してください。

2 生ごみ処理機(電気を使うタイプ)
対象 電気式生ごみ処理機全般
補助額 購入価格(消費税等除く)の1/2(100円未満切捨て15,000円を上限とします。)

申請方法 所定の申請用紙に販売店の証明等の必要事項を記入のうえ、廃棄物対策課または妻沼行政センター市民環境課に提出してください。申請用紙は市ホームページからダウンロードできます。

申請期限 申請には期限がありますのでご注意ください。
※本年度予算の範囲内での補助となります。
◆廃棄物対策課(江南庁舎) ☎048-536-1521
◆妻沼行政センター市民環境課

新しく公共下水道が利用できます

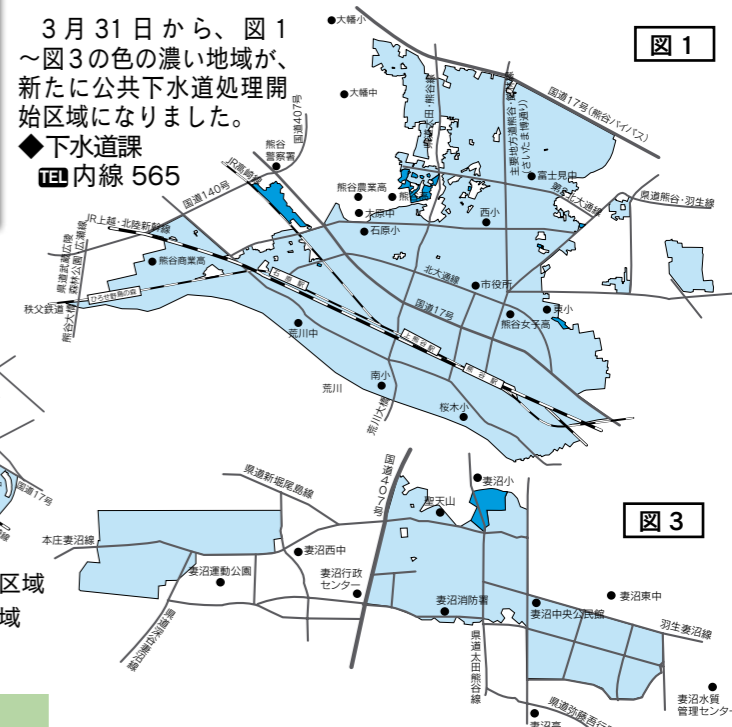

公共下水道処理開始区域になったら

公共下水道処理開始区域にある建物を所有されている方は、速やかに排水設備工事をお願いします。なお、区域内でくみ取り便所を使用している場合は、3年以内に公共下水道に接続された水洗便所への改造をお願いします。水洗便所への改造および排水設備工事は、必ず「熊谷市下水道排水設備指定工事店」に依頼して行ってください。
◆下水道課 ☎内線561

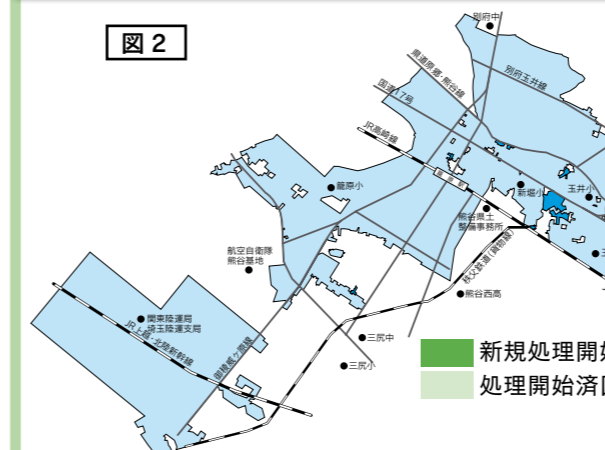

排水設備改造資金融資あっせん制度

排水設備の改造に要する資金の融資を利用する場合があります。市が取扱金融機関に融資あっせんする制度があります。ぜひ、ご利用ください。
貸付金額 10万円以上50万円以内
貸付利率 年利3%
返済方法 元利均等月賦方式で4年以内
取扱機関 市内金融機関
保証人 市内在住者1人
なお、公共下水道が利用できるようになってから、3年以内にこの制度を利用して排水設備の改造工事が完了し、かつ、貸付の完済後、利子の一部を補助します。
◆下水道課 ☎内線562

市営本町駐車場をご利用ください

定期駐車料金
今年4月から学生割引定期ができました。ぜひご利用ください!
学生: 1か月6,000円
一般: 1か月12,000円(車庫証明不可)

料金
回数券または、プリペイドカードを使用の場合、30分100円
4時間超から当日夜24時まで800円(1日料金)
※現金の場合、30分150円、4時間超から当日24時まで1,200円(1日料金)となります。
※回数券は、出口右側「管理入室」または商業観光課(市役所7階)でご購入ください。

営業時間
7時～24時(24時から翌日7時までは出庫できません。)

◆市営本町駐車場 本町一丁目174番地 ☎048-527-6006
◆商業観光課 ☎内線309

春の全国交通安全運動が実施されます

4月6日(月)～15日(水)
重点目標
子どもと高齢者の交通事故防止
子どもや高齢者が関係する交通事故が多く発生しています。ドライバーの皆さんは、子どもや高齢者への思いやりを持った運転を心がけましょう。

飲酒運転の撲滅
飲酒運転は、悲惨な重大交通事故を引き起こす可能性が高い悪質な犯罪です。道路を利用する全ての皆さんが、飲酒運転の悪質性・危険性を認識し、お酒を飲んだら運転しないのはもちろんのこと、運転する人にお酒を提供すること、飲酒運転の車に同乗すること、お酒を飲んだ人に車を提供することは絶対にやめましょう。

シートベルト・チャイルドシートの着用徹底と安全車間距離の保持
自動車に乗るときは、後部座席でも必ずシートベルトを着用しましょう。また、自動車の運転者は、同乗者全員がシートベルトを着用しているのを確認してから運転しましょう。
チャイルドシートは、使用する幼児の体格に合ったものを選び、正しくしっかり取付けましょう。

飲酒運転の根絶へ市民みんなで取組もう!
(平成21年熊谷市交通安全スローガン)

4月10日は「交通事故死ゼロを目指す日」です
交通事故をなくすためには、私たち一人ひとりが交通ルールを守り、思いやりのある交通マナーを実践することが大切です。
交通事故撲滅を目指し、皆さんのご協力をお願いします。

◆安心安全課 ☎内線285

10時から13時までです。親子の交流や子育て等に関する相談、子育てに関する情報の提供を行います。4月中旬開設予定です。詳細についてはこども課へ。
◆こども課 ☎内線292

子育て応援特別手当の申請をお願いします
世帯で第2子以降の子(生年月日が平成14年4月2日～平成17年4月1日)1人につき36,000円を1回限り支給します。詳細については対象世帯に郵送される案内をご覧ください。
◆こども課 ☎内線292

熊谷市文化振興基金助成金をご利用ください
対象者 市内に住所または活動の拠点を置く団体(または個人)で、一定の活動実績を有するか、または助成事業を完遂できる見込みのあること
対象事業 平成21年度中に行われる下記の事業
・活動成果発表事業(展覧会、演奏会など)
・各種大会等参加事業(成果発表など)
・文化財・郷土芸能等の保存・整備事業
・刊行物発行事業(文化、芸能、郷土史など)
なお、同一事業による再助成は受けられません。
助成金額 事業費の1/2以内で、10万円を限度
受付期間 4月15日(水)～6月1日(月)
※選考委員会(6月)を経て、助成対象者を決定し、7月上旬に通知します。
※申請書類は、社会教育課(市役所6階)にあります。
◆社会教育課 ☎内線394

平成21年4月から、公営住宅法施行令の一部改正に伴い、市営住宅に入居できる条件や入居後の家賃制度が見直されます。
市営住宅へ入居できる収入基準の改正
入居収入基準の政令月収を15万8千円に、裁量階層の入居収入基準の政令月収を21万4千円に改められます。

政令月収(改正前)	政令月収(平成21年4月以降)
一般申込者 20万円以下	一般申込者 15万8千円以下
裁量階層対象者 26万8千円以下	裁量階層対象者 21万4千円以下

入居収入基準の見直しにより、世帯収入の月額(所得)が下記の金額を超える方は市営住宅への申込みができません。
○一般の方…15万8千円 政令月収(月額所得)
○裁量階層…21万4千円 政令月収(月額所得)
※政令月収とは、入居者(予定者)全員の総所得を合算し、世帯構成に応じた所定の額を控除した後に月額換算した金額です。
※裁量階層とは、公営住宅法施行令において入居収入基準の緩和が認められている世帯のことで、障害者、高齢者、小学校就学前の子がいる世帯等が該当します。
◆建築課 ☎内線320

基金の紹介

市民の皆さんから寄せられたご好意により、現在21の基金が設置されています。基金には、条例の定めにより、特定の行為目的のために積み立てられるもの、また定額の資金を運用し、行政目的を達成するものがあります。主なものは、次のとおりです。皆さんの温かいご支援をお寄せください。

Table with 3 columns: 基金の種類, 目的, 受付窓口・問合せ. Lists various funds like 平和基金, 国際交流基金, etc.

配食サービス

日常の安否確認と生活の質の向上のため、昼食を自宅まで配達しています。

- 対象者: 虚弱な一人暮らし等の高齢者または重度心身障害者で、自分で食事の支度をするのが困難な方
提供日: 日曜日および年末年始を除く週4日まで
利用者負担: 1食あたり400円

健康入浴券を交付します

申請により65歳以上76歳以下の方に100円で利用できる券、77歳以上の方に無料券を交付します。

Table with 3 columns: 見晴湯, 桜湯, 朝日湯. Lists hot springs and their details.

敬老マッサージ・鍼灸サービス利用補助券を交付します

4月1日現在、満70歳以上の方に、申請により2,000円分の敬老マッサージ・鍼灸サービス利用補助券を交付します。

平成21年度敬老マッサージ・鍼灸サービス事業実施所(鍼灸院等)一覧

Table with 4 columns: 施術所, 住所, 電話, 施術内容. Lists various massage and acupuncture clinics.

し尿くみ取りおよび浄化槽清掃

4月から熊谷地域のし尿くみ取り制度が、委託制度から許可制度へ変更になりました。

Table with 3 columns: 制度, 変更後(4月1日から), 変更前(3月31日まで). Compares old and new systems.

し尿くみ取り手数料の支払い
4月にくみ取りした分から、手数料は直接業者にお支払いください。

浄化槽の適正な維持管理
きれいな川を子どもたちに！
浄化槽の維持管理が適正に行われていないと、汚れた水がそのまま流れて、水路や川が汚れてしまうほか、悪臭等によりトラブルの原因にもなります。

し尿くみ取り許可業者と浄化槽清掃業者(熊谷市・許可業者一覧表)

Table with 4 columns: 業者名, 所在地, 電話番号, 取扱業務. Lists licensed companies for urine collection and septic tank cleaning.

平成20年度 地下水継続監視調査結果

別府地区およびその周辺地域、千代地区およびその周辺地域では、平成10年度に実施した調査において、地下水からトリクロロエチレン等が環境基準を上回る値で検出されました。

Table with 6 columns: 調査地点, トリクロロエチレン, テトラクロロエチレン, 1,1-ジクロロエチレン, 汎-1,2-ジクロロエチレン, 1,1,1-トリクロロエタン. Shows groundwater monitoring results.

環境政策課(江南庁舎) ☎ 048-536-1521
水質検査についての問合せ
埼玉県大里福祉保健総合センター(熊谷保健所) ☎ 048-523-2811

平成20年度地下水継続監視調査結果

Table with 6 columns: 調査地点, トリクロロエチレン, テトラクロロエチレン, 1,1-ジクロロエチレン, 汎-1,2-ジクロロエチレン, 1,1,1-トリクロロエタン. Shows groundwater monitoring results for various locations.

環境基準 0.03以下 0.01以下 0.02以下 0.04以下 1以下
○単位: mg/l ○NDは、定量下限値未満を示す ○網掛けは、環境基準非達成を示す

ダイオキシン類の測定結果

熊谷衛生センターおよび江南清掃センターの排ガスに含まれるダイオキシン類の測定を平成20年11月に実施しましたので、お知らせします。

Table with 2 columns: 測定施設, 濃度. Shows dioxin measurement results for various facilities.

Table with 2 columns: 測定施設, 濃度. Shows dioxin measurement results for another set of facilities.

用語の解説
ng: ナノグラムと読み、ナノとは、10億分の1を示します。
TEQ: 毒性等価換算濃度 (Toxic Equivalents) の略で、多くのダイオキシンの中から、最も毒性の強いダイオキシン類を1と換算して表した濃度を示します。
mN: ノルマル立方メートルと読み、気体は温度や圧力により体積が変化するので、0℃、1気圧に換算した状態をNで表現したもので、そのときの気体の体積を示します。

大里広域市町村圏組合立
熊谷衛生センター ☎ 048-532-2021
江南清掃センター ☎ 048-536-5745

市税等のお支払は安心便利な口座振替をお勧めします

下記該当税目等で新規に口座振替を申込みいただいた方に、口座振替キャンペーンとして「市有施設等の利用券(500円相当)」を差し上げます。

- 期間: 5月8日(金)～8月31日(月)
対象者: キャンペーン期間中に新たに口座振替を申込みいただいた方。
※ただし、一度に2つ以上の税目等を申込みいただいた場合、期間中に改めて他の税目等を申込みいただいた場合でも利用券の発行は1回となります。
※金融機関(ゆうちょ銀行)や支店、通帳(口座名義人)などの変更は対象外です。
税目等: 市・県民税、固定資産税・都市計画税、軽自動車税、国民健康保険税、下水道受益者負担金、市営住宅使用料、市営住宅駐車場使用料、保育料、学童保育料、農業集落排水使用料
口座振替の手続き: ①納付書 ②預貯金通帳 ③印鑑(届出印)を持参し、金融機関の窓口で申込みください。
利用券発送予定: 利用券は、金融機関で申込みいただいてから1～2か月程度で発送となります。
利用できる施設等: 市民プール、アクアピア、プラネタリウム、市内循環バス、上之荘、別府荘、ひかわ荘、江南荘、健康スポーツセンター、道の駅めぬま、農村レストラン、なご味
有効期限: 平成22年3月31日
◆納税課 ☎ 内線 257

ご利用ください！「電子申請」

「熊谷市申請・届出サービス」は、ご自宅や職場などのパソコンからインターネットを通じて、『住民票の写し請求』など市の窓口で行っている21の申請や届出手続きが、原則24時間・365日ご利用できます。

- 電子申請・届出に必要なもの
①インターネットに接続できるパソコン【必須】
②電子メールアドレス(携帯電話は不可)【必須】
③公的個人認証電子証明書を記録した住民基本台帳カード
④ICカードリーダー(ICカードに対応した市販のもの)

詳しくは市ホームページ 電子申請 へ!!
◆情報政策課 ☎ 内線 231

みんなで止めよう温暖化！チーム・マイナス6%【自動車停車中はエンジンオフでCO2を減らそう】◆環境政策課(江南庁舎) ☎ 048-536-1521

加入を忘れずに！市町村交通災害共済 平成21年度加入申込を受付中 ◆安心安全課 ☎ 内線 334 ◆各行政センター総務課

標語 「税金で 未来に残そう」

子供の笑顔」 本間匠さん

「見たせば みんなの税が すぐそばに」

太田青志さん

別府荘、上之荘の利用については市内循環バス、ひかわ荘・江南荘の利用については施設循環バスをご利用ください。

Table with 4 columns: 4月の休館日, 5月の休館日, 開館時間, 入浴時間. Includes data for 別府荘 and 江南荘.

Table with 4 columns: 4月の休館日, 5月の休館日, 開館時間, 入浴時間. Includes data for 上之荘 and 別府荘.

老人福祉センター 別府荘 ☎ 048-532-2020 上之荘 ☎ 048-525-6964

今年度も各家庭を対象にした緑の募金に取組みます。皆さんのご協力をお願いします。

緑の募金(家庭募金)運動にご協力ください。今年度も各家庭を対象にした緑の募金に取組みます。

小規模修繕契約希望者登録受付中。市が発注する小規模な修繕について、契約金額130万円までの範囲で、見積もり合わせなどに参加を希望する市内業者の登録を行っています。

緑の募金(家庭募金)運動にご協力ください。今年度も各家庭を対象にした緑の募金に取組みます。

道の駅めぬま 弥藤吾 720. [アグリパーク] ☎ 048-567-1212 開設時間 10:00 ~ 18:00 4/1(水)休館. 4/12(日) 9:00 ~ 17:00 フリーマーケット. 4/18(土) ①10:30 ~ ②14:00 ~ ガーデニング講習会.

まちの駅くまがや 宮本町254(上熊谷駅隣) ☎ 048-524-1722 水曜日休館. 4/5(日) 第6回菜の花ウォーキング. 4/9(木) ~ 21(火) エンジョイライフ 刻字と書 清水 豊子.

農業用水の通水が開始されます。5月上旬より水田等へのかんがいのため、農業用水取水堰から市内を流れる農業用水路へ、本格的な通水が始まります。

中小企業の皆さんへ 緊急融資を延長しました。昨今の経済不況のもとで、中小企業の資金繰りを支援するため、期間を延長し、有利な緊急融資を行っています。

国民年金保険料が後払いできる 学生納付特例制度。学生の皆さんも、20歳になったら、必ず国民年金に加入し、保険料を納めることが法律で義務付けられています。

申請手続 申請先 保険年金課、各行政センター、熊谷社会保険事務所. 持ち物 学生証、印鑑、年金手帳.

対象になる学生 大学(大学院)、短大、高等学校、専修学校および各種学校(※1)等に在学する20歳以上の学生(※2)が対象です。

(※1) 各種学校の対象は、学校教育法に規定される各種学校(就業年限が1年以上である課程)となります。

学生納付特例期間の保険料は、10年以内であれば、申出をすることで追納することができます。

キャリア教育 中学生社会体験活動。中学生職場体験活動にご協力を！市では、市内17校の中学1年生(または2年生)が、キャリア教育の一環として地域の事業所や店舗、社会福祉施設等で職場体験活動を行います。

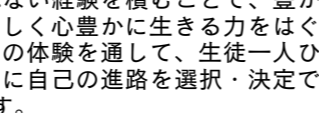

くらしのテレホンガイドに新たな情報が加わりました。市政の情報を電話とFAXでお知らせしている「くらしのテレホンガイド」に新たな情報が追加されました。

家庭ごみの収集日。決められた日の8時30分までに出してください。燃えるごみの収集日、燃えないものの収集日、資源物(紙類)と粗大ごみの収集日.

車両火災を防ぐために。内容物(ガス)が残っているスプレーカン・カートリッジボンベが収集車の中で発火する事故が頻発しています。

緊急経営安定資金。融資額 300万円. 資金用途 運転資金. 融資利率 保証協会付1.25%、保証協会無し1.75%.

上越新幹線試験に伴う列車夜間運行について。新幹線運行管理・輸送計画システム取替工事に伴い、事前にシステムの動作確認を行うため、夜間走行を下記により実施することになりました。

特別徴収(年金天引きの方) 4月15日(水)支給の年金から天引きします。①国民健康保険税 ②後期高齢者医療保険料 ③介護保険料.

勤労青少年ホームの講習会

対象 県内に在住または在勤の勤労者

講座・講師名	とき	内容	定員	受講料	申込み
華道講習会 講師 鈴木 豊桂 (小原流)	5/13～7/22の第2、 第4週の水曜日(全6回) 18:30～20:30	華道入門	先着 15人	6,000円	4/10(金) 9時から 電話で。
料理講習会	5/12～7/14の第2、 第4週の水曜日(全5回) 18:30～20:45	旬の食材 を使った 簡単料理	先着 18人	5,000円	4/9(木) 9時から 電話で。
茶道講習会 講師 鎌塚 宗千 (江戸千家)	5/12～7/7の火曜日 (全9回) 18:30～20:30	茶道入門	先着 18人	3,000円	4/9(木) 9時から 電話で。
陶芸講習会	5/14～6/11の木曜日 (全5回) 19:00～20:30	陶芸への お誘い(入 門コース)	先着 12人	2,700円	4/10(金) 9時から 電話で。
フラワーア レンジメント 講習会	5/19～6/16の火曜日 (全5回) 18:30～20:30	フラワー デザイン	先着 15人	9,000円	4/13(月) 9時から 電話で。
パソコン講習会	5/14～6/11の木曜日 (全5回) 18:30～20:30	PC初心者 歓迎講座 ～Excel入門～	先着 10人	2,000円	4/13(月) 9時から 電話で。
美脚骨盤フィット ネスダンス講座 (OFS専任講師)	5/10～6/14の日曜日 (全6回) 13:00～14:30	ストレッチ やエクサ サイズを 楽しみま しょう!	先着 40人	2,000円	4/8(水) 9時から 電話で。

◆勤労青少年ホーム ☎ 048-523-3122

**熊谷市国際交流協会
初級中国語講座**

講習

対象 熊谷市国際交流協会
会員または、熊谷市近郊
に在住・在勤(学)の方

とき 5月21日～6月25日
の毎週木曜日(全6回)
10時～11時30分

ところ 緑化センター 研修室

定員 25人(抽選)
講師 外国人講師
費用 2,000円(参加決定
時に非会員は、協会に入会が
必要。受講時に手続可。年会
費1,000円)。

申込み 5月8日(金)までに、
ハガキ(1人1通)に講座名・
郵便番号・住所・氏名(ふり
がな)・年齢・電話番号・会
員の方は会員と明記し左記へ。
◆広報広聴課 ☎ 内線220

手話講習会

対象	市内に在住・在勤・在学で高校生以上の方
内容	入門コース 手話を初めて学ぶ方(受講経験のない方)
とき	・昼の部 5/13～7/15の毎週水曜日(計10回)10時～12時、定員15人 ・夜の部 5/8～10/9の毎週金曜日(7/31、8/7、14を除く。計20回)19時～21時、定員20人
定員	中級コース 初級コースを修了した方、またはこれと同程度に手話のできる方 日程等は、入門コース(夜の部)と同じ。定員20人
ところ	障害福祉会館
受講料	無料 ※応募者多数の場合は、抽選となります。

申込方法・期限 申込書またはハガキに①希望コース(入門コースは、昼の部または夜の部も記入)②住所・氏名・年齢・性別③職業(在勤地または在学地を明記)④電話番号⑤過去の手話講習会の受講状況(受講の有無、受講有の場合は受講したコースと年度を記入して左記へ。)

※4月21日火必着。申込書は、障害福祉課市役所1階にあります。初級・養成コースは、9月ごろに募集予定です。

◆障害福祉課 ☎ 内線287
☎ 048-524-8790

**彩の国ロードサポート
団体の募集**

対象 県道の清掃美化活動を行っていたりボランティア団体
支援内容 ボランティア団体
名を入れた表示板の設
置、ボランティア保険の
加入、軍手などの支給

◆県熊谷県土整備事務所
☎ 048-533-8778
◆維持課 ☎ 内線542

募 集

**みんなで農業体験・料理教室
野菜を栽培して料理しよう!**

対象 全て通して参加できる
予定の方。小学生の場合は
その保護者の参加が必要。

とき 5月9日(土)～11日
の土曜日(2日程度)

ところ 農業活性化センター
「アグリメイト」(中奈良)

内容 野菜の栽培収穫 料理教室
参加費 1人2,200円
(保険・材料費等)

講師 奈良加工研究会コスモス
定員 25人(抽選)

申込み 1人または1組ごと
で往復ハガキに郵便番号・
住所・電話番号と全員の氏
名・年齢を記入し左記へ。

◆申込期限 4月20日(月)必着
◆農業振興課(妻沼庁舎)
☎ 048-588-1321
☎ 048-588-2450
〒360-0292 弥藤吾 2450

地域ブランドセミナー

～「熊谷らしさ」をいかした「ものづくり」を始めよう!～

とき 5月14日(木)14:00～16:30

ところ 大里コミュニティセンター(大集会室)

内容 第1部 基調講演(講師:田中 章雄氏
(株)ブランド総合研究所 代表))
第2部 パネルディスカッション
(先進事例発表等)

定員 150人
申込み 電話で事前予約

◆企画課 ☎ 内線215
◆地域ブランド研究会事務局 ☎ 048-521-0240 (原澤)

費用 3000円
定員 先着50人
申込み 当日、星溪園で受付
(15時30分まで)

◆江南文化財センター
☎ 048-536-5062

星溪園で楽しいお茶会

とき 4/19(日)
13時～16時

ところ 積翠閣
(佐久間宗瑞
表千家)

講師(流派)

催し



ポイントゲーム大会

対象 子どもと保護者

とき 4月29日(水・祝)9時
～12時(ゲーム開始後の途
中参加は不可・雨天中止)

ところ 熊谷さくら運動公園
(小島芝生広場など)

持ち物 帽子、水筒、鉛筆など

費用 無料

内容 自然に触れながら公園
内に隠されたポイントを探
すゲーム

申込み 当日、9時から会場受付

主催 熊谷市青少年相談員協議会

◆ことも課 ☎ 内線2555

池上の獅子舞「疫神祭」
(市指定無形民俗文化財)

とき 5月5日(火・祝)11時
から(予定)

ところ 古宮神社(池上)

◆江南文化財センター
☎ 048-536-5062

国際交流日本語ひるば

日本語の勉強や日本の文
化の体験ができます。

日本の方も参加できます。
小さいお子さんも一緒にどう
ぞ。気軽に遊びに来てくださ
い。

とき 5月14日(木)、6月
11日(木)10時～12時

ところ 緑化センター 和室

◆広報広聴課 ☎ 内線220

熊谷市国際交流協会
国際交流パスツアー

対象 熊谷市国際交流協会
会員または、熊谷市近郊
に在住・在勤(学)の方

※3歳未満児は参加できません。

とき 5月31日(日)市役所
玄関前、7時30分集合・出発
18時30分頃解散

行き先 アクアワールド大洗他
参加費 中学生以上3,800円
小学生以下3歳以上2,800円
バス代、保険代を含む。

※昼食は各自(参加決定時
に非会員は、協会に入会が
必要。年会費1,000円)。

定員 70人(抽選)

申込み ハガキ(1枚につき
2人まで)に全員分の住所・
氏名・電話番号を記入し、
4月20日(月)までに左記へ。

◆広報広聴課 ☎ 内線220

友山まつり

とき 4月25日(土)10時～15時

ところ 根岸家長屋門(青山)

内容 郷土の名士「根岸友山」
に関する展示、お茶席、竹
の子狩り、竹の子ご飯、大
正琴の演奏等

※詳しくは大里商工会ホーム
ページをご覧ください。
<http://www.shoukou-k.com/>

◆お申し込み実行委員会大里商工会
☎ 0493-39-0482

2009年オープン
ガーデンくまがや

個人の方や企業の庭を一般に
公開します。新緑の季節、素
敵な庭を見にだけませんか?

とき 4月18日(土)・19日(日)、
5月16日(土)・17日(日)10時～16時

公開先 市ホームページま
たは市役所、各行政セン
ターに設置してあるチラ
シをご覧ください。

※個人宅のため、マナーをお
守りください。専用の駐
車場はございません。

◆オープンガーデンくまがや実行委員会
☎ 048-588-1299

荒川大麻生公園
自然ふれあいイベント

自然いきいき体験実習
「竹を切って笛をつくろう」

とき 4月11日(土)

10時～12時(雨天中止)

費用 無料

持ち物 軍手、作業ができる服装

◆「わくわく野あそび隊」
「ふしぎワールド 春の川虫」

とき 4月19日(日)

10時～12時(雨天中止)

費用 大人3000円
小学生以下1000円

定員 先着30人

各イベント共通

ところ 荒川大麻生公園(自
由広場駐車場に集合)

◆申込み 開催前日に電話で左記へ。
☎ 048-645-0570

県立熊谷図書館
4月の映画会

とき	時間	上映作品
4/4(土)	10:30～ 14:00～	「恋文」
11(土)	10:30～	「森は生きている」
17(金)	14:00～	「審判」

ところ 鑑賞室(1階)
定員 各回とも先着50人
費用 無料
申込み 当日会場へ。

◆県立熊谷図書館 ☎ 048-523-6291

2009家庭倫理講演会

とき 4月26日(日)開演13時30分

ところ 文化センター文化会館

演題 「家庭をよくする」

講師 中西 康成氏(社)倫理
研究所 研究員

費用 1,000円

◆申込み 電話で左記へ。
(社)倫理研究所 家庭倫理の会
☎ 048-522-0588(内田)
☎ 048-536-2648(高田)

憲法記念無料法律相談会

とき 5月9日(土)10時～13時
(受付は12時30分まで)

ところ 商工会館大ホール

相談員 弁護士

◆埼玉弁護士会熊谷支部
☎ 048-521-0844

第17回中高生ホームステイ ツアー参加者募集

熊谷市国際交流協会では、姉妹都市インバーカーギル市(ニュージージーランド)へのホームステイツアーを行います。滞在中は、ホームステイしながら中・高一貫校へ通学します。

対象 市内近郊在住・在学の中学生・高校生(協会に入会が必要)年会費1,000円

とき 7月25日(土)～8月7日(金)

参加費用 28万円(航空保険料・空港使用料含む)

※燃料追加費用・海外旅行傷害保険料・協会会費は別途

定員 先着25人

市民グラライダ―搭乗会

※詳細は左記へ。
◆広報広聴課 ☎内線2220

対象 市内に住む15歳以上の健康な方(中学生は除く)

とき 5月9日(土)9時～16時(予備日10日(日))

ところ 妻沼グラライダ―滑空場

費用 1,000円(保険料等)

定員 15人(多数の場合は抽選・1世帯1人に限る)

申込み ハガキに、住所・氏名・生年月日・電話番号を明記し、4月24日(金)までに左記へ。

◆妻沼行政センター産業建設課 ☎048-588-1321

ファミリー・サポート・センター 会員募集

子育ての援助を受けたい方(依頼会員)・手助けに協力できる方(援助会員)を募集しています。あなたの力を地域の中で生かしてみませんか。

募集期間 随時(8時30分～17時15分 土・日曜日、祝日を除く)

依頼会員 市内に居住または勤務し、おおむね生後6か月から小学6年生までの子どもの保護者で援助を受けたい方(利用料金1時間あたり700～800円)

援助会員 原則として、市内に居住し、育児の援助ができる方(学生は除く)

※(援助活動の内容)原則として援助会員のお宅で預かる・保育施設の開始前および終了後に子どもを預かる・保育施設までの送迎を行う・学校の放課後や学童保育所の終了後、子どもを預かる・その他一時的な事情の際に子どもを預かる

両方会員 利用と援助の両方できる方

◆熊谷市社会福祉協議会 ☎048-521-0999

自衛官募集

2等陸・海・空士

応募資格 日本国籍を有し、採用予定月の1日現在18歳以上27歳未満の方

受付期間 年間を通して受付試験日 受付時に連絡します。

試験日 受付時に連絡します。

志願書類の請求お問合せ 左記へ。

◆自衛隊 埼玉地方協力本部 熊谷地域事務所 ☎048-522-4855

スポーツ

ターゲット・バードゴルフ 初心者講習会

対象 市内在住・在勤の一般男女

とき 5月23日(土)・24日(日)(2日間)9時～

ところ 荒川緑地運動広場4

定員 先着50人

参加費 500円(ボール保険料等)

申込み 5月8日(金)までに費用を添えて市レクリエーション協会事務局(市役所6階保健体育課内)、教育委員会各事務所またはTBG協会へ。

◆保健体育課 ☎内線391

◆TBG協会(神沼) ☎048-522-1477

市民体力測定会

自分の体力年齢を測定してみませんか

対象 市内在住・在勤・在学の20歳以上の方

とき 5月24日(日)14時～16時

卓球教室(前期)

	対象	とき	定員	参加費
午前の部	市内在住・在勤一般男女	6/2(火)～7/9(木) (全10回) 10時～12時	先着80人	2,500円 (保険料等)
夜の部	市内在住・在勤・在学の小学生～一般男女(小学生は保護者同伴または引率)	6/2(火)～7/2(木) (全10回) 18時30分～20時30分	先着80人	小・中学生:1,500円 一般男女:2,500円 (保険料等)

ところ 市民体育館

申込み 4月15日(水)から参加費を添えて下記へ。
◆市体育協会(市民体育館内) ☎048-525-6463

市民グラウンドゴルフ大会

ところ 熊谷スポーツ文化公園 園陸上競技場(雨天練習場)

定員 100人

参加費 50円(保険料等)

申込み 5月22日(金)までに費用を添えて保健体育課市役所6階または教育委員会各事務所へ(当日現地受付可)

◆保健体育課 ☎内線392

(社)熊谷市シルバー人材センター 会員募集

対象 市内在住の、60歳以上で、健康で働く意欲があり、シルバー人材センターの理念を理解し、賛同して下さる方。

	入会説明会予定日	入会受付予定日
本部事務所	毎月第3金曜日 13時30分から 熊谷市勤労青少年ホーム 他	毎月第4金曜日 10時～15時 シルバー人材センター本部事務所
妻沼事務所	毎月第3水曜日 13時30分から シルバー人材センター妻沼事務所	毎月第4水曜日 10時～12時 シルバー人材センター妻沼事務所

○どちらの会場でも受付できます。○都合により受付予定日の変更となる場合があります。○入会する際は、必ず入会説明会に参加してください。
○入会するときは必要書類等(入会説明会で配布)をご持参ください。
◆(社)熊谷市シルバー人材センター本部事務所 ☎048-524-2810

試験

平成21年度第1回 危険物取扱者試験

種類 全類

とき 5月24日(日)

会場 東京国際大学(川越市)

願書受付 4月10日(金)～21日(火)

※受験申請は郵送です。願書は左記にあります。

◆消防本部予防課 ☎048-501-0118

利根川総合運動公園 サッカー場の利用休止

芝の養生期間を設けるため、利根川総合運動公園葛和田サッカー場・大野サッカー場の利用を、6月1日(月)から7月20日(月)祝まで休止します。

◆妻沼運動公園 ☎048-588-3100

平成21年度 スポーツ安全保険

対象 スポーツ活動や文化活動などを行う5人以上の団体

保険期間 4月1日～平成22年3月31日

補償内容 傷害保険・賠償責任保険共済見舞金(※加入区分により異なります)

掛金 中学生以下600円・1,150円 高校生以上600円(※活動内容により異なります)

県立熊谷高等技術専門学校 平成21年8月入校生募集

募集科目 機械科(デュアルシステム)(期間1年)

対象 概ね35歳までの求職者

願書受付 4月23日(土)～5月14日(木)

出願方法 熊谷高等技術専門学校に直接願書を提出してください。

選考日 5月21日(木)

選考場所 熊谷高等技術専門学校

選考方法 面接試験

合格発表 5月28日(木)

入校日 8月21日(金)

施設見学 随時受付可

◆県立熊谷高等技術専門学校 ☎048-532-6559

〒360-0821 新堀新田522

国税専門官の募集

受験資格 ①昭和55年4月2日～昭和63年4月1日生まれの方

②昭和63年4月2日以降生まれで次に掲げる方

(1)大学を卒業した方および平成22年3月までに大学を卒業する見込みのある方

(2)人事院が(1)に掲げる方と同等の資格があると認める方

第1次試験日 6月14日(日)

申込期間 4月1日(水)～14日(火)(土・日・祝日は除く)

◆熊谷税務署総務課 ☎048-521-2905

(自動音声案内)

平成21年度第1回 警察官採用試験

試験区分	受験資格 ※年齢は平成21年4月1日現在
男性・女性共 I類・II類・III類	I類 大学卒業(見込み)で、年齢が29歳までの方
	II類 年齢が19歳から29歳で、短大または専修学校を卒業または卒業見込みの方、または大学に2年以上在学し、62単位以上取得(見込み)の方
	III類 年齢が18歳から29歳で、I類・II類に該当しない方(高校3年生は受験できません)
国際捜査I類・中国語(北京)・ベトナム語・スペイン語・ポルトガル語	I類の受験資格があり、語学力(受験言語)堪能な方
武道・体育指導I類・柔道・剣道	I類の受験資格があり、卓越した柔道または剣道の技術を有する、いずれも段位が4段以上(大学卒業見込みの方に限り3段を含む)の方

受付期間 4月1日(水)～15日(水)持参・郵送期間内消印有効(4月1日(水)～14日(火)インターネット(最終日は17時まで))

第1次試験日 5月10日(日)

◆埼玉県警採用センター ☎0120-373514

◆熊谷警察署 警務課 ☎048-526-0110

熊谷さくら運動公園

トレーニングルーム 新規オープン!

オープン予定日 4月18日(土)

営業時間 9:00～21:00

使用料 300円

※有酸素マシン14台、筋力系マシン10台の本格的トレーニングルーム!

◆熊谷さくら運動公園屋内プール ☎048-533-9100

野球場、テニスコートの夜間営業再開

とき 4月1日(水)～11月30日(月) 17:00～21:00

※通常使用料のほかに別途照明施設の使用料がかかります。

◆熊谷さくら運動公園施設管理事務所 ☎048-532-2441

屋内プール「アクアピア」の臨時休業

とき 4月13日(月)～17日(金)(5日間)

※屋内プールの点検清掃およびプール水の入れ替えのため臨時休業します。

◆熊谷さくら運動公園屋内プール ☎048-533-9100

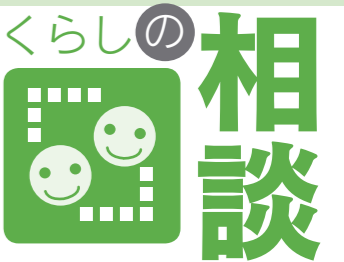

毎月第3金曜日は「少年を非行からまもる日」、毎月第3日曜日は「家庭の日」です。

子育て支援総合窓口

子育て支援に関する案内、情報提供を行っています。
専用電話 048-523-1066 受付時間 月～金曜日 8:30～17:00(祝日、年末年始を除く)

子どもの電話相談

子育て・青少年に関する悩みごと、児童虐待について
子どもあんしんダイヤル 048-527-2700(家庭児童相談室直通)
心理カウンセラー(臨床心理士)による相談日
4/24(金)、5/22(金) 9:00～16:00(要予約)
熊谷児童相談所(県) 048-521-4152

DV(配偶者等からの暴力)相談

Table with columns: 相談名, 相談日, 時間. Includes rows for telephone consultation, lawyer consultation, and DV consultation.

各種相談 お気軽にご利用ください(秘密厳守・無料) ※相談時間は、午前は12時まで、午後は13時からです。

Large table listing various consultation services including legal, tax, administrative, and social services with details on staff, dates, times, and locations.

(注1) 法律相談の予約は、相談日の翌日から次回の相談日の予約を受け付けます。
(注2) 受付人数によって、お待ちいただく場合がありますので、ご了承ください。
(注3) 4月の行政書士相談は、そのほか風俗営業、飲食店営業、深夜営業許可等についてです。
5月の行政書士相談は、そのほか在留資格についてです。

Table listing marriage consultation and other services with details on staff, dates, times, and locations.

みんなの健康

熊谷保健センター 048-526-5737 360-0014 箱田 1-2-39
大里保健センター 0493-39-1115 369-0107 向谷 373-1
妻沼保健センター 048-588-1516 360-0292 弥藤吾 2441-1

江南保健センター 048-536-1521 360-0192 江南中央 1-1
母子健康センター 048-525-2722 360-0812 大原 1-5-36

健康づくり課 048-528-0601 360-0014 箱田 1-2-39

こころの健康相談をしてみませんか

とき 5月14日(木)・28日(木)
9時45分～11時30分
ところ 熊谷保健センター
相談員 臨床心理士・保健師等
※相談は無料です。相談内容が周囲にもれることはありません。

健康相談

とき 5月13日(水)・20日(水)・27日(水)
10時～11時
ところ 熊谷保健センター・大里保健センター・妻沼保健センター・江南保健センター
内容 血圧測定、保健師による健康相談、栄養士による栄養相談
※栄養相談を希望される方は、事前に各地区保健センターへ申込みください。

4月から妊婦健康診査の公費負担を拡充します

妊娠中の健康管理と経済的負担の軽減を図るため、妊婦一般健康診査の公費負担回数を5回から14回へと拡充します。
4月以降に妊婦一般健康診査を受診する可能性のある方(平成21年3月19日以降の出産予定の方)4月1日時点で妊娠42週未満の方)で、本市の母子健康手帳をお持ちの方、転入により受診票の交換をされた方には、追加分の妊婦健康診査助成券を郵送します。

エクササイズでヘルスアップ

健康づくりのための講話や体操を行います。
対象 40歳から64歳までの市民
とき 5月13日(水)・27日(水)・6月10日(水)・24日(水)
13時30分～15時
ところ 熊谷保健センター

小児慢性特定疾患医療給付の継続申請の受付開始

対象 現在受給者証をお持ちで引き続き治療が必要な20歳未満の方
とき 5月1日(金)～6月15日(月)(土・日曜日、祝日は除く)
ところ 各県保健所・分室
必要書類 申請書、医療意見書、生計中心者の所得税関係証明書など

健康スポーツセンターの教室案内

有料教室
①初級水泳教室②アクアピクス③水中ウォーキング④ヨガ教室⑤太極拳教室⑥からだ引締めトレーニング
参加料 1回400円(施設利用料金が別途かかります)
卓球コーナーの新設
利用料 1台30分300円(延長10分ごとに100円)
ラケット、ボールは無料で貸出します。

5月の乳幼児ポリオ(小児マヒ)予防接種

標準的な対象者
(1回目) 平成20年10月～平成21年1月生まれ
(2回目) 平成20年6月～9月生まれ
※標準的な対象者には通知をします。
実施期間 5月11日(月)～23日(土)
※実施日は医療機関によって異なりますので、予約の際にご確認ください。

麻しん風しん予防接種の追加接種について

麻しんは、大変感染力が強く、免疫をつけるためには予防接種が有効です。発症を確実に防ぐためには、2回の接種が必要とされています。
小学校就学前の1年間に麻しん風しん予防接種の2回目の対象となります。
また、この年代に該当せず、麻しん、風しん予防接種を1回しか受けていない世代の免疫を高めるために、平成20年度～24年度の5年間の時限措置として、中学校1年生および高校3年生に相当する年齢の方を対象に2回目の接種を実施しています。

4月の献血

とき 4月18日(土) 9時30分～16時

ところ

妻沼公民館

◆妻沼保健センター

母子保健事業 ●母子健康センター ☎048-525-2722 ●大里保健センター ☎0493-39-1115
●妻沼保健センター ☎048-588-1516 ●江南保健センター ☎048-536-1521

※乳幼児健診の該当者には通知します。※大里地域の乳幼児健診は6月になります。※江南地域の乳児健診は6月になります。



事業	対象地域	対象者等	実施日	時間	実施会場
乳児健診	熊谷地域	平成20年12月1日～15日生まれの乳児 平成20年12月16日～31日生まれの乳児	5/8(金) 12(火)	受付 13:30～ 14:00	母子健康センター 妻沼保健センター
	妻沼地域	平成20年12月・平成21年1月生まれの乳児	15(金)		
1歳6か月児健診	熊谷地域	平成19年10月1日～15日生まれの幼児 平成19年10月16日～31日生まれの幼児	5/19(火) 22(金)	受付 13:30～ 14:00	母子健康センター 妻沼保健センター 江南保健センター
	妻沼地域	平成19年9・10月生まれの幼児	12(火)		
	江南地域	平成19年9・10月生まれの幼児	13(水)		
3歳児健診	熊谷地域	平成17年11月1日～15日生まれの幼児 平成17年11月16日～30日生まれの幼児	5/20(水) 26(火)	受付 13:30～ 14:00	母子健康センター 妻沼保健センター 江南保健センター
	妻沼地域	平成17年10・11月生まれの幼児	8(金)		
	江南地域	平成17年10・11月生まれの幼児	13(水)		
ママパパ教室	全 域	市民の方で初妊婦と夫を対象に妊娠中および出産・育児についての準備講座で1コース3日間です。 ※妊婦さんの体調の良い時であればいつでも参加できます。 ※電話で申込み。先着25組 ※持ち物：母子手帳、筆記用具、飲み物	5/7(木) 15(金) 21(木)	受付 12:30～ 講義 13:00～ 16:00頃	母子健康センター
わくわくひろば 開放日	全 域	乳幼児を対象にロビーを遊び場として開放します。	5/12(火)・19(火)・ 26(火)	10:00～ 12:00	大里保健センター
			5/22(金)・29(金)	9:00～ 17:00	妻沼保健センター
なかよくあそ ぼう会	全 域	乳幼児を対象にした母子愛育会によるあそびの会	5/22(金)	10:30～ 11:30	妻沼保健センター

○夜間急患診療(毎日) 内科・小児科 ☎048-525-2720 受付時間19時～21時30分・診療時間19時30分～22時

NAVIGATION

健康ナビ

シップの
使い分けと
注意事項



私たちの使うシップ類も昔と違って色々なものが出ています。患部を冷やしたり、暖めたりするもの、痛みや炎症を取るもの、塗り薬や塗り膏がありますが皆さんはどのように使っていますか。先ずお医者から貰うシップに冷シップ、温シップがあり、単に痛みを抑えるシップもあります。一般的に急性の炎症や痛みには冷シップ、慢性的な痛みには温シップが出来るようです。このシップにも注意しなくてはならないことがあります。例えばアスピリンで代表される解熱鎮痛剤によって喘息を起こしたことがある方は使えません。シップによっては皮膚に赤い炎症が起きてこれが全身に及ぶ事があります。特に初めて使うシップ類について注意が必要です。日光過敏症の人でも使用後数日から数か月を経過して日に当たると皮膚炎が出る場合があります。これらの副作用は高齢者に強く出ると言われています。

て患部に何か違和感を感じたら我慢せず直ぐに剥がすことです。また、ちょっとした痛みではお医者に行かなくても簡単にシップ類は手に入ります。薬局や薬店で買えます。膝や腰の痛む時はどのように使い分ければ良いのでしょうか？急激な腫れや痛みにはまず、患部を冷やします。冷やすことで炎症をとり、痛みを軽くするのです。市販の冷シップの上から氷嚢で冷やすのも痛みの激しいときには良いでしょう。痛みのあるひざや腰を無理に動かさないようにします。1週間ほどして痛みが和らいだら、今度は血行を良くして筋肉の緊張をほぐすよう、患部を温めます。蒸したタオルや使い捨てカイロを使うのも良いでしょう。最近では冷シップ、温シップともに痛み止めの入ったタイプ(イドメシン入り)もあります。痛みの程度に応じて使いわけてください。この市販のものもお医者からのと同じ副作用もありますので注意しましょう。痛みと言っても色々な原因が考えられますのでやってみて痛みが収まらない時は早めにお医者に診て貰いましょう。終わりにシップ類を貼る時に場所によって「く」ピタッといかない事があります。そんなときにはシップの真ん中をハサミで切れ目を、上下または中心にいれてみてください。どうですか？

(社)熊谷薬剤師会 深澤 信一

熊谷市休日・夜間急患診療所

休日診療 診療日	4/5・12・19・26・29 5/3・4・5・6・10・17・24・31
◎内科・小児科 ☎048-525-2720	受付時間 9:00～11:00 13:00～15:00 診療時間 9:00～12:00 13:00～16:00
◎歯科 ☎048-525-2721	受付時間 9:00～11:00 診療時間 9:00～12:00
夜間診療 毎日 ◎内科・小児科 ☎048-525-2720	受付時間 19:00～21:30 診療時間 19:30～22:00

熊谷市休日・夜間急患診療所
(母子健康センターに併設)



成人保健事業

事業	対象者	内容	実施日時	実施場所	費用
成人 歯科健康診査	市民	歯科医師による診察 ブラッシング指導	5/20(水)(申込制) 受付 13:00～13:15	熊谷保健センター	無料
サロン	心の病気で 通院中の市民	仲間との交流会	5/21(木) 10:00～11:30 電話で申込みください。	妻沼保健センター	無料

平成21年度 特定健診・長寿医療健診・生活機能評価・がん検診等のお知らせ

特定健診・長寿医療健診・生活機能評価

健(検)診名	内容	対象者	健診期間	健診場所	自己負担額	問合せ先
特定健診 (メタボ健診)	身体計測・診察・ 血圧測定・血液 検査・尿検査	熊谷市国民健康保険に加入している方(※)で40歳～74歳の方	5月～平成22年3月(予定)	市内の 指定医療 機関	無料	保険年金課
長寿医療健診	75歳以上の後期高齢者医療制度に加入している方(65歳以上で一定の障害があると認定を受けて加入している方を含む) ※生活習慣病で治療中の方は対象外	6月～平成22年3月(予定)	※他の健康保険に加入の方は、加入している健康保険にお問合せください。			
生活機能評価 (生活機能検査)	身体計測・診察・ 血圧測定・血液検査・ 心電図検査	65歳以上の要介護認定を受けていない方、かつ、基本チェックリストにより一定の基準に該当した方			無料	長寿いきがい課

- 1 該当する方には、受診券・受診案内等を送付します。
- 2 特定健診を受診した方は、医師の判断により詳細な健診(貧血検査・心電図検査・眼底検査)を受けていただく場合があります。
- 3 指定医療機関名は受診案内に記載します。

がん検診等 健康管理のため計画的に健(検)診を受けましょう！

がん検診等を希望される方は、各地区保健センターへ申込みください。後日、受診券・受診案内・指定医療機関名簿をお送りします。

下記に該当する方は、事前に受診券・受診案内・指定医療機関名簿をお送りしますので、申込みは不要です。

- ①平成20年度に受診された方
- ②平成22年3月31日現在、20・30歳になられる女性と40・50・60・70歳になられる方

検診名	対象者(平成22年3月31日現在)	自己負担額	実施時期	受診場所
胃がん検診	40歳以上の方	1,500円	5月～平成22年3月末	市内の 指定医療 機関
肺がん検診	40歳以上の方(必要により喀痰検査)	500円(喀痰検査500円 容器代含む)		
子宮がん検診	20歳以上の女性(2年に1回)	細胞診(頸部):1,000円 細胞診(頸部・体部):1,500円(医師の指示により)		
乳がん検診	40歳以上の女性(2年に1回)	マンモグラフィ(1方向):1,000円(50歳以上) マンモグラフィ(2方向):1,500円(40歳以上)		
骨粗しょう症検診	40・45・50・55・60・65・70歳の女性	500円		
大腸がん検診	40歳以上の方	500円(容器代含む)		
肝炎ウイルス検診	40歳の方	500円		
前立腺がん検診	50歳以上の男性	500円		

☆がん検診等を希望される方で、次のいずれかに該当する方は受診できません。

- ①妊娠中の方
 - ②人間ドックや勤務先等で検診を受ける機会のある方
 - ③がん、骨粗しょう症、肝炎で現在治療中の方(該当検診のみ)
 - ④豊胸術を受けた方(乳がん検診のみ)
- ☆各種健(検)診は、実施期間内に年1回受診できます。ただし、子宮がん・乳がん検診は、2年に1回の受診になります。
☆胃がん検診(胃内視鏡検査)で生検等の医療行為を受けた場合、別途、医療費が必要です。

生活保護受給者の方へ 特定健診、がん検診等を希望される方は、各地区保健センターへ申込みください。

- 問合せ先 ◆保険年金課 ☎048-524-1111(内線279) ◆長寿いきがい課 ☎048-524-1111(内線217)
◆熊谷保健センター ☎048-526-5737 ◆大里保健センター ☎0493-39-1115
◆妻沼保健センター ☎048-588-1516 ◆江南保健センター ☎048-536-1521

大里図書館 TEL 0493-36-1126
〒369-0101 津田 1-1 FAX 0493-39-0066
開館時間 9:00～17:00

[4月の休館日]
毎週月曜日、第1金曜日、30日(木)
[5月の休館日]
毎週月曜日(4日を除く)、第1金曜日、7日(木)・8日(金)

おはなし会

対象 4歳以上
とき 4月18日(土)14:00～14:30
ところ 集会室(大里生涯学習センター)

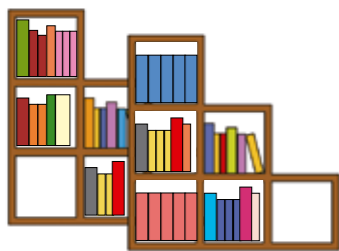

江南図書館 TEL 048-536-6303
〒360-0107 千代 325-1 FAX 048-536-6377
開館時間 9:00～17:00

[4月の休館日]
毎週月曜日、第1金曜日、30日(木)
[5月の休館日]
毎週月曜日(4日を除く)、第1金曜日、7日(木)・8日(金)

おはなし会

対象 幼児～小学生(低学年)
とき 4月11日(土)・25日(土)
14:30～15:00
ところ おはなし室



妻沼図書館 TEL 048-588-6878
〒360-0202 妻沼東 1-1 FAX 048-588-6054
開館時間 9:00～17:00

[4月の休館日]
毎週月曜日、29日(水・祝)・30日(木)
[5月の休館日]
毎週月曜日、3日(日・祝)・5日(火・祝)・29日(金)

おはなし会

対象 0～6歳程度
とき 毎週木曜日 15:30～16:00
ところ おはなし室

小学生のおはなし会

対象 小学生
とき 4月2日(木)14:00～14:30、
5月2日(土)11:00～11:30
ところ おはなし室

公民館

中央公民館 TEL 048-523-0895

〒360-0047 仲町 19 FAX 048-523-0896 [利用時間] 9:00～22:00
【講座等の申込方法】電話またはハガキで中央公民館へ。応募者多数の場合は締切日の翌日10時から展示ホールで公開抽選を行います。

ヨーガ入門教室

対象 市内に在住または在勤の方
とき 5月11日～6月15日の毎週月曜日(全6回)10:00～11:30
ところ 大ホール
定員 40人
講師 田島 裕子氏(ヨーガ療法士)
松本 節子氏(ヨーガインストラクター)
費用 100円(資料代等)
申込期限 4月21日(火)
※応募者多数の場合、昨年のヨーガ入門教室の参加者はご遠慮いただく場合があります。

**旬の味覚を満喫しよう
～男性料理教室～**

対象 市内に在住または在勤の方

とき	内容
5/14(木)	御飯・竹林蒸し、韓国風肉じゃが、新キャベツの甘酢漬
21(木)	イワシの蒲焼丼、ふきと豚肉の豆板煮、白和え、いちご大福
28(木)	パン、新玉ねぎスープ、初かつおのステーキ(粒マスタードソース)、新ごぼうのサラダ、いちごパバロア

時間 9:30～12:00
ところ 料理教室
定員 20人
講師 小澤 真弓氏(管理栄養士)
費用 2,000円(材料費および資料代等)
申込期限 4月30日(木)

オカリナ入門教室

～あなたもオカリナを演奏してみませんか～

対象 市内に在住または在勤の方で、オカリナを演奏してみたい初心者

とき	内容
5/13(水)	オカリナについて(基本練習): ちょうちょう、たきび
20(水)	簡単なメロディーを吹いてみよう: 春の小川、夕やけこやけ
27(水)	懐かしい曲の練習: 背くらべ、浜千鳥
6/3(水)	シャープやフラットのついた曲に挑戦: ふるさと、アメーzingグレイス
10(水)	まとめ、今までの総復習

時間 13:30～15:30
ところ 実習室
講師 大嶋 君代氏
定員 24人
費用 100円(資料代)
※オカリナをお持ちでない方はプラスチック製のオカリナ(1,050円)を購入していただきます。
申込期限 4月20日(月)

文化財めぐり

～熊谷市ゆかりの文化財に触れてみませんか～

対象 市内に在住または在勤の方
とき 5月22日(金)8:30～16:45
集合 コミュニティひろば駐車場
見学場所 根岸家・平山家・江南文化財センター・聖天山歓喜院・赤岩山光恩寺

定員 35人
費用 900円(昼食代等)
申込期限 4月27日(月)
※応募者多数の場合、昨年の文化財めぐりの参加者はご遠慮いただく場合があります。

4月の展示ホールのお知らせ

とき	団体名・内容
4/5(日)まで	熊谷花道協会 春の小花展
7(火)～19(日)	直実市民大学 スケッチクラブ作品展
21(火)～26(日)	キヤノンフォトクラブ熊谷 第16回写真展
28(火)～5/3(日・祝)	熊谷理容写真友の会 第4回写真展

土曜映画鑑賞会

とき	題名	対象
4/11(土)	・泥棒と殿様(一般劇) ・武州藍(美術工芸) ・細川紙(美術工芸)	一般
5/9(土)	・走れメロス(アニメ)	児童

時間 14:00～
ところ 実習室
費用 無料(どなたでも自由に入場できます。)
映写 ボランティア団体 一六会

図書館 URL <http://www.kumagayalib.jp/> 携帯対応 URL <http://www.kumagayalib.jp/mobile/>

熊谷図書館 TEL 048-525-4551 [4月の休館日] 毎週月曜日、3日(金)・30日(木)
〒360-0036 桜木町 2-33-2 FAX 048-525-4552 [5月の休館日] 毎週月曜日(4日を除く)、1日(金)・7日(木)
開館時間 ●火～金曜日 9:00～19:00 (2・3階は17:00まで) ●土・日曜日、祝日 9:00～17:00

熊谷を描く展—所蔵品を中心に—

とき 5月10日(日)まで
ところ 美術展示室(3階)
内容 所蔵品を中心にした熊谷の風景を描いた絵画を展示します。
◆美術、郷土係

美術講座—熊谷の野外彫刻—

とき	内容	講師
4/14(火)	「熊谷の近代彫刻」	大野 百樹氏 (日本美術院同人)
21(火)	「彫刻について」	大沢 十一氏 (熊谷図書館彫刻クラブ指導者)
28(火)	現地見学会「星川を歩いて」	大野 百樹氏 大沢 十一氏

時間 13:30～16:00
ところ 第一講座室(4階)
※現地見学会は、星川通りの「女神の像」前集合
定員 先着 60人
教材費 500円
申込み 電話で下記へ。
◆美術、郷土係

熊谷の5つの歴史と美術展

とき 開催中
ところ 展示室(3階)
内容 常設展示: 旧熊谷の古代・中世・近世・近代・現代の5つの時代の特徴的な歴史的資料を展示。
森村誠一コーナー: 森村作品の中の歴史小説や山岳ミステリーと新刊本を中心に展示。
ミニ企画展コーナー: 所蔵品を中心に、熊谷を代表する洋画

家「清水信二展」を5月31日(日)まで開催しています。
※常設の市立女子高校コーナーも設置しています。
◆美術、郷土係

「子ども歴史教室」「熊谷の歴史を学ぶ会」参加者募集

	子ども歴史教室	熊谷の歴史を学ぶ会
対象	小学校(新)5・6年生と保護者	一般成人
とき	4月25日から毎月第4土曜日(1年間・全12回)9:30～11:30	
ところ	第一講座室(4階)	
定員	各先着30人	
講師	来間 平八氏(郷土史研究家)	
テーマ	「熊谷郷土カルタ」で学べるやさしい熊谷の歴史	
教材費	1,000円(1年分)	
持ち物	筆記用具	

◆美術、郷土係

子ども図書館まつり

	図書館まるごとウォッチング	あなたも一日図書館長
対象	小学1～4年生	小学5・6年生
内容	特別おはなし会と図書館探検	図書館探検と図書館の仕事体験
定員	午前・午後各20人	午前・午後各5人

とき 5月5日(火・祝)
午前の部 10:00～12:00
午後の部 13:30～15:30
ところ 視聴覚室(2階)
参加費 無料
申込み 4月7日(火)から電話で下記へ。
◆サービス係

大人のための朗読を聞く会

対象 一般成人
とき 5月31日(日)14:00～15:30
ところ 視聴覚室(2階)
講師 朗読の会「輝き」
内容 『千の風になって』『羅生門』『蜘蛛の糸』ほか
定員 50人
参加費 無料
申込み 電話かFAXで下記へ。
◆サービス係

ちいさいこのおはなしかい

対象 主に就園前の幼児とその保護者
とき 4月17日(金)、5月15日(金)
0・1歳 11:00～11:20
2歳以上 11:30～11:50
ところ 視聴覚室(2階)
内容 手あそび・わらべうた・絵本・紙芝居など
◆サービス係

おはなし会

対象 4歳以上
とき 4月4日(土)・11日(土)・25日(土)、5月2日(土)・9日(土)・23日(土) 11:00～(約30分間)
ところ 視聴覚室(2階)
※4月から「おはなし会」の時間が11:00～に変わりました。
◆サービス係

映画会

とき 4月19日(日)14:00～
ところ 視聴覚室(2階)
内容 アニメ フォックスウッド物語 すばらしい勝利(48分)
◆サービス係

移動図書館「さくら号」4・5月巡回日程 ※従来の土地区画整理西部事務所(跡地)は、4月の巡回から熊谷文化創造館「さくらめい」となります。

ステーション	時間	4月	5月
熊谷西小学校	9:50～10:20		
A コーリス			
石原小学校	10:40～11:10		
星宮小学校	13:30～14:00	8(水)	13(水)
成田小学校	14:20～14:50		27(水)
熊谷東小学校	15:20～15:50		
B コーリス			
佐谷田小学校	9:50～10:20		
久下小学校	10:40～11:10		
吉見小学校	13:30～14:00	9(木)	14(木)
市田小学校	14:20～14:50		28(木)
吉岡小学校	15:20～15:50		

ステーション	時間	4月	5月
C コーリス			
長井小学校	10:00～10:30		
江南南小学校	13:30～14:00	14(火)	15(金)
江南北小学校	14:20～14:50		
大麻生小学校	15:20～15:50		
D コーリス			
籠原小学校	10:00～10:30		
三尻小学校	13:30～14:00	15(水)	19(火)
新堀小学校	14:30～15:00		
玉井小学校	15:30～16:00		
E コーリス			
秦小学校	10:10～10:40		
中条小学校	13:30～14:00	16(木)	20(水)
奈良小学校	14:30～15:00		
大幡小学校	15:30～16:00		

ステーション	時間	4月	5月
F コーリス			
熊谷南小学校	9:50～10:20		
桜木小学校	10:40～11:10		
太田小学校	13:40～14:10	22(水)	21(木)
男沼小学校	14:30～15:00		
妻沼南小学校	15:30～16:00		
G コーリス			
別府小学校	10:00～10:30		
小島小学校	14:10～14:40	23(木)	22(金)
妻沼小学校	15:10～15:40		
H コーリス			
別府第三公園	10:00～11:00		
熊谷文化創造館「さくらめい」と	13:30～14:30	7(火)	12(火)
県営玉井団地	15:00～16:00	21(火)	26(火)

熊谷文化創造館さくらめいと TEL 048-532-0002 〒360-0846 拾六間 111-1 FAX 048-532-0022
[休館日] 毎週火曜日(祝日の場合は翌日)

**Canon Presents
ウィーン少年合唱団**

Pコード <312-175>・<プレイガイド>
とき 5月17日(日) 15:00 開演
料金 全席指定 S席 5,000円 A席 4,000円 高校生以下(S・A 共通)3,000円
曲目 日本の歌/荒城の月・ふるさと・手紙(アンジェラ・アキ)、パッハ/詩篇 51 ほか



www.lukasbeck.com
特別協賛 キヤノンマーケティングジャパン株式会社

**埼玉交響楽団
第62回定期演奏会**

Pコード <312-507>
シヨスタコーヴィチの作品を中心に演奏します。オーケストラ入門に最適。
とき 5月24日(日) 14:00 開演
指揮 久住純信
料金 前売券 1,000円 当日券 1,300円 (障害者の方は700円・当日券のみ)
※4歳から入場できます。
曲目 シヨスタコーヴィチ/祝典序曲、交響曲第5番 ほか

**宝くじ文化公演
アルフレッド・ハウゼ・タンゴオーケストラ**

Pコード <314-603>・<プレイガイド>
とき 5月25日(月) 19:00 開演
料金 全席指定 3,000円
宝くじの助成により特別料金となっています。
レポートリー 碧空、黒い瞳、ジェラシー、真珠採りのタンゴ ほか

財津和夫 LIVE&TALK

Pコード <313-264>・<プレイガイド>
とき 6月13日(土) 18:30 開演
料金 全席指定 5,000円
曲目 WAKE UP、青春の影 ほか

**田部京子&矢部達哉&古川展生
ソロ・デュオ・トリオ!**

Pコード <313-268>・<プレイガイド>
とき 6月20日(土) 18:30 開演
料金 全席指定 S席 2,000円 A席 1,500円 高校生以下(S・A 共通) 500円
曲目 サン=サーンス/白鳥(デュオ)、メンデルスゾーン/ピアノ三重奏曲 第1番(トリオ) ほか

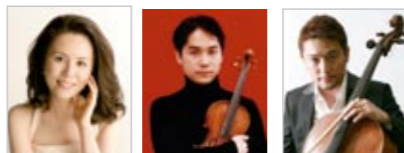

田部 京子 矢部 達哉 古川 展生
©武藤章

**自主企画上演応募作品 びあの×びあの
つぼみの会セレクション 2台ピアノによるコンサート**

Pコード <319-669>
県立熊谷女子高校卒業のピアニストたちによるコンサート。さくらめいと自慢の2台のスタインウェイの美しい響きをどうぞ。
とき 6月28日(日) 14:00 開演
料金 全席自由 2,000円 高校生以下 1,500円
曲目 モーツァルト/2台のピアノのためのソナタ ほか

**三遊亭楽太郎・林家たい平
爆笑二人会**

Pコード <393-337>・<プレイガイド>
笑点でおなじみ、楽太郎とたい平の二人会。あつい熊谷がさらにヒートアップ。
とき 7月5日(日) 18:00 開演
前売開始 4月9日(木)
料金 全席指定 S席 3,500円 A席 3,000円

**夏休み!オペラワークショップ
「モーツァルトからの招待状 ようこそオペラの世界へ」**

Pコード 3回券 <782-276>・1回券 <319-670>・<プレイガイド>
地元音楽家によるオペラのレクチャーコンサート。この夏、オペラに入門してみませんか。

とき 第1回 7月25日(土) モーツァルト物語
第2回 8月8日(土) モーツァルトゆかりの街と4大オペラ超入門
第3回 8月22日(土) バーデンオペラの魅力&モーツァルト ガラ・コンサート 各回 14:00 開演
前売開始 4月30日(木)
料金 全席指定 3回券 2,000円 (高校生以下 1,000円) 1回券 1,000円 (高校生以下 500円)
出演 小川明子、萩原みか、原田勇雅 ほか



左から 原田勇雅、萩原みか、小川明子

チケット取扱い

- さくらめいとチケットセンター
TEL 048-532-9090(10:00~17:15火曜日休)
- チケットびあ全店
TEL 0570-02-9999(さくらめいとチケットカウンター・八木橋百貨店・熊谷ニッポートモール ほか)
- ファミリーマート・サークルK・サンクス(予約後の引換え・Pコードによる直接購入)
- <プレイガイド>と表記された公演では八木橋百貨店・宮脇書店行田店・新星堂深谷店でもチケットを購入できます。
※チケット売切れの際はご了承ください。
※未就学のお子さんはご入場できません。(一部の公演を除く)
- ※館内託児サービス(有料・要予約)は、ことぶきキッズルームへ。
TEL 048-532-2916(月~金 10時~16時)
FAX 048-532-2895(随時)
0~1歳:2,000円 2~12歳:1,000円
※臨時無料バス「さくらめいと号」をご利用ください。太陽のホールでの自主事業公演前後に運行します。(籠原駅南口⇄さくらめいと)

妻沼中央公民館
TEL 048-588-2044

〒360-0202 妻沼東 1-1
FAX 048-589-0456
[利用時間] 9:00 ~ 22:00
[講座等の申込方法]
期限までに来館し申込みを。
応募者多数の場合は抽選となります。

妻沼展示館
TEL 048-588-2044

〒360-0202 妻沼東 1-1
FAX 048-589-0456
[開館時間] 9:00 ~ 17:00
[休館日] 毎週月曜日・祝日

プラネタリウム館

プラネタリウムの一般投影

曜日	午前	午後
火~金	団体利用	団体利用
土	団体利用	13:30 15:30
日・祝	10:30	

●星座~今までとこれから~
投影期間 5月10日(日) まで



北天のおおぐま座▶

埼玉県熊谷会館

TEL 048-523-2535 〒360-0031 末広 3-9-2
[チケット取扱い] 熊谷会館・八木橋百貨店 ほか



小椋 佳

小椋 佳「歌談の会」

とき 4月11日(土) 17:30 開演
料金 全席指定 4,500円(税込)
※未就学児の入場はご遠慮ください。



宮川 彬良
©OFFICE VEGA

**熊谷会館ファミリー・コンサート
宮川彬良&アンサンブル・ベガ**

とき 5月2日(土) 15:00 開演
料金 全席指定 大人 2,500円 子ども(3歳~中学生) 1,000円
※3歳未満のお子さんの入場はご遠慮ください。

こどもムービーシアター

とき 4月25日(土) 10:00~11:45
内容 映画「魔女の宅急便」
費用 無料



**わくわくキッズランド 親子チャレンジコース
お母さんありがとう~母の日のフラワーアレンジメント~**

対象 市内在住の小学生とその保護者
とき 5月10日(日) 10:00~12:00
内容 生花のカーネーション等を使った母の日用のプレゼントを作ります。
定員 10組
費用 1,800円
講師 森田 芳子氏
申込期限 4月19日(日)

妻沼ライオンズクラブ第5回公募写真展

とき 4月11日(土)~19日(日) 内容 妻沼ライオンズクラブ会員および応募の作品展
ところ 小展示室

妻沼展示館を利用してみませんか

皆さんの魅力あふれる作品の発表の場として、個人でも、サークルでもご利用いただけます。詳しくは、妻沼中央公民館まで。

TEL 048-525-4554 〒360-0036 桜木町 2-33-2 [入館料] 大人 100円・子ども 50円
4・5月の休館日 毎週月曜日(5月4日を除く)、毎月第一金曜日、4月30日(木)、5月7日(木)
※5月12日(火)~15日(金)は番組入替のため投影はお休みします。

おはなし天文館

とき 毎週日曜日 10:30 ~
※星座解説と神話・伝説2話で構成された親子で楽しめる番組です。

天体観望会

とき 4月11日(土) 19:00~(2時間)
観望対象 「土星、春の二重星」

**星空の散歩道
~ミュージの世界へようこそ~**

とき 4月25日(土) 17:45 ~
「春の星座と音楽」
※未就学児の入場はご遠慮ください。

とき 4月25日(土) 19:00~(2時間)
観望対象 「水星、土星、春の二重星」
※どなたでも自由に参加できますが、天気の悪いときは中止になります。

「熊谷教育あれこれ」 学校・家庭・地域が一体となつて

本市では、「生きる力を大きく育てる教育の推進」を目指し、市内すべての小・中学校で二学期制を実施し、「知・徳・体」のバランスのとれた、さらなる学力の向上を図るために、学校・家庭・地域が一体となった取り組みを推進しています。

今回は、「熊谷教育あれこれ」として、「新学習指導要領」や「二学期制」のこと、家庭・地域との連携のことなどを「ニャオざね」「くま博士」と一緒に見ていくことにしましょう。

◆学校教育課 内線384

新学習指導要領とは？

ニャオざね 最近、ニュースで「新学習指導要領」という言葉をよく聞けれど、これは何だにや？

くま博士 学習指導要領とは、全国どの地域でも、一定の水準の教育を受けられるよう、文部科学省が、各学校の教育計画・内容の基準として定めたものじゃ。

ニャオざね そうにやんだ。今回の「新学習指導要領」が目指しているものは何だにや？

くま博士 これまでの学習指導要領でも、子どもたちの「生きる力」をはぐくむことを目指してきたのじゃが、これからは「生きる力」をはぐくむという理念は変わらないじゃ。確かな学力、豊かな人間性、健康・体力の「知・徳・体」をバランスよく育てることが大切だとおぼる。まさに、

ニャオざね それじゃ、今年からは、何が変わったのにかにや？

くま博士 小学校ではすべての学年で、年間35時間程度授業が増える。熊谷市内の小学校では、5・6年生で「英語活動」が加わるのじゃ。

ニャオざね 中学校はどう変わったのにかにや？

くま博士 中学校では、年間の時間数は変わらないが、選択教科

熊谷教育の構想

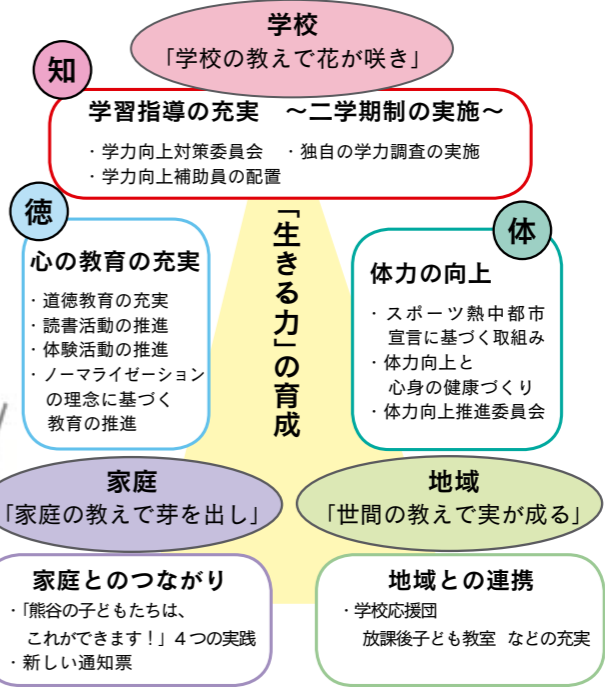

ニャオざね 二学期制って？

くま博士 科等の時間を減らしたり、数学や理科の授業時間を増やしたりしたのじゃ。授業時間数に関しては、熊谷市では「二学期制」をとっており、新学習指導要領にも対応しやすいということじゃ。

ニャオざね 二学期制で学期の途中に夏休みや冬休みがあることは、どんなよとこがあるのにかにや？

くま博士 学期の途中の長い休みは、子どもたちが自分の学習の目標を立てたり、学習のつまずきを解決したりできるよい時じゃ。そこで長い休みの間に、しっかりと勉強ができるよう熊谷市では、新しい通知票に変え、学習のまとめりごとに、それまでの学習状況を知らせ、学習の目標や補充の目当てを立てやすくしているわけじゃ。

ニャオざね それでは、その通知票は2回だけではないのにかにや？

くま博士 通知表を夏休み前、前期の終わり、冬休み前、後期の終わりなど年4回以上渡している学校が多くなつておる。また、中学校のテストも、定期テストの間に、小テストや実力テストなど多くあるのじゃ。結果だけではなく、途中のがんばりも評価できるのじゃ。お陰で熊谷の学力も向上しておる。

ニャオざね むしろ、短い期間でがんばつたことが評価されることは励みになるし、親としても、子どもの状況がよくわかつてうれしいにや。

くま博士 テストの回数は？

くま博士 よく返事をする。③「ありがと」「ごめんなさい」と言う。④友だちをたくさんつくる。どれも、基本中の基本。まさに「生きる力」じゃ。まず大人が手本となつて実践していくことが重要じゃ。これらの取組みの成果が本市の子どもたちの学力にも体力にもだんだん現れてきておる。

ニャオざね 熊谷の子どもたちをみんな育てていくことが大切なにや。他にはどのようなことがあるのにかにや？

くま博士 いくつかあるが、今、学校では、子どもたちの学習支援や学校の環境整備、登下校の見守りなどの「学校応援団」や、「放課後子ども教室」で、大変なご協力をいただいておりますのじゃ。

熊谷市の小中学校では、**携帯電話の学校への持ち込みは「原則禁止」となっています。**

自分のお子さんに携帯電話を持たせることが本当に必要でしょうか？

- 携帯電話を持たせるのなら—
- 1 有害サイトへアクセスさせないためにも、フィルタリングサービスを活用しましょう。
 - 2 携帯電話の使い方について、わが家のルールをつくりましょう。
 - 3 「ネットいじめ」は犯罪です。お子さんを被害者にも加害者にもさせないようにしましょう。

ニャオざね 熊谷の未来を担う子どもたちを育てていくためには、昔から「家庭の教えて花が咲き、世間の教えて実が成る」（幡羅高等学校 明治31年）と言われるように、学校・家庭・地域が一体となつて子どもたちに関わり、取組んでいくことが何よりも大切なことなのじゃよ。

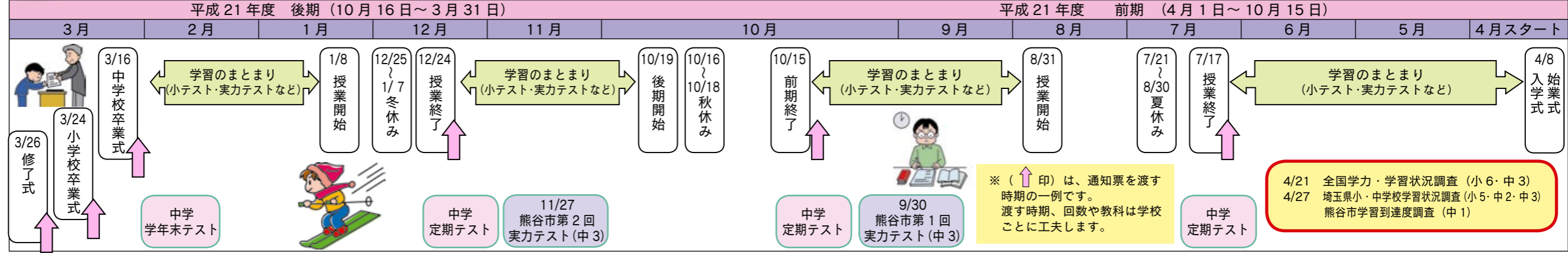



3月7日 風と遊ぼう！熊谷めめまグライダーフェスタ

毎年たくさんの人で賑わいをみせるフェスタでは、グライダー体験搭乗、妻沼東中学校吹奏楽部によるプラスバンド演奏、温まる「吟子鍋」の無料サービスなどが行われました。



3月1日 世界の料理（外国人のための日本料理編）

熊谷市国際交流協会主催による、外国人のための日本料理教室が開催されました。当日は、スタッフ11人のほか、母国で日本語教師をしている方や日本在住の方など、8か国18人の外国人が参加しました。



2月26日 ランドセルカバーの贈呈

江南幼稚園で、新入学児童の登下校時の交通事故を防止する交通安全ランドセルカバーの贈呈式が行われました。



2月13日 高齢者世帯家電品無料点検出発式

高齢者世帯の安全生活のため、埼玉県電機商業組合熊谷支部の組合員が、ケアマネージャーとともに高齢者世帯を訪問し、家電品の無料点検や清掃を行うための出発式が、市役所前にて行われました。



3月17日 市内見学バスツアー

市内を広く紹介するためのバスツアーに、20人の市民が参加しました。当日は、大里生涯学習センター、熊谷市消防本部など、市内7施設をめぐるツアーが行われました。



3月14日 中学校卒業式

市内17の中学校で卒業式が行われました。



3月3日 防犯のまちづくりに関する協定

街頭犯罪や空き巣などの犯罪を防止するため、200台を超えるバイクで新聞配達をしている埼玉県北部読売会熊谷支部と市および熊谷警察署が協定を締結しました。



2月28日・3月1日 熊谷市公民館まつり

江南総合文化会館ピピアで、市内39館で行われた学習の成果である作品展示や演技発表が行われました。



2月25日 文殊寺大縁日

知恵の文殊様で知られる野原の文殊寺で大縁日が行われ、多くの参拝者が祈願に訪れていました。



2月20日 し尿等清掃業務優良従事者感謝状贈呈式

し尿等清掃業務およびし尿汲取り手数料収納業務事務従事者の方で、その業務等の勤務成績が顕著と認められる従事者の皆さんに感謝状を贈呈しました。

地震ハザードマップを配布

地震発生時の揺れやすさや地域の危険度に関する情報等を具体的に示した、地震ハザードマップを作成しました。自治会を通しての配布のほか、市役所、各行政センター等でも配布していますのでご利用ください。
※洪水ハザードマップは既に配布していますので、併せてご確認ください。
◆危機管理室 ☎内線 333

おたより 市報クイズ2月号で寄せられたご意見を紹介します。

パレット テーマ「節分の思い出」

- 子どもの誕生日が節分と重なっていたので、いつもお祝いのケーキと豆まきがダブルだったのが忘れられません。(70代・男性)
- 保育園に勤務していたとき、たくさん子どもたちと豆まきをしました。頭に角をつけた小さな可愛い鬼さんを思い出します。楽しい行事の一つでした。(40代・女性)
- 昔は、近所に負けずにと子どもたちと豆をまき、家中豆だらけでした。今は子どもたちも家庭をもち、静かに豆まきをやっています。(70代・男性)
- 年の数だけ豆を食べなさいと親に言われて、一生懸命食べた思い出があります。今では、年の数など、一度では食べられなくなりました。(60代・男性)

鬼は外！福は内！節分の威勢のいい豆まきは、今も昔も変わらない季節の風物詩です。家族が一つになれる日本の伝統行事を、これからも大切にしていきたいですね。
※おたよりパレットは、市ホームページ <http://www.city.kumagaya.lg.jp/> でも、更に詳しく紹介しています。

- 子どもの頃暮らした所では、節分の夕方子どもたちが布の袋を持って近所を回りました。アメやお菓子などを各家でまいてもらい、袋いっぱいにして家に帰り、何日分のおやつになって、リッチな気分になった思い出があります。(60代・女性)
- 子ども時代に、父親扮する鬼が怖くて、わんわん泣いて親に笑われた事がありました。(60代・女性)
- 今年も例年同様に、恵方巻を家族で食べました。節分などの行事はやっぱり家族揃って楽しむことが大切だと改めて思いました。これからも、このような機会を大切にしていきたいです。(10代・男性)

応募方法

ハガキまたはEメールに、クイズの答え・住所・氏名・年齢・電話番号・今月のテーマ「桜・お花見」についてのコメントを必ず記入のうえ、4月21日(火)までにご応募ください(一人につき一通)。
※コメントがないものは無効となります。

《応募先》
〒360-8601 宮町二丁目47番地1 熊谷市広報広聴課
☎kohokocho@city.kumagaya.lg.jp
※当選者の発表は、チケットの発送をもって代えさせていただきます。

2月号の正解

◆① 応募総数85通中、正解82通

《今月号の問題》
次の□に入ることを、それぞれお答えください。
①定額給付金の給付に併せ、□付き商品券を発売します。
②4月25日(土)、根岸家長屋門にて□まつりが開催されます。

《今月のプレゼント》
(財)熊谷市文化振興財団ご提供の『田部京子&矢部達哉&古川展生 ソロ・デュオ・トリオ!』6/20(土)公演のチケットを、正解者の中から抽選で5組10人に差し上げます。

公演日 6月20日(土) 18:30開演
ところ 熊谷文化創造館さくらめいと
曲目 メンデルスゾーン/ピアノ三重奏曲第1番二短調ほか
田部京子 矢部達哉 古川展生 ©武藤章
◆熊谷文化創造館さくらめいと ☎048-532-0002

今月のテーマ、「桜・お花見」にいただいたコメントは、「おたよりパレット」や市ホームページで紹介させていただく場合があります。

