



見ごろを迎える能護寺のアジサイ

特集

- ▼P2 熊谷再発見！小さい旅
- ▼P4 6月は「環境月間」です ほか
- ▼P6 市政ワイド  
長寿医療制度（後期高齢者医療制度）からのお知らせ ほか
- ▼P10 市政情報
- ▼P16 暮らしの情報  
催し・講習・募集・試験・スポーツ
- ▼P20 暮らしの相談
- ▼P21 いきいき元気みんなの健康
- ▼P24 文化施設情報
- ▼P28 ニャオざね、くま博士の教えて！熊谷
- ▼P30 フォトニュース・市報クイズ
- ▼P31 埼玉総体・おたよりパレット
- ▼P32 情熱世代 夢追い人・フレッシュクッキング

●発行日 平成20年6月1日 ●発行 熊谷市  
●編集 広報広聴課 〒360-0860 熊谷市宮町二丁目47番地1  
TEL 048-524-1111 (内線2006) FAX 048-520-2870

## 「手軽で楽しい“ものづくり” ペーパークラフトを作ってみませんか？」

ペーパークラフト作家 ごとうけいさん（大幡出身）



その後、出身大学の職員をしながら制作活動を進め、97年に初めて個展を開きました。そんな中、パソコン教材やインターネットの普及でデザインがしやすくなり、仕事の依頼が増え、99年に作家として独立したのです。

「立体大好き少年」だった子ども時代、美大を卒業した後に出版系の事務所でアルバイトをしていた時、学習教材のペーパークラフト制作の機会があった。それが最初の出会いだった。僕は子どもの頃から立体的な工作が好きで、粘土や折り紙でも遊んでいた。ですが、ペーパークラフトにも何か通じるものを感じて、楽しくなってきた。これからは、仕事をしながら、これを楽しんでいきたいと思います。

「立体大好き少年」だった子ども時代

情熱世代

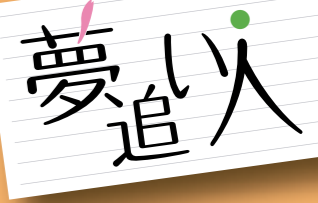

飾ったら楽しいです。ペーパークラフトは、紙のり、はさみなど、本当に身近な材料だけで、誰にでも手軽に楽しめる「ものづくり」です。だから、いろいろな方に親しんでもらいたいし、僕も広める努力をしていきます。皆さんもペーパークラフトやってみませんか？

作品づくりは、結構地道で根気のいる作業なんです。動物などの題材をいろんな角度から撮影した写真をもとに、ただの白い紙をまるめて、くっつけて、それを展開しての繰り返しです。でも、展開図が完成するまでに、毎回いろんな発見や感動があつて、完成が近づくとすこく楽しくなつてきます。一から十までほぼ自分ひとりで作りますが、そこから苦勞もありません。そこが最大の魅力でもあります。今の目標は、立ち上がるレッサーパンダ「風太君」みたいな、全国にいる名物動物のペーパークラフトをたくさん作って、ペーパークラフトで全国動物園マップを作る事です。たくさん並べて飾ったら楽しいです。

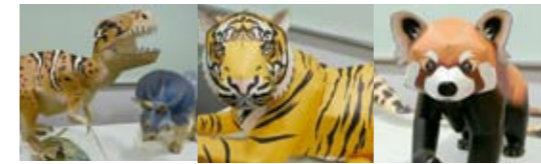

プロフィール

ごとうけい（本名：後藤 慶）さん

1971年宮城県生まれ。大幡小・中学校、県立熊谷高校、多摩美術大学デザイン科卒業。97年「Kei Craft」として作家活動を開始、99年に独立。現在は、企業の依頼等で多くの作品を手がけるほか、親子向け教室なども積極的に開催し、普及に努めている。また、大手自動車メーカーの2008年カレンダーに作品が掲載され話題となった。



4月29日にパナソニックセンター東京（有明）で開催されたペーパークラフト教室で、やさしく指導するごとうさん。

### FRESH COOKING

Oh! 地産農産物でフレッシュクッキング

#### ●なかよしこよしでしっかり混ぜてね！ ニンジンとおからのなかよし揚げ

今月の料理人は下川上の 田部 崇子さん  
●農業振興課（妻沼庁舎） TEL 048-588-1321

■材料 1		■材料 2	
豆腐	175 g	白玉粉	50 g
おから	175 g	おから	150 g
ニンジンのすりおろし	40~50 g	ニンジンのすりおろし	50 g
ネギのみじん切り	1/2本	水	50cc
みそ	約30 g	塩、コショウ	少々
しょう油	小さじ1	小麦粉	適宜
かたくり粉	大きじ2		

■作り方  
豆腐は水切りをしておく。水切りをした豆腐と、分量のおからとAを良く混ぜ、一口大の大きさにし、油で揚げる。  
白玉粉とおからをBとよく混ぜ、ボールや三角など好みの形にし、小麦粉をまぶして油で揚げる。



ここ point!

加工食品である「おから」は、大豆よりも消化がよく低脂肪・低カロリー。  
高血圧や動脈硬化の予防に有効なレシチンを多く含んでいます。  
脱水して保存性を高めたドライ商品もあり、常備しやすくなっています。  
●健康づくり課 TEL 048-528-0601

人口と世帯 ●平成20年5月1日現在（対前月比）

■人口 207,123人 (+943)	男 104,093人 (+906)	女 103,030人 (+37)	■世帯 81,537 (+1,104)
---------------------	-------------------	------------------	---------------------

「市報くまがや」は、自治会を通してお届けします。また、市役所・行政センター・出張所・公民館・駅連絡所などでもお配りしています。インターネットでも「市報くまがや」をご覧になれます。(URL) <http://www.city.kumagaya.lg.jp/> 「市報くまがや」は毎月1日（原則）に発行します。

市報くまがやは、再生紙を使用しています。

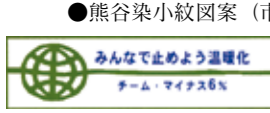

**あついで!** 熊谷 小さい旅 無料シャトルバスの運行



熊谷市観光協会では、籠原駅・道の駅めぬまを起点に、アジサイが見ごろを迎える能護寺をはじめ、ハナショウブの名所、別府沼公園など市内のみどころを巡る無料シャトルバスを運行します。車内では、めぬまガイドボランティア阿うんの会がご案内します。

この機会に“小さい旅”を楽しんでみませんか。市内循環ゆうゆうバス(1回100円)とあわせて、ぜひご利用ください。

◆妻沼行政センター産業建設課  
TEL 048-588-1321

**運行日** 6月14日(土)・15日(日)・21日(土)・22日(日)

◆「籠原駅北口」発～「能護寺」行き

	1便	2便	3便	4便	5便	6便	7便
籠原駅北口発	8:30	9:40	10:50	12:45	13:55	15:05	16:15
別府沼公園着	8:40	9:50	11:00	12:55	14:05	15:15	16:25
別府沼公園発	8:45	9:55	11:05	13:00	14:10	15:20	16:30
能護寺着	8:55	10:05	11:15	13:10	14:20	15:30	16:40
能護寺発	9:00	10:10	11:20	13:15	14:25	15:35	16:45
別府沼公園着	9:10	10:20	11:30	13:25	14:35	15:45	16:55
別府沼公園発	9:15	10:25	11:35	13:30	14:40	15:50	17:00
籠原駅北口着	9:25	10:35	11:45	13:40	14:50	16:00	17:10

◆「道の駅めぬま」発～「能護寺」行き

	1便	2便	3便	4便	5便	6便	7便
道の駅めぬま発	8:40	9:50	11:00	12:55	14:05	15:15	16:25
妻沼聖天山着	8:50	10:00	11:10	13:05	14:15	15:25	16:35
妻沼聖天山発	8:55	10:05	11:15	13:10	14:20	15:30	16:40
能護寺着	9:05	10:15	11:25	13:20	14:30	15:40	16:50
能護寺発	9:10	10:20	11:30	13:25	14:35	15:45	16:55
妻沼聖天山着	9:20	10:30	11:40	13:35	14:45	15:55	17:05
妻沼聖天山発	9:25	10:35	11:45	13:40	14:50	16:00	17:10
道の駅めぬま着	9:35	10:45	11:55	13:50	15:00	16:10	17:20

熊谷再発見!

小さい旅

初夏の訪れを告げる色とりどりのアジサイ

ところ 永井太田 1141 参観時間 8:00～17:00 参観料金 300円(18歳未満無料)  
◆能護寺 TEL 048-588-0901



ぎょうきしやうにん てんびやう  
行基上人により天平15(743)年に開山され、後に空海(弘法大師)により真言密教の道場が開かれ、能護寺としたと伝えられています。「あじさい寺」として知られる能護寺は、6月中旬より50種類以上の色とりどりのアジサイが初夏の訪れを告げます。県内外からたくさんの方が訪れます。皆さんもしつとりとしたアジサイの魅力を楽しんでみませんか?

能護寺周辺地図



能護寺

ところ 妻沼 1627 ホームページ <http://www.ksky.ne.jp/~shouden/>  
◆妻沼聖天山歓喜院 TEL 048-588-1644

「埼玉の小日光」と呼ばれる名刹

妻沼聖天山



国指定重要文化財 貴惣門 保存修理の進む彫刻 国指定重要文化財 聖天堂

妻沼聖天山は、治承3(1179)年に斎藤別当実盛公が大聖歓喜天を祀ったことに始まり、極彩色の華麗な彫刻に彩られた本殿は、日光東照宮の修復にあたった名工たちの手によるもので(現在保存修理工事中)、三つの破風を重ねた貴惣門とともに、国の重要文化財に指定されています。この機会にぜひお立ち寄りください。

熊谷のおもてなしをどうぞ

ところ 弥藤吾 720 開館時間 10:00～18:00 休館日 第1水曜日  
◆道の駅めぬま TEL 048-567-1212

道の駅めぬま

道の駅めぬまでは地元で生産された野菜の販売や、ヤマトイモを使った「麦とろ御膳」、おいしい地粉で打った「熊谷うどん」や、地元の特産野菜のねぎを使ったジェラートなどが人気です。また、道の駅めぬまフラワーショップ「花音」では、花の寄せ植えなど、ガーデニング教室や講習会を開催しています。



道の駅めぬま おいしいジェラート ガーデニングに最適な花々の苗

ところ 西別府 1456番地 駐車場の開門時間 (4～10月)6:30～19:30  
◆公園緑地課 TEL 0493-39-4806

一面に広がるハナショウブに心奪われて



別府沼公園は自由広場、遊具広場や散策コース、日本庭園などがあり、この季節には約7,000株のハナショウブが咲き誇り、紫や白の美しい花を楽しむことができます。また、ミズアオイやアジサイなど四季折々の花を楽しむことができます。熊谷の自然を肌で感じることができる別府沼公園に皆さんで足を運んでみてください。

別府沼公園周辺地図



別府沼公園



## いま、熊谷の川は ～平成19年度 水質測定結果～

**市内を流れている川は、皆さんの目にどのように映っていますか？**

市内の主要な河川や用水路の水質測定の結果は図のとおりです。図を見ると、概ね市内を流れているのがわかります。BODの値が10.1mg/lを超えた所も一か所ありました。河川などを汚す原因の約7割は、一般家庭からの生活排水であると言われています。

○	きれい	BOD3.0mg/l以下
●	ややきれい	BOD3.1～5.0mg/l
●	やや汚れている	BOD5.1～10.0mg/l
●	汚れている	BOD10.1mg/l以上

**BOD**とは、川の汚れを微生物が分解するときに使う水中の酸素の量で、数値が大きいほど川は汚れています。図中の数字は、各測定地点におけるBODの年平均値です。

### 台所での心がけ

- ① 流しには三角コーナーを設置して、調理くずや食べ残しを流さないようにする。
- ② 米のとぎ汁は、捨てないで植木、鉢植え、畑にまく。
- ③ てんぷらなどの残り油は使いきるか、新聞紙やボロ布にしみこませて処理する。
- ④ 汚れのついた食器や鍋は、紙などで拭いてから洗う。
- ⑤ 食べ残しの無いように、必要な量だけ調理する。

毎日の暮らしのなかでちょっとした工夫をすれば、家庭から発生する河川を汚す原因をかなり減らすことができます。台所での心がけとしては、次のような方法があります。

私たちがまわりの川を魚の泳ぎやすい川にするために、一人ひとりが対する思いや行動を持てることから、行動し、油が流れている、魚が浮いていたり、川の異臭がきかせる、などの川に連絡をいただければ、早急に対応させていただきます。その対応が早いほど被害は少なくなります。

◆環境政策課(江南庁舎)  
048-536-1521

## 新たな市指定文化財

『刀 銘「震鱗子景一」』が、3月31日市指定文化財になりました。

本刀は、震鱗子景一が市内新堀新田に住んでいた明治4年(1871年)、喜寿の祝いに特別な意味を込めて作ったものです。大きさは、長さ75.6cm、反り2cmです。

景一は、江戸時代後期から明治時代初頭の刀工ですが、上野国(群馬県)高崎藩の刀工である克一の養子となり、父について刀工の修行をし、その後、鴻巣に移り青年期を過ごしました。そして、埼玉県内の各地を回り、晩年は市内新堀新田に移り住み、作刀を行いました。

本刀の茎には、作刀意図と作刀年代の銘が刻まれている。その銘から、鎌倉時代末期の名工である松倉住義弘の刀を手本として同等の刀を喜寿の年の記念として作ったと考えられる傑作刀です。

景一が、市内新堀新田の野口家に残した市指定文化財の「秘伝書」との関連もわかり、景一の作刀研究の第一級の貴重な資料と考えられます。

◆江南文化財センター ☎048-536-5062

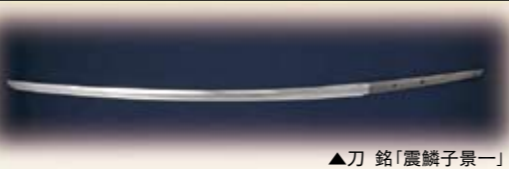

▲刀 銘「震鱗子景一」

## 熊谷にも 酸性雨は 降っています

**「酸性雨ってなに？」**  
「酸性雨」は、工場や自動車から排出された硫黄酸化物や窒素酸化物などの大気汚染物質が大気中の水分に取り込まれた、強い酸性を示す雨のことで、地球的規模で問題になっています。

**「酸性雨の強さを示す尺度にはPH(ピーエイチ…水素イオン濃度の指数)が用い**

られます。PH7が中性で、PH7より小さいと酸性、PH7より大きいとアルカリ性です。雨は自然の状態でも弱酸性を示しますが、特にPH5.6以下になったものを酸性雨と呼びます。

**「酸性雨が降るとどうなるの？」**  
酸性雨の影響には、森林の衰退、湖沼に住む魚類

等水生生物の減少、歴史的建築物や石像などの文化財の浸食があり、心配されています。

**「熊谷にも酸性雨が、降っているの？」**  
本市では、雨が降るたびに降雨のPHを測定しています。平成19年度は73日測定しました。このうち66日(90.4%)がPH5.6以下の酸性雨でした。

た。さらに、PH3.5以下のより酸性度の強い雨も4日(5.5%)測定されました。

**「酸性雨を無くすには？」**  
酸性雨の原因である大気汚染物質(硫黄酸化物や窒素酸化物等)の排出を抑制することです。

- ・自動車の利用する時は、不要なアイドリングや空ぶかしをやめる
- ・電気の使用を減らす
- ・こみを少なくする
- ・自動車を利用する時は、不要なアイドリングや空ぶかしをやめる
- ・電気の使用を減らす
- ・こみを少なくする

◆環境政策課(江南庁舎)  
048-536-1521

## 6月は「環境月間」です

「自分だけがやっても」とあきらめないで、できることを実践しましょう。

### 環境の日と環境月間

国連では1972年にストックホルム(スウェーデン)で開催された国連人間環境会議を受けて、毎年6月5日を「世界環境デー」と定めました。日本では環境保全に関する理解と行動を促進するため、平成3年度から6月を「環境月間」としています。

### 京都議定書第一約束期間が始まりました

深刻化している地球温暖化問題の解決のため世界が協力して作った「京都議定書」の第一約束期間が今年から始まりました。世界に約束した日本の目標は、平成20年から24年の間に、温室効果ガスの排出量を6%削減することであり、ストッブ・温暖化に向けた一人ひとりの行動がますます重要で、環境政策課(江南庁舎)  
048-536-1521

誰もが実践できる、具体的なアクション

国民運動としてスタートした「チーム・マイナス6%」では、温室効果ガス削減のための具体的な6つのアクションプランを設定し、その実践を呼びかけています。

- ① 温度調節で減らそう  
服装やちょっとした工夫により電気の使用を減らそう。
- ② 水道の使い方で減らそう  
水道水の送水にはたくさんの電気が使われていますので、節水のための工夫をしよう。
- ③ 自動車の使い方で減らそう  
停車中はエンジンオフ。
- ④ 商品の選び方で減らそう  
環境にやさしい省エネ製品を選んで買おう。
- ⑤ 買い物とごみで減らそう  
過剰包装を断ったり、自分の買い物バッグを持ち歩こう。
- ⑥ 電気の使い方で減らそう  
ビデオ・テレビ・電子レンジなどのコンセントプラグをこまめに抜こう。

『熊谷市および熊谷市議会もチーム・マイナス6%に登録しています。』



### キャンドルナイトinくまがや2008

電気を消して、ろうそくの灯りのもとでスローな時間を過ごすイベント「キャンドルナイトinくまがや2008」が今年も行われます。ご家族おそろいで参加してみませんか。

とき 6月21日(土)19時～  
ところ 中央公園  
内容 キャンドルの夕べ

◆「キャンドルナイトinくまがや実行委員会」(熊谷青年会議所内)  
☎048-524-0440

国保加入者の人間ドック・脳ドックの助成

**対象** 満30歳以上(申請当日)の国保被保険者で国保税が完納されている方  
**助成額** 人間ドック・脳ドックのどちらかを、1年度1回3万円(3万円に満たないときはその額まで)  
**助成の方法** ①希望する指定医療機関に直接申込み、受検日を予約します。  
 ②印鑑・保険証を持って、保険年金課(市役所1階)・各行政センターで申請し、助成金交付決定通知書を受け取ります。  
 ③検診当日、予約した指定医療機関に②の決定通知書を提出しますと、検査料から助成額を差し引いた金額で受検できます。  
 ◆保険年金課 ☎内線 276

平成20年度熊谷市国保人間ドック助成 指定医療機関

医療機関名	所在地	電話番号	医療機関名	所在地	電話番号
あいざわクリニック	桜木町 1-195	048-520-1730	清水内科	上之 1562-1	048-526-1530
あさひクリニック	今井 1266-1	048-526-2882	たかしの森クリニック	上奈良 1296	048-528-2288
石川クリニック	肥塚 1154-3	048-501-1870	たがやクリニック	銀座 1-110	048-522-4480
いのクリニック	箱田 1-12-24	048-528-8300	千島内科クリニック	玉井 314-3	048-530-6446
今井医院	中央 1-2	048-521-7257	ティーエムクリニック	三ヶ尻 48	048-533-8836
えのもとクリニック	中央 3-186	048-528-5555	藤間病院	末広 2-137	048-522-0600
大塚医院	大麻生 1396	048-532-3735	長又医院	本石 2-240	048-521-4565
岡田医院	拾六間 273	048-533-4666	丹羽クリニック	万吉 2205	048-536-3800
かくたクリニック	佐谷田 1541-1	048-501-0771	平田クリニック	肥塚 4-205	048-526-1171
掛川医院	西野 11	048-588-1654	松井医院	宮町 2-60	048-522-1680
籠原病院	美土里町 3-136	048-532-6717	松本医院	妻沼 1501	048-588-0037
かみのクリニック	上之 3876-1	048-501-0010	村上クリニック	新堀 128	048-533-2691
くほじまクリニック	久保島 1785-2	048-533-7511	森医院	石原 100-1	048-523-4771
熊谷総合病院	中西 4-5-1	048-521-0065	山崎外科胃腸科	本町 1-24-1	048-521-0105
熊谷外科病院	佐谷田 3811-1	048-521-4115	山本内科胃腸科医院	大原 1-1-33	048-521-7371
熊谷生協病院	上之 3854	048-524-3841	吉田医院	本石 2-61	048-521-1083
熊谷福島病院	宮前町 1-135-2	048-525-2522	ゆうあい内科・脳神経クリニック	太井 1685-1	048-522-8880
小林医院	村岡 535-1	048-536-8888	埼玉成恵会病院	東松山市石橋 1721	0493-23-1221
小林クリニック	河原町 2-5	048-521-4477	東松山市立市民病院	東松山市松山 2392	0493-24-6111
埼玉江南病院	江南中央 2-7-2	048-536-1366	深谷市総合健診センター	深谷市常盤町 62-2	048-572-2411
埼玉慈恵病院	石原 3-208	048-521-0321	堀江病院	太田市高林東町 1800	0276-38-5110
しづや医院	大原 2-7-10	048-522-7022	小川赤十字病院	比企郡小川町小川 1525	0493-72-2333

平成20年度熊谷市国保脳ドック助成 指定医療機関

医療機関名	所在地	電話番号	医療機関名	所在地	電話番号
関東脳神経外科病院	代 1120	048-521-3133	磯部クリニック	深谷市新井 926	048-575-1131
熊谷総合病院	中西 4-5-1	048-521-0065	小川赤十字病院	比企郡小川町小川 1525	0493-72-2333
ゆうあい内科・脳神経クリニック	太井 1685-1	048-522-8880	小暮医院	深谷市中瀬 1216	048-587-1262
石井クリニック	行田市下忍 1089-1	048-555-3519	埼玉成恵会病院	東松山市石橋 1721	0493-23-1221
			東松山市立市民病院	東松山市松山 2392	0493-24-6111

住民税の減額措置のお知らせ ~ 該当する方は申告をお忘れなく! ~

税源移譲により所得税と住民税を合わせた税負担は基本的に変わらないように制度設計されていますが、平成19年中の所得が大きく下がり、平成19年分の所得税がかからなくなったなどの場合、住民税の負担だけが増えてしまうことになります。  
 この場合、申告により、平成19年度分の住民税を税源移譲前の金額にまで減額することができます。既に納付された金額が減額後の税額を超える場合は、納税者に還付を行います。

**対象** 平成19年中に所得が減って所得税がかからなくなり次の要件にすべてあてはまる方

I	平成19年度分住民税の課税所得金額(申告分離課税分を除く。)	>	所得税と住民税との人的控除額の差の合計額
II	平成20年度分住民税の課税所得金額(申告分離課税分を含む。)	≦	所得税と住民税との人的控除額の差の合計額

(注) 課税所得金額・・・所得金額から所得控除額を引いた額をいいます。申告分離課税・・・土地、株式、先物取引等の譲渡所得などをいいます。人的控除額・・・配偶者控除、扶養控除、障害者控除等の人に着目した控除額で所得税に比べ住民税の額の方が低くなっています。

**申告先・手続方法**  
 『平成19年度分 市・県民税減額申告書』を平成19年1月1日現在お住まいの市町村へ提出。  
 ※申告書は市民税課(市役所2階)で配布、または市ホームページからもダウンロードできます。  
**申告期間**  
 7月1日(火)～31日(木) ◆市民税課 ☎内線 247

長寿医療制度(後期高齢者医療制度)からのお知らせ

75歳以上の方および65歳以上で一定の障害があると認定を受けた方が加入する後期高齢者医療制度について、身近で親しみやすいものとするため、通称名を「長寿医療制度」とします。



**■平成20年度の保険料の徴収について**  
**(1) 納付書で納付(普通徴収)の方**  
**対象** 年金額が年間18万円未満の方、介護保険料との合計額が年金額の2分の1を超える方、制度創設時に社会保険や共済組合等に加入していた方、65歳以上で一定の障害があると認定を受けた方  
 7月に平成20年度分の納付書をお送りします。納期は7月～翌年2月の各月で年8回です(国民健康保険税と同じです)。なお、年の途中で特別徴収に変更される場合があります。※社会保険や共済組合などの被扶養者であった方は、今年9月まで保険料はいただきません。10月から半年間は均等割の1割分(2,120円)をご負担いただきます。年金額が年間18万円以上の方は年金から天引きされます。  
**(2) 年金から天引き(特別徴収)の方**  
**対象** 年金額が年間18万円以上で、介護保険料との合計額が年金額の2分の1を超えない方  
 4月に仮徴収分の特別徴収開始通知を送付し、4月・6月・8月支給の年金から徴収させていただきます。7月に、本徴収分(10月・12月・翌年2月支給の年金から徴収)の通知をお送りします。本徴収分は、前年度の所得で算定した年間保険料から仮徴収額を差し引いた額です。  
 ◆保険年金課 ☎内線 278



国民健康保険税の納税通知書を発送します

平成20年度の国民健康保険税納税通知書は、7月10日(木)に発送します。  
**第1期の納期限 7月31日(木)**

○国民健康保険税の税率等を変更しました

合併に伴う「不均一課税」の統一や、医療制度改革への対応など、健全な国民健康保険事業の運営のため、国民健康保険税の税率等を改正しました。

	医療給付費分	後期高齢者支援金等分	介護納付金分
所得割(%)	6.1	2.0	1.1
資産割(%)	30	—	—
均等割(円)	9,000	10,800	7,800
平等割(円)	17,500	—	—
限度額(万円)	47	12	9

○10月から特別徴収(年金天引き)を開始します  
 次のすべてに該当する場合、10月から特別徴収(公的年金から天引き)します。  
 1 世帯主が国保の被保険者である。  
 2 世帯の国保加入者全員が、65歳以上75歳未満である。  
 3 対象となる公的年金の年額が18万円以上で、国保税と介護保険料を合わせて、年金額の2分の1以下である。  
 ※平成20年度については、4月1日に熊谷市に在住し、6月までに国保に加入届出をした方が10月から特別徴収となります。  
**平成20年度の納付 7月、8月、9月普通徴収、10月、12月、2月特別徴収**  
 ※特別徴収に該当しない方については、従来どおり7月に送付する納税通知書で7月～翌年2月までの8回に分けて金融機関等で納付していただくことになります。(口座振替をお申込みいただいた場合は、指定の口座から引き落とさせていただきます。)

○長寿医療制度(後期高齢者医療制度)創設に伴う措置  
 長寿医療制度へ移行した方(75歳以上の方および65歳以上で一定の障害のある方)のご家族の方については、特例措置があります。  
 1 国民健康保険税の軽減については、世帯全員の所得で判定しますが、5年間は長寿医療制度へ移行した方も含めて判定します。  
 2 夫婦2人世帯等で長寿医療制度へ移行した方がいるため、国保に1人残った場合、5年間は平等割が半額となります。  
 3 社会保険の本人の方が長寿医療制度へ移行し、65歳以上の扶養家族の方が国民健康保険に加入した場合、2年間は国民健康保険税が一部減免されます。(申請が必要となりますので、国保加入手続のときにお申し出ください。)  
 ◆保険年金課 ☎内線 248

## 平成 19 年度財政事情の公表

平成 19 年度予算の執行状況のあらましをお知らせします。予算現額に対しどのくらいの収入があったか、どのくらいの支出を行ったかを表したもので、年度内の現金の「入り」と「出」を一覧にしたものです。市債現在高の状況についても併せてお知らせします。

※出納整理期間（平成 20 年 4 月 1 日～5 月 31 日）の収入・支出は含まれません。

財政課 TEL 内線 240

### 一般会計 歳入歳出予算の執行状況 一般会計（歳入）

歳入区分	予算現額(千円)	収入済額(千円)	収入率(%)
市税	32,167,453	30,920,201	96.1
地方譲与税	959,598	661,470	68.9
利子割交付金	111,738	111,738	100.0
配当割交付金	116,980	116,980	100.0
株式等譲渡所得割交付金	91,457	65,876	72.0
地方消費税交付金	1,944,178	1,944,178	100.0
ゴルフ場利用税交付金	82,489	82,490	100.0
自動車取得税交付金	757,147	707,309	93.4
地方特例交付金	204,557	204,557	100.0
地方交付税	3,305,046	3,305,046	100.0
交通安全対策特別交付金	45,800	47,898	104.6
分担金及び負担金	819,224	766,594	93.6
使用料及び手数料	895,545	875,448	97.8
国庫支出金	5,079,268	4,109,635	80.9
県支出金	2,758,892	2,387,324	86.5
財産収入	100,768	107,169	106.4
寄附金	5,277	5,423	102.8
繰入金	214,902	214,382	99.8
繰越金	4,156,770	4,156,770	100.0
諸収入	2,488,580	2,275,749	91.4
市債	4,428,100	2,603,400	58.8
合計	60,733,769	55,669,637	91.7

### 一般会計 歳入歳出予算の執行状況 一般会計（歳出）

歳出区分	予算現額(千円)	支出済額(千円)	執行率(%)
議会費	466,604	435,916	93.4
総務費	9,728,560	7,336,708	75.4
民生費	16,872,432	13,954,662	82.7
衛生費	5,083,768	4,687,677	92.2
労働費	456,615	450,429	98.6
農林水産業費	2,438,137	2,187,417	89.7
商工費	1,281,413	901,662	70.4
土木費	8,026,601	5,252,014	65.4
消防費	2,809,032	2,566,028	91.3
教育費	7,115,511	5,835,816	82.0
公債費	6,369,923	6,364,851	99.9
予備費	85,173	0	0.0
合計	60,733,769	49,973,180	82.3

### 市債現在高の状況

	平成 18 年度末(千円)	平成 19 年度発行額(千円)	平成 19 年度償還額(千円)	平成 19 年度末(千円)
一般会計	52,561,653	2,603,400	5,286,611	49,878,442
特別会計	30,621,847	1,521,900	3,305,014	28,838,733
合計	83,183,500	4,125,300	8,591,625	78,717,175

### 特別会計 歳入歳出予算の執行状況 特別会計（歳入・歳出）

会計区分	予算現額(千円)	収入済額(千円)	収入率(%)	支出済額(千円)	執行率(%)
国民健康保険	19,331,751	16,642,706	86.1	17,771,959	91.9
下水道	6,049,587	4,081,122	67.5	5,318,498	87.9
公共用地先行取得	5,709	5,709	100.0	5,709	100.0
駐車場事業	255,201	184,790	72.4	248,056	97.2
老人保健	14,240,494	11,724,783	82.3	12,213,506	85.8
熊谷都市計画事業土地区画整理事業	1,308,679	794,109	60.7	1,062,659	81.2
農業集落排水事業	496,088	269,463	54.3	293,932	59.2
合計	41,687,509	33,702,682	80.8	36,914,319	88.6

## 第17回 めめ祭り

保育園・幼稚園児などによる鉾の引き回しのオープニングパレードから始まり、練り込み囃子・踊りによる盛大なクライマックスを迎えます。真夏の一日に、どうぞこの熱さに酔いしれてください。

- **とき** 8月2日(土)14時～21時
- **ところ** 妻沼商店街本通り(県道太田熊谷線)  
※13時30分より歩行者天国
- **内容** 鉾の引き回し、練り込み囃子ほか



### 練り込み囃子・練り込み踊り・鼓前童衆

#### ◆◆参加者募集◆◆

募集の種類	対象	定員	内容
練り込み囃子	小学5年生以上	なし	笛や太鼓を奏でながら会場を走り歩く
練り込み踊り	一般市民	なし	練り込み囃子のリズムに合わせて踊る
鼓前童衆	小学2～4年生	40人	提灯を片手に全体を先導する。

● **練習日** 6月24日～7月22日の毎週火曜日(全5回) 19時～21時

※太鼓等初めての方は練習初日(6月24日)から参加してください。

※練り込み踊りは、7月8日(火)・15日(火)・22日(火)

● **最終リハーサル** 7月27日(日)15時～18時

● **ところ** 妻沼東中学校体育館

● **申込み** 当日練習会場にて

◆めめ祭り実行委員会(神山) TEL 048-588-6421

## 20万都市の未来を創る あなたと市長のハートフル・ミーティング

ハートフル・ミーティングは、市長が市内各所に出向き市民皆様のご意見やアイデア等をいただき、今後の市政に反映させるための懇談会です。皆様のご参加をお待ちしています。

	第5回	第6回	第7回	第8回
<b>対象</b>	主に玉井小学校区	主に成田小学校区	主に星宮小学校区	主に久下小学校区
<b>とき</b>	6/29(日) 9:30～11:30	6/29(日) 14:00～16:00	7/12(土) 10:00～12:00	7/26(土) 14:00～16:00
<b>ところ</b>	玉井公民館	成田公民館	星宮公民館	久下公民館
<b>テーマ(1)</b>	学校と地域のかかわり	みんなで創る安全なまちづくり	次世代を担う子どもの教育	家庭・地域・学校による教育環境づくり
<b>テーマ(2)</b>	地域の防犯・防災	楽しく子育てできる環境づくり	安心・安全のまちづくり	安心・安全のまちづくり

### 募集対象および人員

主に、その小学校区に在住・在学・在勤の方、または学区内保育所、幼稚園、児童館等利用者の保護者で各会場 40 人程度

### 申込み

電話、または FAX、Eメールに住所・氏名・電話番号

号を記入のうえ、開催日の一週間前までに下記に申込みください。手話通訳を必要とされる方は、申込みの際にお申し出ください。

◆政策調査課 TEL 内線 368

FAX 048-525-9222

Eメール seisakuchosa@city.kumagaya.lg.jp

## 「あついぞ!熊谷 第59回熊谷花火大会」

### 提供者募集

熊谷花火大会の開催にあたり、提供花火を募集します。

○熊谷花火大会日時

8月9日(土)19:00～21:00

(順延の場合は10日(日)・16日(土)・17日(日)の順で開催します。)

○申込受付期間

メッセージ花火

6月9日(月)～23日(月)

企業広告花火

6月10日(火)まで

◆商業観光課 TEL 内線 312

花火の種類、価格、内容

種類	価格	内容
メッセージ花火	7号玉 23,000円	メッセージをプログラムに掲載し、打上げ前にその内容を放送します。
	8号玉 35,000円	
	10号玉 50,000円	
企業広告花火	スターマイン 25万円～	企業広告をプログラムに掲載し、宣伝文を打上げ前に放送します。
	10号玉 50,000円	
	スターマイン 25万円～	

## 『熊谷市史』の編さんが本格的に始まります!

市では、平成 20 年度から、本格的に『熊谷市史』の編さんを始めます。

今回の編さんでは、時代ごとの資料を集めた「資料編」、熊谷の過去から現在を描く「通史編」、民俗や自然などの分野をとりあげる「別編」をそろえた総合的な市史を刊行します。(旧大里町・旧江南町では、すでに資料編を備えた町史を刊行していますので、資料編や別編は、原則として熊谷地区・妻沼地区を対象とします。)

これから各分野の最新の調査研究によって、さまざまな視点で熊谷の歴史が明らかになっていきます。膨大な資料を調査しますので、刊行までには時間を要しますが、どうぞご期待ください。

### 『熊谷市史』の構成資料編

- ①『考古編』
- ②『古代・中世編』
- ③『近世編』
- ④『近代・現代編』

### 通史編

- ①『民俗編』
- ②『自然編』
- ③『地誌編』
- ④『妻沼聖天山の建築編』



▲熊谷次郎直実像



▲妻沼聖天山聖天堂彫刻

また、市史編さんの調査を機会に、市内にある古文書の保存措置や地域の行事・伝承などの記録を進め、熊谷の文化を後世に伝えていきます。市民の皆様のご協力をお願いします。

◆社会教育課 市史編さん室 TEL 048-567-0355

熊谷市役所 TEL 048-524-1111  
大里庁舎 TEL 0493-39-0311  
妻沼庁舎 TEL 048-588-1321  
江南庁舎 TEL 048-536-1521

**土曜日一部業務を行っています**

〔今月の開庁日〕  
7・14・21・28日  
〔取扱時間〕  
8時30分～17時15分  
〔取扱業務〕  
・住民票・戸籍・印鑑登録の証明書の発行業務  
・印鑑登録(廃止)業務  
・税関係の証明書の発行業務  
・市税の収納業務  
・県収入証紙の販売業務  
〔取扱場所〕  
市役所  
大里行政センター  
妻沼行政センター  
江南行政センター  
行政改革推進室  
☎内線216

「こども医療費の助成」通  
校卒業まで拡大しました  
平成20年6月1日診療分  
から、通院についての助成対  
象年齢を中学校卒業(満15歳  
に達する日以後最初の3月31  
日)まで拡大しました。

**熊谷市遺児手当制度**

**受給対象者** 本市に居住し、父もしくは母または父母がともに死亡している義務教育修了前の子どもを養育している方  
**受給期間** 受給資格を認定された月から義務教育修了前まで、または受給資格を喪失した月まで  
**手当額** 子ども1人につき月額3,000円  
なお、受給資格更新のためには、現況届の提出が必要です。該当の方には、後日、通知しますので、手続きをお願いします。

**金婚表彰を行います**

**対象** 平成20年6月1日現在、夫婦とも市内に住所を有し、平成20年度内に結婚後50年に達するご夫婦  
**申込み** 各地区敬老会主催団体、長寿いきがい課(市役所1階)、各行政センター、各出張所にある「金婚表彰対象者届出書」に記入し、

6月1日あつぱれ!熊谷流ホームページ開設!詳しくは市ホームページで。◆広報広聴課 ☎内線206

登録申請をしないと医療費の助成を受けることができませんので、「受給資格証」の登録がお済みでない方は、対象の子どもの名前の記載された保険証・印鑑・生計の中心の方名義の金融機関の口座のわかるものを持参して、手続きをお願いします。  
◆こども課 ☎内線372  
◆大里・江南行政センター  
市民福祉課、妻沼行政センター福祉課

**子どものシヨートステイ**

保護者の方が、病気や事故等の社会的事由により、家庭でのお子さんの養育が一時的に困難となった場合に、お子さんを児童福祉施設等でお預かりします。  
**お預かり期間** 7日以内

利用者負担(1日あたり)

	2歳未満児童	2歳以上児童
生活保護世帯	無料	無料
市町村住民税非課税世帯	1,100円	1,000円
上記以外の世帯	5,350円	2,750円

◆こども課 ☎内線255

**児童手当現況届の提出をお願いします**

本年6月1日現在における受給者・児童の状況等把握するため、現況届の提出をお願いします。届出用紙は6月初旬に郵送します。この届出がなされないと、継続して受給することができませんので、必ず提出してください。  
**受付期間・場所等**

とき	ところ
6/2(月)～30(月) (土・日曜日を除く) 8:30～17:15	こども課(市役所4階) 大里・江南行政センター市民福祉課、妻沼行政センター福祉課 中条・奈良・別府・三尻・吉岡・星宮・久下・佐谷田・玉井・大麻生の各出張所(※駅連絡所を除く)
6/28(土) 8:30～17:15	市役所1階ホール 大里・江南行政センター市民福祉課、妻沼行政センター福祉課

**難病患者見舞金支給制度**

市では、県が指定した疾患(指定疾患)にかかっている難病患者の方に、見舞金(年1万円)を支給しています。該当される方は、登録手続きをしてください。  
**手続きに必要なもの**  
①疾患を有することが確認できる「特定疾患医療受給者証」・「指定疾患医療受給者証」(保健所発行など)  
②見舞金は、口座振込となりますので、本人または保護者名義の銀行または農協の口座番号がわかるもの  
③印鑑  
◆障害福祉課 ☎内線291

**更生保護女性会のご紹介**

- 熊谷地区保護司会に属する女性ボランティア団体です。
  - さいたま保護観察所や保護司会等の指導助言を得て、女性の立場から地域の環境の浄化、犯罪予防や明るく住みよい社会を目指し活動しています。
  - 犯罪者や非行少年の立ち直りのため「物と心」を支える活動をしています。
  - 活動は7月に実施する「愛の募金運動」による温かい支援金で行われています。
- ◆福祉課 ☎内線295

**私立幼稚園児の保育料を補助します**

市では、満3歳児から5歳児を私立幼稚園に就園させている保護者の方に、幼稚園の保育料を補助します。  
**対象範囲** 市内に居住する(住民登録がある)世帯で、満3～5歳児を認可されている私立幼稚園(市外を含む)に就園させている保護者(平成20年度に納付すべき市民税の所得割課税額が一定額を超える場合には、対象となりません)  
**補助額** 平成20年度に納付すべき市民税の所得割課税額により金額が異なります。なお、年度途中で幼稚園に入園・退園・転出した方は月割りでの支給となります。

**納期のお知らせ(6月分)**

〔納期限〕6月30日(月)  
●市・県民税(第一期)  
※市税等の納入は安全、便利、確実な口座振替のご利用を。  
※納税相談は、随時窓口で実施中。  
◆納税課 ☎内線259  
◆各行政センター総務課

**土地区画整理西部事務所が移転します**

土地区画整理西部事務所は、7月1日(火)から旧別府公民館へ移転します。なお、6月30日(月)までは、現事務所(籠原南3丁目236番地)で業務を行います。  
**移転先住所** 〒360-0857 西別府1993番地2

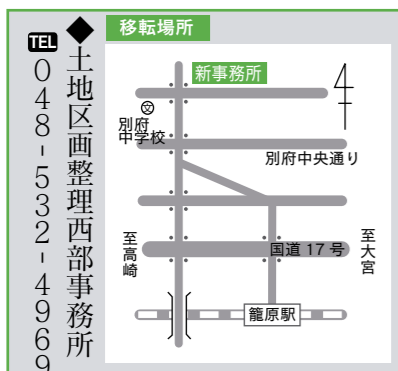

**申請手続** 6月上旬に各幼稚園を通じ配布する「保育料等減免措置に関する調書」に必要事項を記入し、お早めに幼稚園に提出してください。  
なお、平成20年1月2日以降に熊谷市に転入した方は、前住所地の住民税課税証明書(平成20年度のもの)を、住民税所得割額明記のもの(を)添付し提出してください。  
◆教育総務課 ☎内線382

**子育て広場「なかよし」を開設しました**

5月27日、子育て広場「なかよし」を開設しました。親子の交流や保育士による子育てに関する相談、情報の提供等を行っています。事前の申込みは必要ありませんので、お気軽にご利用ください。また、地域で活動する子育てサークルへの支援として保育士を派遣しますので、希望のある団体の方はお問合せください。  
**開設時間** 9:30～15:00(祝日、年末年始を除く)  
**ところ** 妻沼児童館内(弥藤吾692-1)  
**電話** 048-589-1715  
◆こども課 ☎内線292



**ひったくりにあわないために!**

**〇ひったくり被害の特徴**  
平成19年中に県内では2,184件、市内でも25件発生しました。典型的なパターンは、自転車の前カゴに入れてあったバッグをバイクに乗った犯人にとられるというものです。被害者の大半が女性で、犯人が若者であることが多いことも特徴です。  
**〇被害を防ぐためには**  
自転車の場合は、前カゴに防犯ネットを付けたり、バッグの上に乗着や雑誌などをかぶせると効果的です。歩きの場合には、車道と反対側の手でバッグを持つだけで、犯人から狙われにくくなります。自分自身を犯罪被害から守るため、日頃からちょっとした気配りを心がけましょう。  
安心安全課 ☎内線339

### 国民年金保険料の免除の申請

国民年金保険料を納めるのが経済的に困難な方には、申請して承認を受けると、保険料が免除になる「申請免除」の制度があります。

#### 免除の種類

全額免除・半額免除・四分の三免除・四分の一免除  
 ※免除の承認を受けた期間でも、減額された保険料を納めないで未納期間となります。

#### 申請免除のポイント

免除はさかのぼって承認されますが、遡及期間は申請月により異なります。  
 また、申請が遅れると、その分免除の開始が遅れますので、お早めに手続きをお願いいたします。

免除の承認は、本人・配偶者・世帯主の所得により決定されます。それ以外は、天災・失業・事業の廃止に限り審査対象となります。

- ◆申請は原則、毎年必要となりますので、ご注意ください。
- ◆熊谷社会保険事務所 ☎ 048-522-5158
- ◆保険年金課 ☎ 内線 277
- ◆大里・江南行政センター市民福祉課、妻沼行政センター市民環境課

### ただいま 口座振替キャンペーン実施中!

期間中に市税等の口座振替に新規申込みしていただいた方には、もれなく市有施設等の利用券(500円相当)を差し上げます。

#### 夏休み期間中(林間学校実) 夏休み期間中(林間学校実) 施日を除く、子ども会や家族など、市民の皆さんの利用を受けます。

### 夏休みを「赤城山の家」で過ごしてみませんか

周辺には、ボート遊びや魚つりなどが楽しめる「大沼」、神秘的な「小沼」、小尾瀬と呼ばれる湿原の「覚満淵」などがあり、自然とふれあうよい機会です。

食事代	使用料	
	宿泊	休憩
朝食	490円	150円
昼食	520円	
夕食	700円	

#### 学校教育課 ☎ 内線 385

### 熊谷市勤労者住宅資金貸付

- ◆貸付金額 1件につき (有担保) 1,000万円以内 (無担保) 500万円以内
- ◆貸付金利 有担保 2.265% 無担保 3.115%

### 男女共同参画週間

「わかちあう 仕事も家庭も喜びも」

6月23日から29日までの1週間は「男女共同参画週間」です。男女が、互いにその人権を尊重しつつ、喜びも責任も分かち合い、性別にかかわらず、その個性と能力を十分に発揮できる社会を目指して実施されます。

- ◆男女共同参画室 ☎ 048-599-0011

### 自動販売機でのたばこの購入に専用ICカードが必要になります

未成年者喫煙防止の取組みの一環として、7月1日(火)から、たばこを自動販売機で購入するときは、成人識別ICカード(Taspo(タスポ))が必要になります。

- ◆熊谷たばこ商業協同組合 ☎ 048-522-4672

### まちに「みどり」を 地震のときにも安全な生垣

生垣は、家の中からみどりを楽しめるだけでなく、道行く人々にも四季折々の美しさを提供し、心も和らげます。さらに、まちの景観をつくるうえでも大きな役割を果しており、地震のときにも安心です。

季節の変化につれ自然の息吹きを伝えてくれるみどりを、身近なところに利用してみませんか。

- ◆開発指導課(大里庁舎) ☎ 0493-39-4809

### 道路はみんなのものです マナーを守りましょう

道路上の立看板、置看板、生垣および植木鉢などは、道路の通行の障害となり、周りの見通しを悪くするなど、大変危険です。

- ◆管理課 ☎ 内線 326
- ◆維持課 ☎ 内線 541

### 利用資格 市内に居住または居住しようとする勤労者で、次の条件すべてに該当する方

- ①年齢20歳以上60歳以下の方
- ②同一事業所に2年以上引き続いて勤務している方
- ③家族収入を含み、毎月返済しながら生活の維持が可能な方
- ④市税を完納している方

◆申込みは原則工事着工前にお願ひします。

### アメリカシロヒトリから大切な緑を守ろう

アメリカシロヒトリの幼虫は、サクラやカキの木などの葉のやわらかい所だけをたべるので、枝・葉ごと切り落とすして処置してください。

- ◆環境衛生課(江南庁舎) ☎ 048-536-1521
- ◆妻沼行政センター市民環境課

### 市営本町駐車場をご利用ください

**基本料金**  
 駐車時間 30分までごと：150円  
 ※下記の回数券または、プリペイドカードを使用すると30分100円でご利用できます。4時間超～当日夜24時：1,200円(1日料金)

**営業時間** 7時～24時  
 ※24時から翌日7時までには出庫できません。

**回数券およびプリペイドカード**  
 回数券およびプリペイドカードをご利用いただくとお得です。3,750円分の回数券(一組25枚)およびプリペイドカードが2,500円でご購入いただけます。回数券はご利用時間に合わせた便利な「バラ売り」もしています。出口右側「管理人室」または商業観光課(市役所7階)でご購入ください。

**定期駐車料金**  
 1か月につき1台：12,000円

- ◆市営本町駐車場 本町一丁目174番地 ☎ 048-527-6006
- ◆商業観光課 ☎ 内線 309

### 平成20年度「市政モニター」がきました

市政モニター制度は、市民の方たちの建設的な意見・要望などを直接お聞きし、市行政に反映させる制度です。

任期は平成21年3月31日までで、市内小学校区から各一人ずつ、30の方に委嘱しました。

- ◆広報広聴課 ☎ 内線 212



### ドメスティック・バイオレンス(DV)のない社会に～ひとりで悩まず相談を～

**ドメスティック・バイオレンス(DV)とは**  
 配偶者や恋人など親密な関係にある者からの暴力のことで、次のような暴力があります。

- 身体的暴力**：殴る、蹴る、物を投げつける。
- 精神的暴力**：ののしる、無視する、監視する。
- 性的暴力**：性行為の強要、避妊に協力しない。
- 経済的暴力**：生活費を負担しない、働くことを許さない。
- 子どもを利用した暴力**：子どもを取り上げる、子どもへの加害をほのめかす。

DVの被害者は、多くの場合女性であり、女性は男性に比べてさらに従属的な状況に追い込まれます。背景には、女性を男性より低く見る社会意識や性別による固定的な役割分担意識・社会の慣行、経済格差などがあります。

**DVでお悩みの方は相談窓口へ相談してください。**

相談機関名	受付日	受付時間	電話番号
婦人相談センターDV相談室(配偶者暴力相談支援センター)	月～土 日・祝日	10:00～20:30 (第3木曜日を除く) 10:00～17:00	048-600-6060
「With You さいたま」埼玉県男女共同参画推進センター	月～土	10:00～20:30 (日・祝日・第3木曜日を除く)	048-600-3800
大里福祉保健総合センター	月～金	9:00～16:00	048-523-2813
埼玉県警察犯罪被害者相談センター	月～金	8:30～17:15	0120-381-858
熊谷警察署生活安全課		随時	048-526-0110
熊谷市男女共同参画推進センター「ハートピア」	月～金 第1・第3土	9:00～17:15	048-599-0015

◆男女共同参画室 ☎ 048-599-0011

### やりがい 生きがい 助け合い ⑥ (協働のまちづくり)

協働のまちづくりは、市民と行政が互いの特性を理解、尊重しながら対等な関係を築き進めていくことが必要です。

このため、市民の皆さんと市が、それぞれの役割を分担し、協力し合う「協働のまちづくり」を積極的に推進するため、『熊谷市 市民との協働のまちづくり指針』を策定しました。

これから協働のまちづくりの道しるべとしていきます。『熊谷市 市民との協働のまちづくり指針』については、市ホームページをご覧ください。

- ◆市民活動推進課 ☎ 内線 330



### わがまち熊谷 遺跡めぐり 「上前原遺跡」

上前原は千代地内に広がる遺跡で、北側に和田吉野川が流れる江南台地の北縁部に立地します。現在まで4回の発掘調査が行われ、縄文時代から奈良・平安時代の集落・古墳が営まれていたことが確認されています。特徴的なのは40基以上検出された集石群で、ほとんどが焼けた河原石であることから、縄文人のバーベキューのあとと考えられており、運ばれた石の総量はおよそ2.5トンにもなります。また、例の少ない平安時代の墓墳が墨書土器を伴って発見され、当時の土地利用のあり方や被葬者の社会的地位を考える貴重な資料となっています。

今回紹介した上前原遺跡の出土遺物は、下記の期間江南文化財センターで展示を行います。

**期間** 7月18日(金)まで  
**ところ** 江南文化財センター(千代329番地)  
 ※入館無料 土・日曜日、祝日休館  
**開館時間** 9:00～17:00(最終入館16:30)  
 ◆江南文化財センター ☎ 048-536-5062



標語 「税金が 未来の日本を 担ってる」 武田 勇さん

熊谷市企業紹介サイト「チャレンジ・ステージくまがや」<http://www.bear-v.com/>

◆産業振興課 内線505

別府荘、上之荘の利用にあたりましては、市内循環バスをご利用ください。  
 なお、団体（別府荘・上之荘は20人以上、ひかわ荘・江南荘は10人以上）で送迎バスの利用を希望される場合は、直接施設へご相談ください。

入浴時間	開館時間	7月の休館日	6月の休館日
10時30分～16時 (ひかわ荘) 10時～15時30分 (江南荘)	9時～16時	7日(月)祝、 22日(火)、28日(月)	2日(月)、9日(月)、 16日(月)、23日(月)、 30日(月)

ひかわ荘  
 048-588-2600  
 江南荘  
 048-536-5600

入浴時間	開館時間	7月の休館日	6月の休館日
10時～15時	9時～16時	1日(火)、8日(火)、 15日(水)、22日(火)、 29日(火)	3日(火)、10日(火)、 17日(火)、24日(火)

別府荘  
 048-532-2020  
 上之荘  
 048-525-6964

**老人福祉センター**

◆熊谷税務署  
 048-521-2905

国税局・税務署ではIT化・ペーパーレス化を進めており、本年から路線価図等(冊子)を備え付けず、パソコンによる閲覧のみとなります。

**平成20年分の路線価図等の閲覧**

**譲ってほしい・譲ります**

**熊谷市くらしのカレンダー掲載電話番号を一部変更します**

**ダイオキシンの測定結果**

熊谷衛生センターおよび江南清掃センターの排ガスに含まれるダイオキシン類を測定(平成20年2月実施)したところ次のとおりでした。

熊谷衛生センター 濃度の単位: ng-TEQ/m<sup>3</sup>N

測定施設	濃度	
第一工場	1号炉	0.0035
	2号炉	0.095
第二工場	1号炉	0.0059
	2号炉	0.0036

国の排出基準は、平成14年12月1日から第一工場は1 ng-TEQ/m<sup>3</sup>N、第二工場は5 ng-TEQ/m<sup>3</sup>N以下です。

江南清掃センター 濃度の単位: ng-TEQ/m<sup>3</sup>N

測定施設	濃度
1号炉	0.00035
2号炉	0.000053

国の排出基準は、平成14年12月1日から1 ng-TEQ/m<sup>3</sup>N以下です。

**用語の解説**  
 ng: ナノグラムと読み、ナノとは、10億分の1を示します。  
 TEQ: 毒性等価換算濃度 (Toxic Equivalents) の略で、多くのダイオキシンの中から、最も毒性の強いダイオキシン類を1と換算して表した濃度を示します。  
 m<sup>3</sup>N: ノルマル立方メートルと読み、気体は温度や圧力により体積が変化するので、0℃、1気圧に換算した状態をNで表現したもので、そのときの気体の体積を示します。

◆大里広域市町村圏組合立  
 熊谷衛生センター TEL 048-532-2021  
 江南清掃センター TEL 048-536-5745

ご家庭内で使わなくなった「譲りたいもの」や、あるといいなと思う「譲ってほしいもの」の情報を登録して譲りたい、ものを大切に有効に使う制度です。

**登録対象品** 家具、家電品、家庭日用品、子ども用品、レジャー用品、事務機器など

**登録方法** 電話か直接市民生活推進課生活係へ。  
 ※登録品の最新情報は、市役所1階掲示板か市ホームページでもご確認ください。

◆市民生活推進課 内線286

大里・妻沼・江南の各行政センターへ本庁舎から一部の職場が移転したことにより、事務の取り扱いが変更になりましたので、熊谷市くらしのカレンダー40ページ「主な公衆施設の連絡先」の電話番号を一部左記のとおり変更します。

◆江南総合グラウンド  
 048-536-6262

◆江南総合公園  
 0493-39-0311

◆広報広聴課 内線206

**道の駅めま** 弥藤吾 720

[アグリパーク] TEL 048-567-1212 開設時間 10:00～18:00 4日(水)休館  
 [物産センター] TEL 048-588-0090 開設時間 9:30～18:00 休館なし

[アグリパーク]

6/8(日)・29(日) 9:00～17:00 **フリーマーケット**  
 雑貨・衣類等のフリーマーケット

6/21(土) ①10:30～②14:00～ **ガーデニング講習会**  
 ①ハンギングバスケット(午前)・②寄せ植え(午後)  
 費用各3,300円(昼食付) 先着各20人 ※要予約

5/31(土)～6/3(火) **妻沼さつき盆栽会花季展示会**

6/16(月) **「麦とろの日」サービス**  
 2階レストラン「サラダ館」で麦とろ御膳を注文された方のうち先着100人に花の苗をプレゼントします。

**まちの駅くまがや** 宮本町254(上熊谷駅隣) TEL 048-524-1722 水曜日休館

6/28(土) 14:00～16:00 **昔あそび**  
 ベーゴマ、シャボン玉、スポーツ吹き矢で遊ぼう ミニ古本市

6/12(木)～24(火) **ギャラリー**  
 ことなと療育園のみんなの作品展

まちの駅ギャラリー利用者募集中 (無料)

**家庭ごみの収集日**

決められた日の8時30分までに出してください。

**燃えるごみの収集日**

【東コース】月・木曜日  
 【西コース】火・金曜日  
 ごみ袋…透明袋・半透明袋(レジ袋も可)  
 ※薄くて破れやすい袋は使用しないでください。

**燃えないものの収集日**

種類	収集日
資源物(カン)	6/4(水)、7/2(水)
資源物(ビン)	6/11(水)、7/9(水)
資源物(ペットボトル)	6/18(水)、7/16(水)
不燃ごみ	6/25(水)、7/23(水)

**資源物(紙類)と粗大ごみの収集日**

市内を5つの区域に分けて、それぞれ決まった曜日(毎週1回)に収集します。  
 ※お住まいの区域の収集日は「熊谷市くらしのカレンダー」29-30ページで確認できますのでご覧ください。

**有害ごみの出し方**

蛍光管・鏡・水銀体温計・乾電池は、拠点回収です。回収場所(市役所・行政センター・公民館等)の容器へ、包装から出してそのまま入れてください。

◆環境美化センター TEL 048-524-7121  
 ◆妻沼行政センター市民環境課 TEL 048-588-9988

**屋外広告物にはルールがあります**

私たちの住むまちや郊外の道路沿いなどには、看板類屋外広告物(物)が出されています。これらは、まちの景観を損なったり、思わぬ災害を招いたりする場合があります。そこで、屋外広告物法および県条例によって必要なルールを定めています。

◆屋外広告物は原則として許可が必要です。ルールを守って、美しいまちをつくりましょう。

◆開発指導課(大里庁舎) 0493-39-4809

**農地の雑草はまめに刈り取りましょう**

雑草が盛んに繁茂する季節となりました。農地に雑草が生い茂ると、病害虫が発生するなどの、周りの農地や住宅にも迷惑がかりますので、刈り取りや耕うんなど、農地の管理を適正に行いましょう。

◆農業委員会事務局 内線407

**くみ取り便槽を使用しているご家庭へ**

梅雨の時期になりますので、便槽まわり、臭気筒などで、

から便槽内に雨水が入らないよう、点検をしてください。  
 ※無臭式トイレをご使用の方は、トイレの構造上、便槽の筒にし尿がたまってしまうので、月に2回くらいバケツ1～2杯の水で流すようにしてください。  
 ※転出、転居および公共下水道、浄化槽等への移行により、くみ取りが必要でなくなったときは、必ず連絡してください。

◆環境衛生課(江南庁舎) 048-536-1521  
 ◆妻沼行政センター市民環境課 048-588-1321

**車両火災を防ぐために**

不燃ごみを出す場合は、円滑な収集業務を行うために、次のことにご協力ください。

○透明袋で出してください(割れたガラス等でケガをしないため)  
 ○スプレーカン・ガスライターは決められた収集日に出してください(車両火災を防ぐため)

スプレーカン(ガスを抜き、ビンの日にビンとは別の透明袋で出してください)  
 ガスライター(ガスを抜き、カンの日にカンとは別の透明袋で出してください)

◆廃棄物対策課(江南庁舎) TEL 048-536-1521  
 ◆環境美化センター TEL 048-524-7121







## 催し

### 胎内めぐり

とき 6月30日(月)  
ところ 高城神社  
◆商業観光課 ☎内線312

### 星溪園で楽しいお茶会

とき 13時～15時(日)  
15時～16時  
ところ 立礼席  
講師(流派) 中村宗千(江戸千家)

費用 3000円  
定員 先着50人  
申込み 当日、星溪園で受付(15時30分まで)

### 親子キャンプ

とき 8月9日(土)～10日(日)  
ところ 名栗元氣プラザ(飯能市)  
対象 小学生の親子

会場 深谷市産業会館  
申込み受付 6月6日(金)まで  
◆消防本部予防課 ☎048-522-9991

### 女と男のセミナー

男女共同参画社会の実現に向け、様々な角度から学びます。  
対象 市内在住・在勤・在学の男女

とき	テーマ・講師等	定員
6/28(土) 13:30～15:30	開講式 講座 知っておきたいメンタルヘルス～お互いを知るために大切なこと～ 奥野 洋子氏(熊谷神経クリニック院長)	40人
7/5(土) 13:30～15:30	講座 ことごとからだのメッセージを聴く～自分らしく生きるために～ 大竹 直子氏(千葉大学カウンセラー)	
19(土) 13:30～16:00	講座 より良い人間関係を築くために～コミュニケーションのコツ～ 藤枝 静暁氏(川口短期大学専任講師) 閉講式	

◆男女共同参画室 ☎048-599-0011

※保育をご希望の方は、申込みの際お申し出ください。

◆申込み 電話で左記へ。

### 女性のためのゆかた着付講習会

対象 県内に在住または在勤

Jリーグ大宮アルディージャ対東京ヴェルディ

### 荒川大麻生公園 自然ふれあいイベント

定員 先着50人  
費用 1人6,000円  
乗物 バス  
内容 野外炊事・野外活動・キャンプファイヤーなど  
申込み 6月16日(月)～25日(水)に費用を添えて直接(子ども課(市役所4階)へ)。  
◆子ども課 ☎内線255

イベント名	とき	費用
●わくわく野あそび隊「池でガサガサ!水辺の生きものさがし」	6/15(日) 10:00～12:00 (雨天中止)	大人300円 小学生以下100円
●「ハリエンジュってどんな木?」	6/14(土) 10:00～12:00 (雨天中止)	無料
●「豊かな森を育てよう2」	6/28(土) 10:00～12:00 (雨天中止)	無料

◆各イベント共通  
ところ 荒川大麻生公園(自由広場駐車場に集合)

◆外国人のための高校進学ガイダンス

◆外国人のための高校進学ガイダンス  
対象 日本語を母語としな

の35歳未満の女性  
とき 7月9日・16日の水曜日(全2回) 18時30分～20時30分  
ところ 勤労青少年ホーム  
定員 先着20人  
受講料 無料  
準備品 ゆかた一式  
申込み 6月12日(木) 9時から電話で左記へ。

### 小学生の英会話

◆勤労青少年ホーム ☎048-523-3122

### セミナー「熟年世代の生きがいプラン」

とき 7月24日～8月5日の火・木曜日(全4回) 10時30分～11時30分  
ところ 商工会館  
対象 小学1・2年生  
定員 25人(抽選)  
講師 外国人講師  
費用 2,000円  
申込み 7月14日(月)(必着)までに、ハガキ(1人1通)に講座名・郵便番号・住所・氏名(ふりがな)・年齢・電話番号を明記し、左記へ。  
◆広報広聴課 ☎内線220

### 日本語指導臨時講師の登録を受け

◆熊谷市障害者相談支援センター ☎048-501-0439

### 募集

◆熊谷市高齢社会対策審議会「委員募集」

◆熊谷市高齢社会対策審議会「委員募集」

◆熊谷市高齢社会対策審議会「委員募集」

### 観音山夏の自然観察会

◆県国際交流協会事業課 ☎048-833-2992  
Eメール kato@sai.jp

### 立正大学博物館第5回企画展

◆立正大学博物館 ☎090-3144-1592

### 平成20年度教科書展示会

◆学校教育課 ☎内線393

◆熊谷市高齢社会対策審議会「委員募集」

### 身体障害者・知的障害者対象の音楽療法

◆埼玉県高齢期雇用就業支援センター ☎048-643-6546

### 日本語指導臨時講師の登録を受け

◆熊谷市障害者相談支援センター ☎048-501-0439

### 募集

◆熊谷市高齢社会対策審議会「委員募集」

### 募集

◆熊谷市高齢社会対策審議会「委員募集」

◆熊谷市高齢社会対策審議会「委員募集」

◆熊谷市高齢社会対策審議会「委員募集」

### 県立養護学校 学校公開日

学校名	とき	内容	申込み
熊谷養護学校(川原明戸605)	6/13(金) 9:15～12:00		6/6(金)までに電話または住所・氏名・電話番号を明記してFAXで(教頭あて)。 ☎048-532-3689 FAX048-530-1089
行田養護学校(行田市長野4235)	6/16(月) 10:00～12:00	授業公開および学校概要説明	6/6(金)までに電話または住所・氏名・電話番号を明記してFAXで(教頭あて)。 ☎048-554-3302 FAX048-550-1055
東松山養護学校(東松山市野田1306-1)	6/17(火) 10:00～12:00		電話で(教頭あて)。 ☎0493-24-2611

### 危険物取扱者試験(乙種第4類)の準備講習会

◆県立熊谷図書館 ☎048-523-6291

◆熊谷市高齢社会対策審議会「委員募集」

### 公民館生涯学習講座

市内各公民館で、下記の講座を開催しています。講座の詳細につきましては、各公民館にお問合せください。

対象 市民

公民館	講座名	電話	公民館	講座名	電話
中西	ユーカリ大学	048-521-9811	奈良	ほのほの学級	048-521-0056
銀座	鎮西の木学級	048-522-5292	別府	あいの泉教室	048-532-6605
桜木	町のライフカレッジ	048-526-2452	三尻	みしり野学級	048-532-3656
肥塚	ふれあい教室	048-524-5410	吉岡	ふれあい学級	048-536-1306
箱田	ふれあいを深める学習会	048-523-1136	星宮	ふれあい学級	048-525-3422
大原	大原学級	048-522-8567	籠原	ふれあい学級	048-532-5514
上石	生き生き教室	048-525-1642	新堀	ほこあ・ほこ	048-533-8114
荒川	ふるさと講座	048-525-0252	大里	大里けやき学級	0493-39-4808
久下	ふるさとすこやか講座	048-521-0780	妻沼	ときめき学級	048-588-0617
佐谷田	けやき・若草学級	048-524-5411	男沼	きらきら学級	048-588-1485
成田	いきいきふれあい学級	048-523-0278	小島	はぐくみ学級	0276-38-5708
大幡	まなびや教室	048-524-5141	太田	あじさい学級	048-588-4949
玉井	白樺学級	048-532-3987	長井	ひまわり学級	048-588-3924
大麻生	いきいきふれ合い講座	048-532-3519	秦	すこやか学級	048-588-2044
中条	いきいき学級	048-523-8565	江南	健康いきいき学級	048-536-6262

◆社会教育課 ☎内線394

### 第10回ホタル祭り

◆熊谷市別府ホタル愛好会 ☎048-532-5654  
☎048-532-3388(久保田)

### 県立熊谷図書館 6月の映画会

◆熊谷市別府ホタル愛好会 ☎048-532-5654  
☎048-532-3388(久保田)

### 平成20年度教科書展示会

◆学校教育課 ☎内線393

### 危険物取扱者試験(乙種第4類)の準備講習会

◆県立熊谷図書館 ☎048-523-6291

### 募集

◆熊谷市高齢社会対策審議会「委員募集」

### 募集

◆熊谷市高齢社会対策審議会「委員募集」

◆熊谷市高齢社会対策審議会「委員募集」

### 募集

◆熊谷市高齢社会対策審議会「委員募集」

### 募集

◆熊谷市高齢社会対策審議会「委員募集」

### 募集

◆熊谷市高齢社会対策審議会「委員募集」

### 募集

◆熊谷市高齢社会対策審議会「委員募集」

◆熊谷市高齢社会対策審議会「委員募集」

◆熊谷市高齢社会対策審議会「委員募集」

### 平成20年度 児童クラブ嘱託職員・児童館

放課後児童クラブや児童館で勤務していただく児童館の指導員を募集します。

**募集人員** 若干名

**資格** 車通勤可能な子ども好きな方で、教員・保育士等の有資格者または子育て経験者

**報酬** 129,400円

**勤務時間** 週29時間(週5日勤務)

**勤務場所** 市内小学校の児童クラブまたは児童館

**選考方法** 面接による

**申込方法** 保育課(市役所4階)で配布する申込書と学童保育に関する800字程度の作文(テーマは自由)を、直接本人が同課に提出。

※教員・保育士等の資格をお持ちの方は、資格者証の写し(コピー)と一緒に提出してください。

**申込期間** 6月23日(月)～27日(金)

※詳しくは、市ホームページをご覧ください。

◆保育課 ☎内線2996

### 市営住宅の入居者募集

**募集住宅** 赤城町団地、籠原団地、中妻団地、籠原八平

前団地、大幡団地

**申込資格** 次の条件をすべて備えている方

- ① 市内に住所または勤務場所があること
- ② 現に同居し、または同居しようとする親族があること
- ③ 現に住宅に困窮していること
- ④ 市町村税等の滞納がないこと
- ⑤ 入居希望世帯全員の収入が基準の範囲内であること

**申込み** 6月12日(木)～25日(水)に建築課(市役所5階)へ。

**申込用紙の配布** 申込用紙は6月5日(木)から建築課、各行政センターでお渡しします。

※単身者向け住宅の申込み資格等は、お問合せください。

◆建築課 ☎内線3337 ☎048-525-8878

### 試験

#### 税務職員(Ⅲ種)募集

**対象** 昭和62年4月2日～平成3年4月1日生まれの方

**第1次試験日** 9月7日(日)

**申込み期間** 6月24日(火)～7月1日(火)(土・日曜日は除く)

※申込書の請求・問合せは左記へ。

◆熊谷税務署(総務課) ☎048-521-2905

#### 7・8月入隊2等陸・海・空士自衛官採用試験

**応募資格** 日本国籍を有し、採用予定月の1日現在、18歳以上27歳未満の男子

**受付期間** 6/1(日)～7/9(水)

試験日	試験会場
第1回 6/22(日)	陸上自衛隊朝霞駐屯地
第2回 7/12(土)	航空自衛隊入間基地

◆自衛隊埼玉地方協力本部熊谷地域事務所 ☎048-522-4855

#### 平成20年度 危険物取扱者試験

**種類** 全類

とき	ところ
7/27(日)	(川越市) 東京国際大学
8/3(日)	(深谷市) 埼玉工業大学

**申込受付** 第2回、第3回とも6月23日(月)～7月2日(水)

6月28日(土) 大宮アルディージャ戦 ボランティアスタッフ募集

**対象** 市内在住・在勤の女性(ただし、学生を除く)で構成されたチーム

**とき** 7月26日(土)

**ところ** 市民体育館ほか

**参加費** 1チーム500円

◆大宮アルディージャ運営担当 ☎048-658-5511

#### インバーカーギル市への第6回市民親善訪問団参加者募集

ニュージーランドの姉妹都市インバーカーギル市への市民親善訪問団参加者を募集

**とき** 9月26日(金)～10月2日(木)

**訪問先** ニュージーランドのインバーカーギル、クライストチャーチ他

**費用** 30万9千円(2人1室利用、旅行傷害保険・燃料特別付加運賃は除く)

**定員** 先着25人(最少催行15人)

#### 「平和バス」参加者募集

**とき** 7月25日(金)8時50分

市役所玄関前を出発

**見学場所** 県平和資料館および丸木美術館(東松山市)

**乗り物** マイクロバス2台

**定員** 先着50人

**費用** 100円(傷害保険料)

※各自昼食と飲物を用意

**申込期間** 6月20日(金)～27日(金)に電話で左記へ。

◆庶務課 ☎内線234

#### ワークメイト大里 会員募集中

中小企業に勤務する事業主・従業員の皆さんの福利厚生を応援します。

**会費** 1人1か月500円

**入会できる方**

- ・大里地域内の中小企業に勤務する事業主および従業員
- ・大里地域外の中小企業に勤務して、大里地域内に居住している事業主および従業員

#### 少林寺拳法教室

**対象** 小学生～一般

**定員** 先着30人

**参加費** 中学生以下1,000円 高校生以上2,000円(保険代等)

◆消防本部予防課 ☎048-522-9991

#### 代表者会議

**とき** 7月16日(水)10時

**ところ** 商工会館3の3会議室

**申込み** 7月4日(金)までに保健体育課(市役所6階)または教育委員会各事務所へ。

◆保健体育課 ☎内線392

#### グラウンドゴルフ講習会

**対象** 市内在住または在勤の方(初心者歓迎)

**とき** 7月6日(日)8時30分～12時

**ところ** 別府公民館

**定員** 先着80人

**参加費** 200円(当日持参)

**申込み** 電話で左記へ。

◆市グラウンドゴルフ協会(藤井) ☎048-521-3713

#### 女性バレーボール親善大会(県民総合体育大会参加)

**対象** 市内在住・在勤の女性(ただし、学生を除く)で構成されたチーム

**とき** 7月26日(土)

**ところ** 市民体育館ほか

**参加費** 1チーム500円

◆市体育協会 ☎048-525-6463

#### わんぱく相撲大会(夏場所)

**対象** 市内小学1～6年生男子

**とき** 7月13日(日)8時受付開始

**ところ** 熊谷運動公園相撲場

**定員** 先着200人

**参加費** 200円(保険代等)

**申込み** 6月10日(火)～7月4日(金)に費用を添えて市体育協会(市民体育館内)または、保健体育課(市役所6階)、教育委員会各事務所へ。

◆市体育協会 ☎048-525-6463

#### 冊子「自熊人(じゆうじん)～レッツ・ビギン飛び出せ!定年～」掲載団体募集

団塊の世代を中心とした方々が、地域活動や学習活動に楽しく積極的に参加するために、様々な市民活動団体や生涯学習講座等を紹介した冊子「自熊人(じゆうじん)～レッツ・ビギン飛び出せ!定年～」を作成して、皆さんにPRします。

※冊子の作成と配布は、特定非営利活動法人「NPOくまがや」に委託して行います。

**対象** 団塊の世代の人たちが参加できる団体

**申込方法** 「NPOくまがや」に連絡し、専用の用紙を入手・記入のうえ申込期限までに提出。

**申込期限** 6月27日(金)

**申込み** 電話、FAX、Eメールで特定非営利活動法人「NPOくまがや」へ。

☎・FAX 048-525-2624  
Eメール let-us-begin@nifmail.jp

◆政策調査課 ☎内線 369

#### 「赤ちゃんとのふれあい体験事業」ボランティア協力者募集

市立の小・中学校の児童・生徒に、乳幼児やその保護者とのふれ合いを通し、命の大切さを感じ、子育てへの関心をもってもらうことを目的とした事業にご協力ください。

**対象** 6か月から2歳くらいの子の乳幼児およびその保護者

**とき** 事業開催小・中学校の希望により

1回1時間程度(基本的に10時～12時の間)

**ところ** 事業開催小・中学校内

※協力していただける方には、後日、開催校や開催日等を連絡します。

**募集期間** 随時受付

**応募方法** 電話で左記へ。

◆社会教育課 ☎内線389

#### 熊谷運動公園屋内プール「アクアピア」の教室

水泳教室	水中エアロビクス教室(受付中)
<b>とき</b> 6/16～7/9の月・水・金曜日(6/27を除く)	平成21年3/27(金)までの毎週水・木・金曜日
<b>時間</b> 初級者クラス 10:30～11:30 初級者クラス 11:30～12:30	●水曜日 19:30～20:30 ●木曜日 14:30～15:30 ●金曜日 10:30～11:30
<b>申込み</b> 6/8(日)～13(金)の12時までに費用を添えて下記へ	受講日の3日前(土・日曜日、祝日は除く)までに下記へ
<b>対象</b> 高校生以上	
<b>費用</b> 1,500円(傷害保険料)と屋内プール利用券等(講習料は、無料)	

◆熊谷運動公園屋内プール事務局 ☎048-533-9100

#### 熊谷運動公園屋内プール「アクアピア」臨時休業

市内の中学校水泳大会が開催されるため、屋内プールを半日休業します。

**とき** 6月27日(金)9時30分～12時30分

※13時30分からは、通常どおり利用できます。

※エアロビクス教室は、他の日に振り替えます。

#### 熊谷運動公園屋内プール「アクアピア」臨時休業

市内の中学校水泳大会が開催されるため、屋内プールを半日休業します。

**とき** 6月27日(金)9時30分～12時30分

※13時30分からは、通常どおり利用できます。

※エアロビクス教室は、他の日に振り替えます。



毎月第3金曜日は「少年を非行からまもる日」、毎月第3日曜日は「家庭の日」です。

子育て支援総合窓口

子育て支援に関する案内、情報提供を行っています。
専用電話 048-523-1066 受付時間 月～金曜日 8:30～17:00(祝・休日、年末年始を除く)

子どもの電話相談

子育て・青少年に関する悩みごと、児童虐待について
子どもあんしんダイヤル 048-527-2700(家庭児童相談室直通)
臨床心理士による相談日
6/20(金)・7/18(金) 9:00～16:00(要予約)
熊谷児童相談所(県) 048-521-4152

非行、家庭内暴力、犯罪、いじめなど
火・金の9:00～16:00
北部少年サポートセンター熊谷相談室(埼玉県警)
048-524-4016
いま、いじめで悩んでいる君へ
教育110番 048-525-7830(直通)

男女共同参画推進センター相談
Table with columns: 相談名, 相談日, 時間

各種相談 お気軽にご利用ください(秘密厳守・無料) ※相談時間は、午前中は12時まで、午後は13時からです。

Main consultation table with columns: 相談名, 相談員, 相談日, 時間, 場所, 問合せ

(注)1)6月の行政書士相談は、そのほか農地転用、開発行為等について行います。
7月の行政書士相談は、そのほか自動車登録、自動車相続、車庫証明関係について行います。

結婚相談 Table with columns: 相談名, 相談員, 相談日, 時間, 場所, 問合せ

Lawyer and other consultation table with columns: 相談名, 相談員, 相談日, 時間, 場所, 問合せ

特許・商標相談 Table with columns: 相談名, 相談員, 相談日, 時間, 場所, 問合せ

みんなの健康

熊谷保健センター 048-526-5737
大里保健センター 0493-39-1115
妻沼保健センター 048-588-1516
江南保健センター 048-536-1521
母子健康センター 048-525-2722
在宅ケアセンター 048-526-1256

こころの健康相談をしてみませんか

とき 7月9日(水)・23日(水)
9時45分～11時30分
ところ 熊谷保健センター
相談員 臨床心理士・保健師等
※相談は無料です。相談内容が周囲にもれることはありません。

健康づくり課 048-528-0601

禁煙サポート教室
5月31日～6月6日は「禁煙週間」です。
タバコをやめようと思ってる方のサポートをします。
対象 20歳以上の禁煙に関心のある市民

Table with columns: 回数, とき, 時間

子育て支援教室七たまつり
対象 就学前のお子さんと保護者
とき 7月10日(木) 10時～11時30分
ところ 江南体育館(江南中央2・3・1)

内容 親子遊び・ミニ運動会・七夕かざり・手形づくり
費用 無料

申込み 7月3日(木)までに電話で左記へ(要予約)
※乳児をお連れの方は江南地区母子愛育会の方が保育のお手伝いをします。
江南保健センター
048-526-1256

80200(ハチマルニイマル)よい歯のコンクール
対象 市内在住の80歳以上(平成20年10月1日現在)で、自分の歯が20本以上ある健康な方
とき 7月13日(日) 10時～11時30分
ところ 熊谷保健センター
内容 表彰と記念品贈呈
申込み 電話で左記へ。
熊谷市歯科医師会
048-599-2323

乳児・産婦訪問をご利用ください
お子さんが生まれたご家庭に保健師等が訪問し、お子さんの体重測定や健康状態の確認、育児などの相談をお受けします。
対象 生後4か月未満のお子さんとお母さん
費用 無料
申込み 母子健康手帳に添

看護学校専任教員の募集
資格 看護師資格を有し、臨床経験5年以上の方、年齢不問
勤務場所 熊谷市医師会看護専門学校(大原1-5-28)
熊谷市医師会看護専門学校
048-521-3906

小児慢性特定疾患医療給付の継続申請受付
対象 現在受給者証をお持ちで引き続き治療が必要な20歳未満の方
期限 6月16日(月)まで(土・日曜日、祝日は除く)
ところ 各県保健所・分室
必要書類 申請書、医療意見書、生計中心者の所得税関係証明書など
県健康づくり支援課
048-830-3561

助産師や保健師を装った訪問販売にご注意
乳児、産婦訪問を装い、出産後のご家庭を訪問し、下着

健康スポーツセンターのご利用料金に新たにお風呂券ができました
利用者 1回券, 回数券(11枚), お風呂券, お風呂回数券(11枚)
一般(高校生～69歳) 500円, 5,000円, 400円, 4,000円
児童・生徒(小中学生)・シルバー(70歳以上) 250円, 2,500円, 200円, 2,000円
市外の一般 600円, 6,000円, 500円, 5,000円
市外の児童・生徒・シルバー 300円, 3,000円, 250円, 2,500円

健康スポーツセンター
0493-39-5511
http://www.saispo.jp/kumagaya/
\*無料教室も開催していますので、ぜひご参加ください。
\*曜日・時間等は施設内掲示物、施設ホームページをご確認ください。
\*この施設は、4月1日からシンコースポーツ・サンワックス・山武共同事業体が指定管理者となり管理運営を行っています。

母子保健事業

- 母子健康センター ☎048-525-2722
- 大里保健センター ☎0493-39-1115
- 妻沼保健センター ☎048-588-1516
- 江南保健センター ☎048-536-1521

※乳幼児健診の該当者には通知します。  
 ※大里地区の乳幼児健診は8月になります。

事業	対象地区	対象者等	実施日	時間	実施会場
乳児健診	熊谷地区	平成20年2月1日～15日生まれの乳児	7/8(火)	受付 13:30～14:00	母子健康センター
	妻沼地区	平成20年2月16日～29日生まれの乳児	22(火)		妻沼保健センター
1歳6か月児健診	熊谷地区	平成18年12月1日～15日生まれの幼児	7/4(金)	受付 13:30～14:00	母子健康センター
	妻沼地区	平成18年11月・12月生まれの幼児	18(金)		妻沼保健センター
	江南地区	平成18年11月・12月生まれの幼児	16(水)		江南保健センター
3歳児健診	熊谷地区	平成17年1月1日～15日生まれの幼児	7/11(金)	受付 13:30～14:00	母子健康センター
	妻沼地区	平成17年1月16日～31日生まれの幼児	25(金)		妻沼保健センター
	江南地区	平成16年12月・平成17年1月生まれの幼児	1(火)		江南保健センター
ママパパ教室	全 域	市民の方で初妊婦と夫を対象に妊娠中および出産・育児についての準備講座で1コース3日間です。 ※妊婦さんの体調の良い時であればいつでも参加できます。 ※電話で申込み。先着25組 ※持ち物：母子手帳、筆記用具、飲み物	7/3(木) 10(木) 17(木)	受付 12:30～13:00 13:00～16:00頃	母子保健センター
わくわくひろば開放日	全 域	乳幼児を対象にロビーを遊び場として開放します。	7/1(火)・8(火)・15(火)・22(火)・29(火)	10:00～12:00	大里保健センター
			7/11(金)・18(金)・25(金)	9:00～17:00	妻沼保健センター
なかよくあそぼう会	全 域	乳幼児を対象にした母子愛育班によるあそびの会	7/11(金)	10:30～11:30	妻沼保健センター

NAVIGATION

健康ナビ

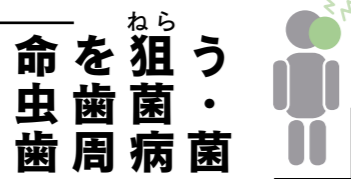

私たちの口の中には300種類を超える細菌が住み着いています。楊枝の先に付着した僅かな菌垢の中にさえ数億個もの細菌が存在しています。世界の人口より遥かに多い細菌を誰でも口の中に持っています。ご存知のように、虫歯を作ったり、歯を支えている組織を壊して歯周病を起こしたりする菌も沢山住んでいます。放っておくと、大きな穴が開いたり、歯を失ってしまい、容姿が悪くなるのは勿論、食事が上手に出来なくなって胃腸を壊したり、顎のバランスが崩れて頭痛・めまい・肩凝り・腰痛・手足の痺れ・難聴・高血圧など全身に症状が出ることは広く知られるようになりました。

さらに、歯周ポケットと呼ばれる歯周病に感染した歯肉の奥の方に住み着いた細菌は血管の中に自由に入り込んで全身に様々な害を及ぼすことがわかってきました。今回はその中でも代表的な例を紹介したいと思います。歯周病菌は色々な種類

がありますが、全てが外膜というマントを身につけています。この外膜は内毒素という恐ろしい毒で出来ています。内毒素は発熱・血糖値の上昇・炎症を引き起こしたり、骨を溶かしたり、免疫反応を攪乱させるなどの作用があります。これが血中から全身に大量に流れて、重篤な病気を起こすわけです。妊婦の子宮や胎盤に入って早産・未熟児の原因となったり、糖尿病を悪化させたり、骨粗しょう症や腎炎・関節炎・胃潰瘍・皮膚病・呼吸器感染症などの大きな要因となったり、逆にこれらの病気が歯周病を悪化させるといった密接な関係があることが明らかになってきました。また、細菌性心内膜炎は心臓の弁膜に細菌が粘着して起こりますが、ベトベトして接合しやすい口の中の細菌が一番の原因です。動脈硬化部位には口の中の細菌が見つかっていて、その内毒素などが様々な形で狭心症・心筋梗塞・脳梗塞などの発病に関与していることがわかっています。

4月から「メタボ健診」がスタートしましたが、歯周病も虫歯も立派な生活習慣病です。口の中を清潔に保つことが、成人病やその他の重篤な病気に対する一番手軽で最も確実な予防法であることを強調しておきます。

熊谷市歯科医師会 関口 智久

成人保健事業

事業	対象者	内容	実施日時	実施場所	費用
成人歯科健康診査	市民	歯科医師による診察 ブラッシング指導	7/16(水) (申込制)	受付 13:00～13:15	熊谷保健センター 無料
健康相談	市民	血圧測定 保健師による健康相談 栄養士による栄養相談	7/2(水)・9(水) 16(水)・23(水) 30(水) ※栄養相談は要予約	10:00～11:00	熊谷保健センター 大里保健センター 妻沼保健センター 江南保健センター 無料

がん検診等

検診名	対象者	実施時期	受診場所	自己負担額
胃がん検診	40歳以上の方	6～11月 (予定)	市内の 指定医療 機関	1,500円
肺がん検診	40歳以上の方(必要により喀痰検査)			500円(喀痰検査500円容器代含む)
子宮がん検診	20歳以上の女性(2年に1回)			細胞診(頸部):1,000円 細胞診(頸部・体部):1,500円(医師指示により)
乳がん検診	40歳以上の女性(2年に1回)			マンモグラフィ(1方向):1,000円(50歳以上) マンモグラフィ(2方向):1,500円(40歳以上)
骨粗しょう症検診	40・45・50・55・60歳の女性			500円
大腸がん検診	40歳以上の方			500円(容器代含む)
肝炎ウイルス検診	40歳の方			500円
前立腺がん検診	50歳以上の男性	500円		

☆検診を希望される方は、各地区保健センターへ申込みください。後日、受診案内と指定医療機関名簿を送付します。  
 ☆がん検診を希望される方で、次のいずれかに該当する方は受診できません。

- ①妊娠中の方
- ②人間ドックや勤務先等で検診を受ける機会のある方
- ③がん、骨粗しょう症、肝炎で現在治療中の方(該当検診のみ)
- ④豊胸術を受けた方(乳がん検診のみ)

- ◆熊谷保健センター ☎048-526-5737
- ◆大里保健センター ☎0493-39-1115
- ◆妻沼保健センター ☎048-588-1516
- ◆江南保健センター ☎048-536-1521

熊谷市休日・夜間急患診療所

<p><b>休日診療 診療日</b> 6/1・8・15・22・29 7/6・13・20・21・27</p> <p>◎内科・小児科 ☎048-525-2720 受付時間 9:00～11:00 13:00～15:00 診療時間 9:00～12:00 13:00～16:00</p> <p>◎歯科 ☎048-525-2721 受付時間 9:00～11:00 診療時間 9:00～12:00</p>	<p><b>夜間診療 毎日</b> ◎内科・小児科 ☎048-525-2720 受付時間 19:00～21:30 診療時間 19:30～22:00</p>	<p>熊谷市休日・夜間急患診療所 (母子健康センターに併設)</p>
---	---	--

介護予防メニュー

高齢者の介護予防をサポートする取組みを実施している社会福祉法人、企業等を「健康いきいきサポーター」として登録し、介護予防メニューを作成しました。市と協力、連携して、高齢者の介護予防を応援していきます。詳しくは、長寿いきがい課または健康いきいきサポーターへ。 ◆長寿いきがい課 ☎内線290

メニュー	健康いきいきサポーター	連絡先	メニュー	健康いきいきサポーター	連絡先
セラビドッグ養成教室	アニマルセラビーボランティア「いずみ」	090-7908-5460	製本装幀(そうてい)	製本装幀クラブ	048-521-8584
ほうぼらじゅうエクスサイズ(健康運動)	社会福祉法人 熊谷福祉会	048-533-0003	アニマルセラビー	動物愛護ボランティア ふれ愛の会	048-583-3187
天然温泉の足湯			籠原駅を愛するボランティア活動	籠原駅を愛する会	048-532-3629
各種運動教室	スポーツバ アスリエ熊谷	長寿いきがい課	ガーデニング	NPO法人 埼玉ガーデン・ガーデニング	048-588-1299
お灸(きゅう)健康相談	熊谷市在宅介護支援センタークイーンズビル	048-523-8855	カラオケ教室	カラオケ同好会	048-532-4373
絵手紙	社会福祉法人 別府会 特別養護老人ホーム永寿苑	048-533-1313	認知症講座	NPO法人 桃園	048-524-9507
昔あそび	まちの駅くまがや	048-524-1722	カラオケ		
趣味の作品の展示			岩盤浴	熊谷温泉 湯楽の里	048-525-4126
デイサービス	NPO法人 いきがいネット熊谷	048-522-5633	映画鑑賞	一六会	048-574-7087
ウォーキング	くまがや地域通貨研究会	070-6529-0866	総合型クラブ	ピースふあいぶるクラブ	048-521-1325
マリアのヨガクラブ	有限会社オフィストウーワン	048-537-0188	揚名時太極拳	日本健康太極拳協会	048-582-0816
大正琴教室	デイサービスセンター シャングリラ		アクアピア無料利用券交付事業	65歳以上の方を対象に、熊谷運動公園屋内プール「アクアピア」無料利用券を、申請により年度内2枚交付する。	長寿いきがい課

**大里図書館** TEL 0493-36-1126  
〒369-0101 津田 1-1 FAX 0493-39-0066

[6月の休館日]  
毎週月曜日、第2金曜日、3日(火)～8日(日)  
[7月の休館日]  
毎週月曜日(21日を除く)、第1金曜日、22日(火)

**おはなし会**

**対象** 4歳以上  
**とき** 6月21日(土)  
14:00～14:30  
**ところ** 集会室(大里生涯学習センター)



**妻沼図書館** TEL 048-588-6878  
〒360-0202 妻沼東 1-1 FAX 048-588-6054

[6月の休館日]  
毎週月曜日、10日(火)～15日(日)  
[7月の休館日]  
毎週月曜日、31日(木)

**おはなし会**

**対象** 0～6歳程度  
**とき** 毎週木曜日  
15:30～16:00  
**ところ** おはなし室

**小学生のおはなし会**

**対象** 小学生  
**とき** 6月7日(土)、7月5日(土)  
14:00～14:30  
**ところ** おはなし室

**江南図書館** TEL 048-536-6303  
〒360-0107 千代 325-1 FAX 048-536-6377

[6月の休館日]  
毎週月曜日 10日(火)～15日(日)  
[7月の休館日]  
毎週月曜日(21日を除く)、第1金曜日、22日(火)

**おはなし会**

**対象** 3歳～小学生(低学年)  
**とき** 6月28日(土)  
14:30～15:00  
**ところ** おはなし室



**公民館**

**中央公民館** TEL 048-523-0895

〒360-0047 仲町 19 FAX 048-523-0896  
[講座等の申込方法] 電話またはハガキで中央公民館へ。応募者多数の場合は締切日の翌日10時から展示ホールで公開抽選を行います。

**暮らしを守る経済・金融講座**

**対象** 市内に在住または在勤の方

とき	学習内容
7/16(水)	ライフプランの必要性 —マネープランを中心に—
23(水)	かしこい資産運用とリスクへの対応
30(水)	株式投資の魅力とリスク

**時間** 13:30～15:30  
**ところ** 3の2・3室  
**定員** 40人  
**講師** NPOエイブロシス 証券カウンセラー  
**費用** 100円(資料代等)  
**申込期限** 6月30日(月)

**簡単お絵かきステンシル教室**  
型紙の上から専用絵の具をのせて簡単にイラストや模様が描けます

**対象** 市内の小学生と保護者

とき	学習内容
7/23(水)	ハガキにお絵書き(ステンシル)
24(木)	布地のコースターとティーマットにステンシル
25(金)	Tシャツにステンシル

**時間** 9:30～11:30

**展示ホールのお知らせ**

とき	団体名・内容
6/3(火)～15(日)	ちぎり絵月曜会・水曜会 合同作品展
17(火)～22(日)	パステルクラブ直実 第7回作品展
24(火)～29(日)	水彩画30クラブ(いきがい30期)作品展
7/1(火)～6(日)	本町公民館 水墨画作品展

**土曜映画鑑賞会**

とき	題名	対象
6/14(土)	ホテル	一般
7/12(土)	ヒロシマ母たちの祈り かあちゃん にんげんをかえせ	一般

**時間** 14:00～  
**ところ** 実習室  
**費用** 無料  
**映写** ボランティア団体 一六会

**宮澤賢治の童話に親しむ講座  
素朴への回帰を求めて**

**対象** 市内に在住または在勤の方

とき	内容
7/8(火)	『注文の多い料理店』を読む —「注文」したのは誰でしょう—
15(火)	『注文の多い料理店』を読む —「料理」するのは誰でしょう—
22(火)	『 <sup>ひんじゅうこうふんりん</sup> 十公園林』を読む —本当の「共生」とは何でしょう—
29(火)	『 <sup>ひんじゅうこうふんりん</sup> 十公園林』を読む —本当の「テクノボー」とは誰でしょう—
8/5(火)	賢治童話の時代と風土 —作品の主題や魅力について考えましょう—

**時間** 9:30～11:30  
**ところ** 3の2・3室  
**定員** 40人  
**講師** 千葉 貢氏(高崎経済大学教授)  
**費用** 100円(資料代)  
**申込期限** 6月19日(木)

**図書館** URL <http://www.kumagayalib.jp/> 携帯対応 URL <http://kumagayalib.jp/mobile/>

**特別整理期間のお知らせ(4館)** 下記の期間は特別整理のため休館します。  
**熊谷図書館、大里図書館：6月2日(月)～9日(月)** **妻沼図書館、江南図書館：6月9日(月)～16日(月)**  
なお、6月8日(日)17:00～10日(火)9:00の間は、機器更新のため、インターネットからのご利用も休止させていただきます。ご迷惑をおかけしますが、ご理解とご協力をお願いします。

**熊谷図書館** TEL 048-525-4551 [6月の休館日] 毎週月曜日、3日(火)～8日(日)  
〒360-0036 桜木町 2-33-2 FAX 048-525-4552 [7月の休館日] 4日(金)・22日(火)

**熊谷の5つの歴史と美術展**

**とき** 開催中  
**ところ** 郷土資料展示室(3階)  
**内容** **常設展示**：旧熊谷の古代・中世・近世・近代・現代の5つの時代の特徴的な歴史的資料を展示  
**森村誠一コーナー**：森村作品の中の歴史小説や山岳ミステリーと新刊本を中心に展示。新しく市立女子高コーナーを設置します。(6月10日(火)～)  
**ミニ企画展コーナー**：所蔵品による「思い出の市立女子高校展」を開催(6月10日(火)～9月7日(日))  
◆美術、郷土係

事項を加えた、簡単で、わかりやすい歴史の本(A4判・約150ページ)を刊行しました。  
1冊300円で有償頒布しています。ご希望の方はお求めください。  
**頒布場所** 図書館展示室(3階)  
および市内各書店(神田、杉浦、藤村、松本、須原屋(八木橋))  
◆美術、郷土係

**月曜開館のお知らせ**

熊谷図書館では、下記により図書館を開館します。夏休みの読書や調べ学習にぜひご利用ください。  
**開館となる月曜日** 平成20年7月・8月の月曜日  
**開館時間** 9:00～17:00  
**開館部分** 1階および2階閲覧室  
※7月21日(月・祝)は3階も開館します。  
◆管理係

**熊谷次郎直実に関する講演会**

「直実・蓮生を学ぶ会」では、熊谷次郎直実(法力房蓮生法師)とその時代に関する講演会を開催します。  
**とき** 7月5日(土)  
10:00～12:00  
**ところ** 第一講座室(4階)  
**内容** 「古典に登場する地域の武士」  
**講師** 栗原行平氏(久下神社宮司)  
**教材費** 1,000円  
**申込み** 当日、会場で受付  
◆美術、郷土係

**「私たちの郷土 新編熊谷の歴史」の発行**

1市3町の合併後、熊谷、大里、妻沼、江南の各地域の主な歴史的

**移動図書館「さくら号」6・7月巡回日程**

土地区画整理西部事務所は、7月に移転するため7月の巡回地は、跡地となります。

ステーション	時間	6月	7月
A コ ー ス	熊谷西小学校	9:50～10:20	24(火)
	石原小学校	10:40～11:10	
	星宮小学校	13:30～14:00	
	成田小学校	14:20～14:50	
	熊谷東小学校	15:20～15:50	
B コ ー ス	佐谷田小学校	9:50～10:20	25(水)
	久下小学校	10:40～11:10	
	吉見小学校	13:30～14:00	
	市田小学校	14:20～14:50	
	吉岡小学校	15:20～15:50	

ステーション	時間	6月	7月
C コ ー ス	長井小学校	10:00～10:30	10(火)
	江南南小学校	13:30～14:00	
	江南北小学校	14:20～14:50	
	大麻生小学校	15:20～15:50	
	籠原小学校	10:00～10:30	
D コ ー ス	三尻小学校	13:30～14:00	11(水)
	新堀小学校	14:30～15:00	
	玉井小学校	15:30～16:00	
	秦小学校	10:10～10:40	
	中条小学校	13:30～14:00	
E コ ー ス	奈良小学校	14:30～15:00	17(火)
	大幡小学校	15:30～16:00	

ステーション	時間	6月	7月
F コ ー ス	熊谷南小学校	9:50～10:20	18(水)
	桜木小学校	10:40～11:10	
	太田小学校	13:40～14:10	
	男沼小学校	14:30～15:00	
	妻沼南小学校	15:30～16:00	
G コ ー ス	別府小学校	10:00～10:30	19(木)
	小島小学校	14:10～14:40	
	妻沼小学校	15:10～15:40	
H コ ー ス	別府第三公園	10:00～11:00	12(木)
	土地区画整理西部事務所	13:30～14:30	
	泉宮玉井団地	15:00～16:00	

**熊谷文化創造館さくらめいと** TEL 048-532-0002 〒360-0846 拾六間 111-1 FAX 048-532-0022  
[休館日] 毎週火曜日(祝日の場合は翌日)

**榎本大進 & コンスタンチン・リフシツ デュオ・リサイタル**

Pコード <280-211>・<プレイガイド>  
とき 6月15日(日)15:00 開演  
料金 全席指定 S席4,500円  
A席4,000円 高校生以下(S・A共通)3,500円  
曲目 ベートーヴェン/ヴァイオリン・ソナタ第9番イ長調「クロイツェル」  
ショスタコーヴィチ/ピアノ・ソナタ第2番短調 ほか

**林家正蔵・林家たい平二人会**

Pコード <385-533>・<プレイガイド>  
とき 7月6日(日)14:00 開演  
料金 全席指定 S席3,500円  
A席3,000円  
出演 林家正蔵、林家たい平

**世界のアーティストが集う 愛と青春のヒットソングス**

Pコード <281-379>・<プレイガイド>  
とき 7月11日(金)18:30 開演  
料金 全席指定 S席6,000円  
A席4,500円  
曲目 愛の賛歌、サン・トワ・マミー、枯葉、オー・シャンゼリゼ、オー・ソレ・ミオ、涙そうそう ほか  
出演 マジョレーヌ・ピエモン、ステファン＝ジル・ギシャール(シャンソン)、ウンベルト・シーダ(カンツォーネ)、セリーヌ・ペルティエ(ボサノヴァ)、クラウディア・ピカド(ファド)、里アンナ(島唄)

**埼玉交響楽団 夏の親子コンサート “音楽の中の鳥たち”**

Pコード <291-089>  
とき 8月3日(日)14:00 開演  
前売開始 6月9日(月)  
料金 全席自由 シングル券800円  
ペア券1,500円 当日券1,000円  
(障害のある方は当日券のみ500円)

**指揮 久住純信**  
曲目 ラヴェル/マメールロワ、ロッシニ/歌劇「どろぼうかささぎ」序曲 ほか

**夏休みスーパーコンサート&レクチャー'08 シューベルト・アールデによるコンサート**

Pコード <289-186>・<プレイガイド>  
とき 8月17日(日)18:30 開演  
料金 全席指定2,500円 フレンドリー券2,250円(1度に2枚以上購入の場合) 学生券1,000円(高校生以下・2階後方席限定・さくらめいとでのみ発売)  
出演 青島広志(作曲家/お話・ピアノ)、平福知夏(ソプラノ)、原田勇雅(バリトン) ほか  
曲目 シューベルト/ます、魔王、野ばら、アヴェ・マリア プッチーニ/歌劇「蝶々夫人」より ほか

**能「船弁慶 前後之替」・狂言「柑子」**

Pコード <387-026>・<プレイガイド>  
観世流の名門、観世鏡之丞師や人間国宝、宝生閑師らによる能をお楽しみください。  
とき 9月14日(日) 14:00 開演  
前売開始 6月12日(木)  
料金 全席指定 S席3,000円  
おためし席(2階)1,500円 高校生以下1,000円  
出演 静御前:長山桂三、平知盛の怨霊:観世鏡之丞、弁慶:宝生閑(人間国宝) ほか

**さくらめいとオープンスクール(参加費無料) 能「船弁慶 前後之替」・狂言「柑子」を知ろう**

ところ 月のホール(各回先着200人)  
とき 8月2日(土)  
10:30 親子で「船弁慶 前後之替」・「柑子」を知ろう  
18:30 大人も「船弁慶 前後之替」・「柑子」を知ろう

**鮫島有美子 ソプラノ・リサイタル 2008**

Pコード <290-607>・<プレイガイド>  
日本の懐かしい抒情歌からドイツリートまで、鮫島有美子の歌声をご堪能ください。  
とき 10月4日(土)15:00 開演  
前売開始 6月26日(木)  
料金 全席指定 4,500円  
ピアノ ヘルムート・ドイチュ  
曲目 寺島尚彦/さとうきび畑 シューマン/春の夜 ほか

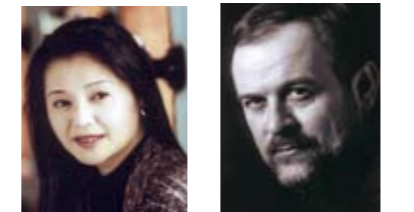

鮫島有美子 ヘルムート・ドイチュ  
写真:コロムビア ミュージックエンタテインメント

**尾崎紀世彦・尾藤イサオ ミュージックサプリメント O2**

Pコード <292-908>・<プレイガイド>  
とき 10月19日(日)15:00 開演  
前売開始 6月19日(木)  
料金 全席指定 5,000円

**チケット取り扱い**

- さくらめいとチケットセンター TEL 048-532-9090(10:00~17:15 火曜日休)
- チケットびあ全店 TEL 0570-02-9999(さくらめいとチケットカウンター・八木橋百貨店・熊谷ニッソーモール ほか)
- ファミリーマート・サークルK・サンクス(予約後の引換え・Pコードによる直接購入)
- <プレイガイド>と表記された公演では八木橋百貨店・宮脇書店行田店・新星堂深谷店でもチケットを購入できます。
- ※チケット売切れの際はご了承ください。
- ※未就学のお子さんはご入場できません。(一部の公演を除く)
- 館内託児サービス(有料・要予約)は、ことぶきキッズルームへ。
- TEL 048-532-2916(月~金 10時~16時)
- FAX 048-532-2895(随時)
- 0~1歳:2,000円 2~12歳:1,000円
- ※臨時無料バス「さくらめいと号」をご利用ください。太陽のホールでの自主事業公演前後に運行(龍原駅南口←さくらめいと)します。

**妻沼中央公民館** TEL 048-588-2044 〒360-0202 妻沼東 1-1 FAX 048-589-0456

[利用時間] 9:00 ~ 22:00 [講座等の申込方法] 期限までに来館し申込みを。応募者多数の場合は抽選となります。

**わくわくキッズランド[エアロビクス・料理コース]**

コース	対象	とき	定員	費用	申込期限
エアロビクスコース	小学生	7/26(土)~10月の土曜日 10:00~12:00(全10回)	25人	2,000円	6/22(日)
料理コース	小学4~6年生	7/5(土)~8月の土曜日 10:00~12:00(全5回)	18人	2,500円	



**絵手紙教室**

とき 7月5日(土)  
13:30 ~ 15:30  
定員 20人  
費用 500円  
内容 暑中見舞いハガキを作ります。  
申込期限 6月19日(木)

**妻沼展示館** TEL 048-588-2044 〒360-0202 妻沼東 1-1

[開館時間] 9:00 ~ 16:30 [休館日] 毎週月曜日

**押し花作品展**

とき 6月5日(木)~8日(日)  
ところ 小展示室  
内容 押花工房たかぎの作品展

**妻沼水墨会作品展**

とき 6月26日(木)~29日(日)  
ところ 小展示室  
内容 妻沼水墨会会員の作品展

**平成20年妻沼切り絵作品展**

とき 6月14日(土)~22日(日)  
ところ 小展示室  
内容 切り絵同好会会員の作品展

**彩和会絵画作品展**

とき 7月2日(水)~6日(日)  
ところ 小展示室  
内容 彩和会会員の絵画作品展

**プラネタリウム館** TEL 048-525-4554 〒360-0236 桜木町 2-33-2 [入館料] 大人100円・子ども50円

6・7月の休館日 毎週月曜日(7月21日を除く)、7月4日(金)・22日(火) 特別整備期間 6月3日(火)~8日(日)※7月15日(火)~18日(金)は番組入替のため投影をお休みします。

**プラネタリウムの一般投影**

曜日	午前	午後
火~金	団体利用	団体利用
土	団体利用	13:30 15:30
日・祝	10:30	

**「惑星 X は発見できるか?」 投影期間 7月13日(日)まで**



**おはなし天文館**

とき 毎週日曜日・祝日 10:30 ~  
※星座解説と神話・伝説2話で構成された親子で楽しめる番組です。

**天体観察会**

とき 6月14日(土)  
19:00 ~ (2時間)  
観察対象 「月(月齢11)、土星、春の二重星、夏の星雲星団」

**星空の散歩道 ~ミュージの世界へようこそ~**

とき 6月28日(土) 17:45 ~  
「初夏の星座と音楽」  
※未就学児のご入場はご遠慮ください。

とき 6月28日(土)  
19:00 ~ (2時間)  
観察対象 「土星、春の二重星、夏の星雲星団」  
※どなたでも自由に参加できますが、天気の悪いときは中止になります。

**埼玉県熊谷会館** TEL 048-523-2535 〒360-0031 末広 3-9-2 [チケット取扱い] 熊谷会館・八木橋百貨店 ほか

**松竹大歌舞伎**

とき 7月15日(火)  
昼の部 14:00 開演 夜の部 18:00 開演  
料金 全席指定 特等席6,000円  
一等席2,000円 一等学生席1,000円  
おためし席1,000円  
出演 市川段四郎 市川龜治郎 ほか  
演目 一、「猿り三番雙」  
二、「御目見得 口上」  
三、「弁天娘女男白浪」 浜松屋より勢揃いまで  
※未就学児の入場はご遠慮ください。



右:市川段四郎(日本駄右衛門)  
左:市川龜治郎(弁天小僧菊之助)

**熊谷会館ファミリー・クラシック 夏休みオーケストラ!**

とき 7月27日(日)15:00開演  
料金 全席指定  
S席大人4,000円 子ども(中学生以下)2,000円 親子セット(大人1枚+子ども1枚)5,500円  
A席大人3,500円 子ども(中学生以下)1,500円 親子セット(大人1枚+子ども1枚)4,500円  
※3歳未満のお子さまの入場はご遠慮ください。



出演:指揮=飯森範親  
司会=朝岡聡  
チェロ=上野通明  
管弦楽=東京交響楽団  
演目:クリンカ/「ルスランとリュドミラ」序曲 ドヴォルジャーク/交響曲第9番「新世界から」より第4楽章  
○指揮者にチャレンジ!ピゼー/「カルメン」前奏曲  
○みんなで歌おう&演奏しよう!久石譲/「となりのトトロ」よりさんば

# 熊谷市の財務情報

## 第2回 「行政コスト計算書」編

本市では、財政状況を総合的かつ長期的に把握する一つの手法として、企業会計的手法を取り入れた「熊谷市の財務情報」バランスシート、行政コスト計算書、全体のバランスシート、キャッシュ・フロー計算書を作成しました。前回に引き続き、財政なんてちんぷんかんぷんの、市民活動イメージキャラクター「ニャオざね」が、「くま博士」と一緒に財務諸表を見ていきます。今回は、「熊谷市の財務情報」3回連載の2回目です。

### 行政コスト計算書ってなに？

**博士** 下に掲載しているのが、行政コスト計算書じゃ。会社の会計では、損益計算書と呼ばれているものじゃ。会社の会計では、読んで字のごとく、会社がいくらくらい利益を出しているのかを表すためのものじゃ。しかし、これを市に置き換えると、市は利益を出すためではなく、市民福祉のために活動しているものだから、損益という言葉はなじまないのじゃ。そこで、**市民サービスに対するコスト**という点に着目して、**行政コスト計算書と呼ぶことになっているのじゃ。**

**ニャオざね** また数字が並んでいるだけのようにや..  
**博士** じゃあ、前回と同じように、順番に説明していきこう。

まずは合計のところに508億円という数字が入っている。これが、一年間の熊谷市の行政コストじゃ。これをどんな性質の経費に使ったのかで分けたのが表の左側、どんな目的に使ったのかで分けたのが、表の上側ということになる。

**ニャオざね** 表の上側は、目的っていうけど、なんとか費って書いてあるだけで、どんなことに使っているのかよく分からないじゃ..  
**博士** ざつと説明すると、議会費は、市議会の運営にかかった経費、総務費は、市の方針を決めたり、税を集めたりする経費、民生費は、社会福祉や生活保護、こども医療などの福祉にかかる経費、衛生費は、環境関連、保健センター、し尿やごみなどの経費、労働費は、働く人の福祉に関

### これが熊谷市の行政コスト計算書じゃ

(単位：億円)

	総額	議会費	総務費	民生費	衛生費	労働費	農林水産業費	商工費	土木費	消防費	教育費	公債費	その他
人にかかるコスト	142.3	5.9	35.1	21.1	14.2	0.4	5.1	2.4	11.9	24.2	22.0	—	—
物にかかるコスト	151.3	0.3	19.4	8.1	19.5	0.3	7.4	0.7	53.8	2.5	39.3	—	—
移転支出的なコスト	198.2	0.2	5.0	121.5	22.0	0.8	4.9	1.2	35.0	0.9	4.3	—	2.4
その他	16.2	—	—	—	—	—	—	—	—	—	—	11.9	4.3
合計	508.0	6.4	59.5	150.7	55.7	1.5	17.4	4.3	100.7	27.6	65.6	11.9	6.7

(平成18年4月1日～平成19年3月31日)



市民活動イメージキャラクター「ニャオざね」

「熊谷市の財政」をニャオざねにもわかるように説明していくぞ。



「くま博士」

などところをつながっておるぞ。興味があったら、会計の入門書なんかを見てみるとよいぞ。

それから、**移転支出的なコスト**についても忘れず説明しておくぞ。こども医療費や生活保護など、市からお金が移転するような性質のものをいう。特別会計という、別のお財布にお金を移す場合なんかもここに入ってくる。特別会計については次回説明するぞ。



### 目的別に行政コストをみてみると

**博士** それでは、目的別に行行政コストを見てみるとしよう。  
**ニャオざね** 民生費が一番多いじゃ..  
**博士** 約151億円かかっておる。これは、全体の3割に近い数字じゃ。性質別に見てみると、移転支出的なコストが約122億円で約8割を占めておる。こども医療費や生活保護などにかかったお金などがここに含まれておる。

**ニャオざね** 次は土木費だ好きじゃ..  
**博士** ほう。ニャオざねもいよいよわかってきたお。  
**ニャオざね** 紙面が少なくなってきたから、ニャオざねも説明口調になってきたじゃ..  
**博士** 紙面構成まで考えてくれてすまんのお。ところで、教育費で物にかかるコストには、減価償却費以外に、学校給食の材料代なども含まれておるぞ。

**ニャオざね** 土木費は、前回のバランスシートのところで見たと、約66億円で、全体の13%ほどじゃ。性質別に見ると、物にかかるコストが約54億円で、およそ半分じゃ。  
**ニャオざね** 土木費で物にかかるコストってなんだじゃ..  
**博士** 土木費は、前回のバランスシートのところで見たと、うに、道路、公園などの資産が多い。この減価償却費が多いのじゃ。  
**ニャオざね** 三番目は教育費だじゃ..  
**博士** そうじゃ。約66億円で、全体の13%ほどじゃ。性質別に見ると、物にかかるコストが約54億円で、およそ半分じゃ。  
**ニャオざね** 土木費で物にかかるコストってなんだじゃ..  
**博士** 土木費は、前回のバランスシートのところで見たと、うに、道路、公園などの資産が多い。この減価償却費が多いのじゃ。  
**ニャオざね** 三番目は教育費だじゃ..  
**博士** ほう。ニャオざねもいよいよわかってきたお。  
**ニャオざね** 紙面が少なくなってきたから、ニャオざねも説明口調になってきたじゃ..  
**博士** 紙面構成まで考えてくれてすまんのお。ところで、教育費で物にかかるコストには、減価償却費以外に、学校給食の材料代なども含まれておるぞ。

**ニャオざね** 土木費は、前回のバランスシートのところで見たと、うに、道路、公園などの資産が多い。この減価償却費が多いのじゃ。  
**ニャオざね** 三番目は教育費だじゃ..  
**博士** ほう。ニャオざねもいよいよわかってきたお。  
**ニャオざね** 紙面が少なくなってきたから、ニャオざねも説明口調になってきたじゃ..  
**博士** 紙面構成まで考えてくれてすまんのお。ところで、教育費で物にかかるコストには、減価償却費以外に、学校給食の材料代なども含まれておるぞ。

**博士** 給食の話になったら、急におながすいてきたお。今日はここまでしよう。  
さらに詳しい情報は、財政課(市役所3階)、または市ホームページでもご覧になれます。  
◆財政課 内線240



今回は、熊谷市全体のバランスシートとキャッシュ・フロー計算書についてお話しするぞ。





平成20年度 全国高等学校 総合体育大会

【熊谷市開催】



陸上競技

熊谷スポーツ文化公園陸上競技場 7月29日(火)～8月2日(土)

体操競技

熊谷スポーツ文化公園 彩の国くまがやドーム体育館 8月6日(水)～8月8日(金)

大会シンボルマーク



彩夏到来 08 埼玉総体

限界を越え 飛びの音と 永遠の絆を

◆高校総体推進室 TEL内線 550

高校生 一人一役 活動

彩夏到来 08 埼玉総体 100 日前イベント

インターハイに向けて、5月2日に文化センター文化会館で100日前イベントを開催しました。

当日の運営も高校生が行い、高校生一人一役活動(kizuna活動)の紹介、競技活動の紹介、インタビュー、アトラクション等を発表し、盛大に行われました。

一人一役活動の紹介

県立熊谷農業高校：島田委員長



競技活動の紹介

花咲徳栄高校空手道部員



応援団

県立熊谷高校



創作ダンス

県立熊谷女子高校ダンス部



インタビュー

県立熊谷女子高校陸上競技部・進修館高校陸上競技部



手作り記念品「無事カエル」制作

高校生一人一役活動では、「彩夏到来 08 埼玉総体」に参加する選手・監督の皆さんに、埼玉総体に参加された思い出とともに持ち帰っていただく記念品として、「無事カエル」を制作しています。



無事カエル制作



さくらマラソンPR活動

3月23日に開催された「さくらマラソン」で、高校生一人一役活動北A地区実行委員会と熊谷市実行委員会によるインターハイPR活動を行いました。

用意したPR用のポケットティッシュ2,500個を参加者等に配布しました。

★今回の参加者は、県立熊谷西高校、県立熊谷農業高校、県立熊谷工業高校の皆さんでした。ありがとうございました。当日は、埼玉県のマスコット「コバトン」も大活躍しました。

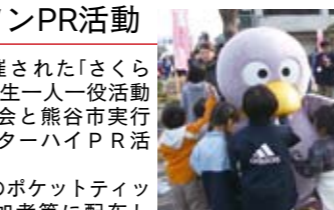

4月25日 熊谷警察署御正駐在所開所式

江南北小学校の東側に新築移転し、開所式が行われました。



4月22日 2008雪くま新規店審査会

市民審査員により新たに4店が「雪くま」新規店に認定され、市長から熊谷染製のれんが授与されました。



新たな雪くま



▲深谷高校(紺)との熱戦を征した熊谷工業(赤青)

猛烈な肉弾戦をみせる▶ 明治大学(紫紺)と法政大学(オレンジ青)

5月11日 さいたまラグビーフェスティバル 2008

熊谷スポーツ文化公園熊谷ラグビー場で行われ、第56回関東高校ラグビー大会埼玉県予選決勝では、終盤に逆転劇を演じた熊谷工業高校が25対24で深谷高校に勝利しました。

また、招待試合として明治大学対法政大学戦も行われ訪れたファンを魅了しました。



4月26日 第2回友山まつり

春風の吹く穏やかな陽気の中、根岸友山・武香の家で知られる根岸家で竹馬遊びや竹の子掘り、大正琴の演奏などが行われ、たくさんの方で賑わいました。



4月24日(撮影日) 幸安寺のクマガイ草が開花

幸安寺(三ヶ尻)境内で大切に育てられている、貴重なラン科の植物のクマガイ草が、今年も可憐な花を咲かせました。



4月29日 第5回チャレンジミート in くまがや

熊谷スポーツ文化公園陸上競技場で、全国各地からトップアスリートを迎え、陸上競技中長距離の公認記録会が開催されました。

おたより 市報クイズ4月号で寄せられたご意見を紹介します。

パレット 今月のテーマ 「道の駅めぬま」



- 交通の便や景色も良く、駐車スペースも多く休憩するには最適な場所だと思います。(40代・男性)
ひかわ荘に行くついでに寄り、2階の食堂で妻とるごはんを食べるのが楽しみです。遠い昔田舎で食べた日本人の最高のご馳走です。(60代・男性)

道の駅めぬまは、花がとてもきれいなので、10日に1回は家族で行きます。また、おまんじゅうも手作りでおい

国道407号沿いにある「道の駅めぬま」は開館7周年。新鮮で安い地産野菜や、地元食材を使った、ジェラートやうどんなどは好評です。また、毎月イベントも開催していますのでぜひご参加ください。

※おたよりパレットは、市ホームページでも、更に詳しく紹介しています。

http://www.city.kumagaya.lg.jp/

- 色んな野菜も安く楽しみにしております。(40代・女性)
野菜を買うのに何度か利用しています。アイスも美味しく好きです。バラ園もきれいですよね。手入れが大変だと思いますが、頑張ってください。(30代・女性)
道の駅にはおいしいかき氷や妻沼の味を感じさせるジェラートがあり、よく食べに行ってます！ジェラートは「ねぎらい」が特に好きです。(20代・女性)

応募方法

ハガキまたはEメールに、クイズの答え・住所・氏名・年齢・電話番号・今月のテーマ「別府沼公園・能護寺」についてのコメントを必ず記入のうえ、6月23日(月)までにご応募ください(一人につき一通)。

1 あつぱれば 応募総数55通中、正解46通
2 中学校卒業

4月号の 正解

《今月号の問題》

- 次の[ ]に入ることを、それぞれお答えください。
1 「小さな[ ]無料シャトルバス」が、6月中に4日間運行されます。
2 後期高齢者医療制度は、身近で親しみやすいものとするため通称名を「[ ]医療制度」とします。

《今月のプレゼント》

騎崎屋ご提供の、雪くまいちごミルクを、正解者の中から抽選で20人に差し上げます。



騎崎屋 妻沼 1513 TEL 048-588-1665 無休

今月のテーマ、「別府沼公園・能護寺」にいただいたコメントは、「おたよりパレット」や市ホームページで紹介させていただく場合があります。

市報クイズでは、プレゼントを提供していただける商店・企業等を募集しています。詳しくは、広報広聴課 TEL内線 212 までお問合せください。