

# KUMAGAYA

市報くまがや

6

一歩ふみ出す勇氣!

デ

ジ

タ

ル

で広がる

私の世界

88歳で  
挑戦してみました!

スマホを使って  
家族や友達と  
お話ししています♪



© 熊谷市

2023.JUN

Vol.213

市が行う催しについて、手話通訳が必要な方は、各担当課にお問い合わせください。

生活のいろいろな仕組みに使われているデジタル技術。私たちの生活を便利にし、世界を広げてくれます。そんなデジタル技術に、スマホを通じて親しんでみませんか。



一歩ふみ出す勇氣!

# デジタルで広がる 私の世界

はじめて  
みよう~!



「デジタルなんて私には関係ないなあ」「もう年だから、新しいことを覚えるのは難しいよ」そう思われる方もいらっしゃると思います。でも、それって、「もったいない」かも？

皆さんもご存じのように、デジタル技術の代名詞である「インターネット」を使うと、お店に行かずに安くお買物ができたり、地元の最新情報を自宅で手に入れたり、離れた場所にいる家族や同じ趣味の人と交流できたりと、便利ながいっぱいです。

今や私たちの暮らしには、多くのデジタル技術が組み込まれ、お得な情報やサービスもデジタルの世界でやり取りされることが当たり前になってきました。この流れは今後も加速していくでしょう。熊谷市でも、デジタル技術を活用した取組を進めていこうと考えています。(4ページをご覧ください)

そんな便利でお得な「デジタル技術」に、身近な「スマートフォン (スマホ)」を足がかりに、触れてみませんか？

## 2



市のスマホ講座でお勉強！  
スマホっていろいろなことができるのね！

公民館で「スマートフォンを使ってみよう」という講座が開催されると聞いて、早速申し込んでみたの。電源の入れ方からアプリの入れ方まで、詳しく教えてもらったわ！スマホを使うといろいろなことができるのねえ。

講座でご一緒した方は、お孫さんやお友達にも教えてもらっているんですって。会話のきっかけにもなるわね。

● 詳しくは4ページへ！

## 1



だれかに使い方を  
教わりたいわあ~~!

スマホを買って数日。  
電話は掛けられるようになったけれど、「アプリでメッセージを送る」とか、「二次元コードを読み取る」とか、やっぱり一人で考えてもよく分からないわねえ。だれかに教えてもらいたいわ。

がんばれ!!



◀次のページもご覧ください

4



## わたしの生活・世界が広がったわ～！！

スマホを使うようになって

- ・ SNS で趣味のお友だちができた
- ・ ネットスーパーで楽々お買物ができた
- ・ もしものときの災害情報を

いち早く自分で知ることができたり…  
本当に、わたしの生活・世界が広がって、  
生活が便利で快適になったと感じるの。  
あのととき勇気を出してスマホにしてよかった！  
みなさんにもオススメしたいわ！

3



## 自分の知りたいことが調べられるようになったわ！

前までは市報だけで熊谷市のお知らせを見ていたけれど、今は市報で見えなくなったことや最新のイベント情報を、ホームページとかSNSを見て調べるようになったの。  
市報とあわせてスマホを使うと、より詳しい情報が分かるのよ！

## ことばの解説

参考：総務省サイト「安心してインターネットを使うために」

### スマートフォン（スマホ）とは？

従来のものに比べてパソコンに近い性質を持った携帯電話。大きな画面でパソコン向けのウェブサイトや動画を見ることができたり、アプリケーションを追加することによって自分の好きな機能を自由に追加したりすることができます。また、タッチパネルを使い、画面を大きくする、ボタンを触るなど、直感的に操作することができます。

※ アプリケーション（アプリ）…地図を見る、動画を再生する、天気を調べる、など、さまざまな目的に応じてつくられたもの。自分のスマホにインターネット経由などでアプリを入れると使うことができるようになります。

※ SNS…ソーシャル ネットワーク サービス。ウェブサイトのサービスで、利用登録をすると、友人同士や同じ趣味を持つ人同士の交流ができます。

※ 二次元コード…スマホなどで読み取るとホームページにつながります。また、二次元コードを活用し、お買物の支払ができるサービスも普及しています。▲市ホームページ



# さあ、スマホを活用してみよう！

## 市政宅配講座「スマートフォンを使ってみよう」



10人以上の仲間が集まれば、誰でも無料で利用できるのが「市政宅配講座」。電源の入れ方、インターネットの使い方、SNSの使い方など、①初心者編②中級者編のレベル別にお伝えします。ぜひご検討ください。

- ◆ 申込み 広報広聴課 TEL 内線 212
- ◆ 講座内容 デジタル推進課 TEL 内線 230



＼ 私たち ＼

### 講座を受けてみました！



88歳でスマホに挑戦！講座など“きっかけ”があれば、自分でもできると自信になりました。写真は妻の「はる」です。スマホで撮りました！

かぬま かずお  
神沼 和夫さん

スマホ決済のお買物ができるようにになりたいと思い、講座に参加。色々なことができるのですね。中級以上にも挑戦したいです！

かがさき はるこ  
加賀崎 春子さん



## 自分でスマホを使ってみよう！

スマホのインターネットや二次元コード読み取り機能を活用して、必要な情報を調べたり、イベントに参加したりしてみましょう！

右記コードから市報クイズに応募してみましょう！！

31ページもご覧ください。

- ◆ 広報広聴課 TEL 内線 212



## これから、こんなことができるようになります

熊谷市では、私たちの生活を便利にしたり、新たな価値を創出したりするため、デジタル技術を活用した「スマートシティ」の取組を進めていきます。市報8月号でもお知らせします。

- ◆ 政策調査課 TEL 内線 560

### 熊谷市限定の通貨でお買物

スマホや専用カードにチャージ（入金）し、市内の加盟店でのお買物に使えます。

- ◆ 商業観光課 TEL 内線 499

### まちを元気にするしくみ！

イベントやボランティア活動等に参加して「コミュニティポイント」を貯めると、体験やサービスと交換できます。

- ◆ 市民活動推進課 TEL 内線 330

### ご高齢の方にスマホをお貸します！

スマホをお持ちでない65歳以上の方に、一定期間無償でスマホを貸し出す準備をしています。（数に限りがありますので、応募多数の場合は抽選になります）

- ◆ 長寿いきがい課 TEL 内線 280

※ 各事業について、詳しいことが決まりましたら、市報や回覧板などでお知らせします。







# あなたも地球に良いこと始めませんか？

国連では毎年6月5日を「世界環境デー」と定めています。日本でも、環境保全に関する理解と行動促進のため、6月を「環境月間」と定めています。皆さんも、地球に優しいエコライフを実践してみませんか？ ◆環境政策課（江南庁舎） ☎ 048-536-1547

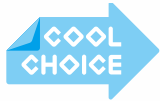

## 始めよう！「COOL CHOICE [=賢い選択]」

夏の冷房使用は欠かせませんが、過度な使用は電力エネルギーの増大につながります。ご家庭に合った節電・節エネのライフスタイルを考え、賢く、楽しく、夏を乗り切りましょう。

### 低炭素なライフスタイル

- 飲物はマイボトル&買物はマイバックを持参しよう
- エコマーク商品、省エネ製品（環境配慮型商品）を選ぼう
- 地元野菜を食べよう（輸送に係るCO2を減らす）ほか



### 資源循環

- 食品トレイや牛乳パックは大切な資源です。店頭リサイクル回収にご協力を（「熊谷エコショップ」マークの店舗が目印）
- インクカートリッジは、市役所でも回収しています。



### 自然との共生

- グリーンカーテンを始めよう（自然の力を借りてエアコンの温度を控えめに）
- 排水溝の先を考えてみよう（魚やホタルの住む川につながっています。油やごみは流さない工夫を）



## いま、熊谷の川は

### ～令和4年度 水質測定結果～

市内の主要な河川や用水路の水質測定の結果をお知らせします。右図を見るとおおむね市内を流れていくのに従って、水質が悪化しているのが分かります。河川などを汚す原因の約7割は、一般家庭からの生活排水です。毎日の暮らしの中でちょっとした工夫をすれば、河川を汚す原因をかなり減らすことができます。

私たちのまわりの川を魚が泳ぐきれいな川にするために、一人ひとりが川に対する思いやりを持ち、できることから行動しましょう。また、被害を最小限にするため、油が流れている、魚が浮いているなど、川の異常を見つけたらすぐに下記へご連絡ください。



◆環境政策課（江南庁舎）

☎ 048-536-1548

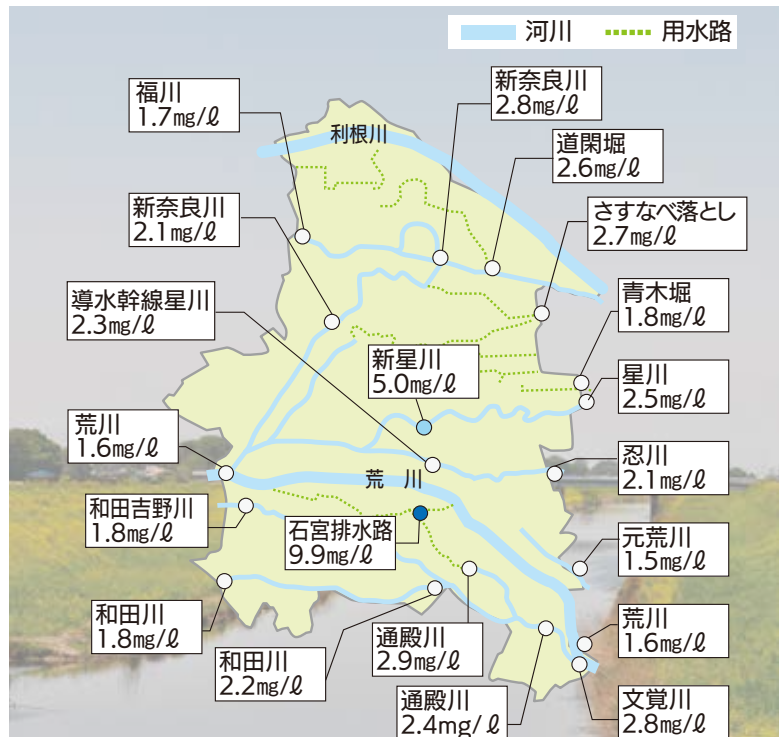

BODとは、川の汚れ（有機物）を微生物が分解するときを使う水中の酸素の量で、数値が大きいほど川は汚れています。図中の数字は、各測定地点におけるBOD濃度の75パーセント水質値（※）です。

○	きれい	BOD 3.0mg/l 以下
●	ややきれい	BOD 3.1～5.0mg/l
●	やや汚れている	BOD 5.1～10.0mg/l
●	汚れている	BOD 10.1mg/l 以上

※「75パーセント水質値」とは、一年間で得られた全ての測定値を、測定値の低い方から高い方に順に並べたとき、低い方から数えて75パーセント目に該当する測定値のことです。

熊谷市防災ハザードマップを活用！

# 水害時にあなたができる避難行動を学ぼう！

◆危機管理課 TEL 内線 333

## ゲーム感覚でやってみよう！ Let's BOUSAI QUEST

6月1日～10月31日は出水期と呼ばれ、集中豪雨（梅雨）、台風等、洪水が起きやすい時期を迎えます。熊谷市が発行している防災ハザードマップ（令和2年12月版）を活用し、空欄に書き込みながら、避難行動について学び、水害に備えましょう。

### ▶ STEP1 防災ハザードマップ を見てみよう！ ～はじまりの章～



熊谷市の防災ハザードマップ（令和2年12月版）は、国や県が公表した概ね1000年に1度の大雨を想定し作成されています。荒川や利根川等の国の管理河川及び福川や和田吉野川等の県管理河川からの想定浸水深が深さごとに色分けされています。

防災ハザードマップの9ページから26ページでは、市内を9エリアごとに拡大し、その場所の想定浸水深を調べることができます。

ぜひ防災ハザードマップを開き、自宅、学校、職場等の想定浸水深をチェックしてみましょう。



家にある防災ハザードマップを見つけた。

Check!  自宅/学校/職場等の想定浸水深を調べた。

### ▶ STEP2 水害時に私ができる避難行動 は？ ～安全な場所へ～

避難のポイントを3つ紹介します。

#### ①地域ごとの避難先の指定はありません。

安全でたどり着きやすい避難所や避難場所をご利用ください。

#### ②安全な地域に住む場合、在宅避難は有効な避難行動です。

ご自宅の想定浸水深が0.5m未満の場合は、大人の膝丈くらいの浸水ですので、1階以上での在宅避難ができます。

#### ③安全な地域に住む親戚や知人宅への避難も有効な避難行動です。

避難所生活は、環境の変化からストレスを感じることがあります。そのため、事前に相談しておき、親戚や知人宅へ避難をすることも有効です。

STEP1で調べた場所の想定浸水深に応じてできる避難行動についてチェックしてみましょう。



#### ● 凡例



➡ 避難所への避難（立ち退き避難）

➡ 避難所への避難（立ち退き避難）

➡ 3階以上（在宅避難）または  
避難所への避難（立ち退き避難）

➡ 2階以上に避難（在宅避難）

➡ 1階以上に避難（在宅避難）

Check!

私の家の想定浸水深は

m

なので

私ができる避難行動は

立ち退き避難

在宅避難 です。

注意：以下の区域に該当する場合は、立ち退き避難が必要です。

①家屋倒壊等氾濫想定区域（氾濫流）：流速が速く、木造家屋が倒壊するおそれがある区域

②家屋倒壊等氾濫想定区域（河岸侵食）：洪水の際に地面が削られるおそれがある区域



力を試す！ ▶ はい



▶ STEP3 まとめ！【〇×クイズ】

Q1 熊谷市の防災ハザードマップは概ね 1000 年に 1 度の大雨を想定している。 【 】

Q2 熊谷市の避難所は地域ごとに指定されている。 【 】

Q3 安全な地域に住む親戚や知人宅への避難も有効な避難行動の 1 つである。 【 】

Q4 想定浸水深が 3.0m ～ 5.0m 未満だが、移動が大変なので 2 階に在宅避難することにした。 【 】

(答えはこのページの一番下にあります。)

危機管理課からのお知らせ（防災行政無線による訓練放送）

熊谷市では、全国瞬時警報システム（Jアラート）で送られてくる情報をお伝える訓練放送を実施します。当日は防災行政無線から緊急放送が自動放送されますので、この機会に合わせて、身を守るための訓練（シェイクアウト訓練）を行うなど、地震発生時等の安全行動について確認しましょう。（災害や気象状況により中止する場合もあります。）

〇 緊急地震速報訓練

とき 6月15日(木)、11月2日(木)の10時頃  
放送内容 次の文章を3回放送します。

【緊急地震速報チャイム音、「緊急地震速報。大地震です。大地震です。これは、訓練放送です。】

〇 全国一斉情報伝達試験

とき 6月7日(水)、8月23日(水)、11月15日(水)、2月9日(金)の11時頃

放送内容 次の文章を3回放送します。  
【これはJアラートのテストです。】

「くまぶら」で避難について考えよう！！

令和5年3月に熊谷市公式LINEを活用したまちあるきアプリ「くまぶら」に防災情報が加わりました。近くの避難所の場所や避難所の混雑状況、避難方法を考えるヒントが載っています。ここで一緒に機能を見ていきましょう！！

- ①スマートフォンアプリLINEで右の2次元コードを読み取ってください。もしくはLINE ID「@kumagaya\_city」と検索してください。
- ②熊谷市公式LINEで「くまぶら」に登録！
- ③くまぶらのメニュー画面で「防災情報」のボタンをタッチ！さあ、使ってみましょう！



「避難所」ボタン

まずは、開設している避難所をここで確認しましょう。各避難所の混雑状況もここから確認できます。

スマートフォンのGPS機能をオンにすれば、マップ機能で、現在地付近の避難所を表示することもできます。

避難所マップ



「避難前のチェック」ボタン

避難のときは、やみくもに移動してはかえって危険です。

この情報を確認して、我が家は移動するべきか、台風をやり過ごすべきかなど防災ハザードマップの情報を確認しながらチェックをすることができます。

クイズの答え

Q1【〇】 Q3【〇】  
Q2【×】 Q4【×】

Q2の解説

地域ごとの避難先の指定はありません。安全でたどり着きやすい避難所や避難場所をご利用ください。

Q4の解説

6ページ下の凡例を見て、想定浸水深にあった避難行動を考えましょう。



## 荻野吟子に関する初の調査報告書を刊行しました。 『熊谷市史 調査報告書 荻野吟子 ― その歩みと出会い ―』

本市俵瀬の出身で、埼玉県の大偉人の一人である荻野吟子は、女性として初めて、日本における医術開業試験を受けて医師となった人です。

このたび、初収録のものを含む200点以上の資料(文書や写真など)を集め、さらに、これらの資料から分かった吟子に関する新たな一面などについての解説を併せて収録した調査報告書を刊行しました。

成年以降、多くの時期を過ごした東京や北海道だけでなく、熊谷とも生涯を通じて深い関わりがあったことや、医師としてだけでなく、女性の地位向上のための社会運動においても先頭に立って活躍していたことなど、今まであまり知られていなかった吟子の人物像を明らかにしています。

明治から大正初期の女性たちのために尽くした、波乱万丈の荻野吟子の生涯を深く知ることができる一冊です。

A4判、402ページ  
価格 2,000円

### 販売場所

社会教育課(本庁舎6階)、妻沼展示館、江南文化財センター、市立熊谷図書館、荻野吟子記念館、須原屋熊谷店(八木橋百貨店6階)、戸田書店熊谷店、むすぶん堂(めめま館内)

◆市史編さん室  
TEL 048-567-0355



## 第29回 めめま祭り

とき 8月5日(土) 15:00～21:00  
 ところ 妻沼商店街本通り(県道太田熊谷線)  
 ※15:00～21:00 歩行者天国  
 内容 八木節、民謡流し(妻沼音頭、<sup>ばやし</sup>聖天囃子)、  
 沖縄民謡エイサー、飾り神輿渡御、練り込み囃子ほか



◆めめま祭り実行委員会 TEL 090-2174-7104 (高尾)

募集の種類	対象	定員	内容
練り込み囃子	小学5年生以上	なし	笛や太鼓を奏でながら会場を踊り歩く
練り込み踊り	一般市民	なし	練り込み囃子のリズムに合わせて踊る
鼓前童衆	小学校1～4年生	40人	<sup>ちやうちん</sup> 提灯を片手に全体を先導する

### ～練り込み囃子に参加してみませんか!～

練り込み囃子・練り込み踊り・<sup>こまいわらし</sup>鼓前童衆参加者募集

練習日 7月3日～24日までの毎週月曜日(全4回) 19:00～21:00

※太鼓等が初めての方は、練習初日(7月3日)から参加してください。

※練り込み踊りの練習日は、7月10日(月)・17日(月)

ところ 妻沼小学校体育館

最終リハーサル 7月30日(日) 9:30～11:30

ところ 妻沼運動公園

申込み 当日練習会場に直接お越しください。



## 子育て世帯への特別給付金のご案内

食費等の物価高騰に直面し、その影響を特に受ける低所得の子育て世帯に対し給付金を支給します。

	ひとり親世帯	ひとり親世帯以外の世帯
給付対象	①令和5年3月分の児童扶養手当を受給している方 ②公的年金等の受給により、児童扶養手当を受給していない方 ③食費等の物価高騰の影響を受けて家計が急変し、収入が児童扶養手当を受給している方と同じ水準となっている方	①令和4年度熊谷市子育て世帯生活支援特別給付金（ひとり親世帯以外分） <sup>*1</sup> の支給対象となった方 ②令和5年度住民税均等割が非課税の方 ③食費等の物価高騰の影響を受けて家計が急変し、②と同様の事情にあると認められる方
支給時期	①:5月30日（火）に支給済みです。 ①へは5月11日（木）に通知発送済み ②③:申請月の翌月22日に支給します。	①:5月30日（火）に支給済みです。 ①へは5月12日（金）に通知発送済み ②③:申請月の翌月28日に支給します。
対象児童	①:令和5年3月分の児童扶養手当の対象児童 ②③:18歳に達する日以後の最初の3月31日までの児童（一定の障害がある児童は20歳未満まで含む）	①:上記給付対象※1の支給対象児童 ②③:上記①を除く、平成17年4月2日（特別児童扶養手当受給対象児童は平成15年4月2日）から令和6年2月29日までに出生した児童
申請期間	①:申請不要 ②③:6月1日（木）から令和6年2月29日（木）まで ※土・日曜日、祝日、年末年始を除く	①:申請不要 ②③:6月1日（木）から令和6年2月29日（木）まで ※土・日曜日、祝日、年末年始を除く
<b>共通事項</b>		※申請方法など詳しくは、 右記コードからご確認ください。  ◆こども課 ☎内線 292、289 市ホームページ
給付金額	児童1人当たり一律5万円	
注意事項	受給は今年度内に1回のみです。複数回の受給はできません。	

## 価格高騰重点支援給付金（3万円）のお知らせ

対象になるとと思われる世帯の世帯主宛てに「価格高騰重点支援給付金支給に関する通知書」を7月下旬以降順次発送します。

令和5年6月1日以前から熊谷市にお住まいの世帯で、令和5年度住民税が非課税の世帯は、8月以降、申請書を右記に提出することにより、同様の給付金を受給できる場合があります。

収入がない等の理由で未申告の方がいる世帯は通知の対象外となりますので、ご注意ください。

### 給付対象となる世帯の要件等

（下記の両方を満たす必要があります。）

- ①世帯全員の令和5年度住民税が非課税であること
- ②令和5年6月1日以前から熊谷市に住民登録のある世帯

※詳しくは、右記コードからご確認ください。

- ◆福祉総務課 ☎内線 591
- ◆各行政センター福祉担当係



市ホームページ



## 令和5年度分の国民健康保険税の改正点

### ○国民健康保険税の税率等の改正 税率等の改正

国民健康保険事業は、平成30年度から県と市町村の共同運営となりました。これに伴い、埼玉県国民健康保険運営方針や県が算定した標準保険税率等を踏まえ、税率等の改正を行いました。主な改正点は、医療給付費分の均等割額と課税限度額、後期高齢者支援金等分の所得割率と均等割額および課税限度額が引き上げられます。

詳しくは、7月10日発送予定の納税通知書にてご確認ください。

◆保険年金課 TEL 内線 248

課税区分		令和4年度	令和5年度
医療給付費分	所得割率	6.9%	6.9%
	均等割額	26,000円	<b>28,500円</b>
	課税限度額	63万円	<b>65万円</b>
後期高齢者支援金等分	所得割率	2.1%	<b>2.2%</b>
	均等割額	12,000円	<b>13,000円</b>
	課税限度額	19万円	<b>20万円</b>
介護納付金分	所得割率	1.7%	1.7%
	均等割額	12,500円	12,500円
	課税限度額	17万円	17万円

## 国民健康保険証を使用して 柔道整復・鍼灸・あん摩マッサージ施術を受ける方へ

### 保険証を使用できる治療・施術は？

**柔道整復施術** 急性または亜急性の外傷性の骨折、脱臼、打撲、捻挫等

**鍼灸** 神経痛、リウマチ、頸腕症候群、五十肩、腰痛症、頸椎捻挫後遺症

**マッサージ** 筋麻痺、筋萎縮、関節拘縮など医療上マッサージが必要な症例

※骨折と脱臼については、緊急の場合を除き、あらかじめ医師の同意を得ることが必要です。



### 治療・施術を受けるときの注意！

○治療費は、保険給付分を施術管理者が患者に代わり保険請求するため、自己負担分のみ支払うことで施術を受けることができます。ただし、施術を受ける際、治療内容等について誤りがないか確認の上、患者本人の署名が必要です。また、委託業者を通して内容照会を行う場合があります。

○保険医療機関（病院、診療所など）で同じ負傷等により治療中の場合は、施術を受けても保険診療の対象になりません。

◆保険年金課 TEL 内線 360

## 国民年金の任意加入手続についてお知らせします

国民年金では、ご本人の申出により、保険料の納付済み期間が40年間（480月）に満たない場合であって、厚生年金・共済組合に加入していないときは、60歳から65歳になるまでの間、任意加入して年金額を増やすことができます。

なお、老齢基礎年金受給のための期間を満たしていない方は、特例的に65歳以上70歳到達までの間も任意加入することができます。（昭和40年4月1日以前に生まれた方に限る）また、海外に在住する日本国籍の方も国民年金に任意加入することができます。

令和5年度の保険料 月額 16,520円

※老齢基礎年金の繰上げ支給受給の方は任意加入できません。

**申請に必要な物** 年金手帳、基礎年金番号通知書、マイナンバーを確認できる書類のいずれか1点、本人確認書類（運転免許証など）、預貯金通帳、通帳届出印

※65~70歳になるまで加入する場合、これらのほかに戸籍謄本が必要となります。

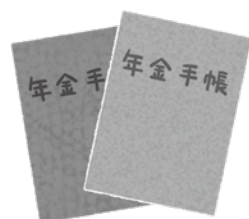

◆保険年金課 TEL 内線 277

◆各行政センター市民担当係

◆熊谷年金事務所

TEL 048-522-5012（音声案内2番のあと2番）



メンタルヘルス相談 とき 月～金曜日9時～16時(祝日を除く) 申込み 下記へ電話でお申し込みください。 ◆熊谷保健センター TEL 0800-44184610

## 新型コロナワクチン接種についてお知らせします

令和5年度も、自己負担なしで新型コロナワクチンを接種いただけます。  
 対象となる方は以下の時期に接種をご検討ください。

時期	対象	使用ワクチン
5月8日～8月 【令和5年春開始接種】	初回接種を完了し、最終接種から3か月以上経過した以下の方 ① 高齢者（65歳以上） ② 基礎疾患を有する方（5～64歳） ③ 医療従事者等	オミクロン株対応2価ワクチン
9月以降 【令和5年秋開始接種】	初回接種を完了し、最終接種から3か月以上経過した5歳以上のすべての方	引き続き検討

※ワクチン未接種の生後6か月以上の方は、令和6年3月31日まで初回接種を受けられます。

### ○接種券の発送（令和5年春開始接種）

令和4年秋開始接種を完了した①の方は、接種の完了時期が早い方から順に発送します。  
 ②③の方は、接種券の発行に申請が必要です。  
 詳細は市ホームページまたはコールセンターでご確認ください。接種券が届いた方から予約いただけます。使用していない接種券はそのまま使用できます。

### ○接種が受けられる場所

個別接種実施医療機関または集団接種会場

### ○予約方法

市予約サイトまたは市コールセンター  
 ※直接予約を受け付ける医療機関もあります。詳しくは右記コードによりご確認ください。

### ◆熊谷市ワクチン接種コールセンター

TEL 048-578-5097

（日曜日、祝日を除く 8:30～17:15）

聴覚障がいの方向け FAX 048-522-3869



熊谷市ワクチン接種情報サイト

## まちなかオアシスを開設します

屋外等で気分が悪くなった方のために、一時的な休息場所を市内公共施設の21か所に開設します。

※荒川公民館は令和5年7月～12月まで休館（空調工事）のため開設しません。

### 実施時期

6月1日（木）～9月30日（土）

### ◆健康づくり課

TEL 048-528-0601



庁舎 (4か所)	本庁舎・大里庁舎・妻沼庁舎・江南庁舎
公民館 (12か所)	中央公民館・妻沼中央公民館・久下公民館・佐谷田公民館・玉井公民館・大麻生公民館・中条公民館・奈良公民館・別府公民館・三尻公民館・吉岡公民館・星宮公民館
文化施設 (5か所)	文化センター文化会館・熊谷文化創造館「さくらめいと」・大里生涯学習センター「あすねっと」・江南総合文化会館「ピピア」・スポーツ・文化村「くまびあ」

## 飼い主のいない猫を増やさないために

（公財）どうぶつ基金の協力を得て「飼い主のいない猫対策事業」を行っています。生活環境と飼い主のいない猫の命を守るためにも、「TNR」のご協力をお願いします。

無料不妊手術制度のご利用方法は、市ホームページをご覧ください。また、猫の不妊手術実施の場合に限り、捕獲器の無料貸出しも行っていきます。



※猫を飼う際は屋内飼育を勧めています。

※動物への虐待・遺棄は犯罪です。

◆環境推進課（江南庁舎） TEL 048-536-1565

## 認知症地域支援推進員にご相談ください

「認知症地域支援推進員」とは、認知症の方ができる限り住み慣れた環境で暮らし続けることができるように、地域の実情に応じて医療機関、介護サービス事業所や地域の支援機関をつなぐ連携支援、また認知症の方とその家族を支援する相談業務等を行っています。



認知症に関する相談などありましたら、右表の各施設にご連絡ください。

◆長寿いきがい課 ☎内線 451

### 認知症地域支援推進員のいる施設（各1人ずつ）

施設名（住所）	電話
いこいの里（原井 155-2）	048-589-0001
永寿苑（西別府 1599-5）	048-533-2022
はなぶさ苑（玉井 336-1）	048-533-8833
玉の緒（大塚 179-2）	048-525-5621
はなぶさ苑荒川（伊勢町 379-1）	048-522-1577
ぬくもり（石原 510）	048-529-2511
クイーンズビラ（太井 1777-1）	048-507-1515
立正たちばな（万吉 1756-130）	048-537-1155

老人福祉センター上之荘の入浴施設が5月1日から利用できるようになりました。

## 公的年金から市民税・県民税を特別徴収（差し引き）します

**対象者** 次の条件を全て満たしている方

- ①前年中に公的年金の支払いを受けた方
- ②令和5年4月1日時点において公的年金の支払いを受けている65歳以上の方

※公的年金の給付額（年額）が18万円未満の方、令和5年度の特別徴収税額が公的年金の給付額（年額）を超える方、介護保険料が公的年金から特別徴収されていない方は対象外です。

**対象額** 公的年金等の所得に係る税額のみ（公的年金以外の所得から計算した税額は給与からの特別徴収、または普通徴収〈納付書、口座振替などで納める方法〉により納めていただきます）

※新たな税負担が生じるものではありません。

**特別徴収の中止** 特別徴収開始後、死亡、転出、税額の変更、公的年金の支給停止などの事由が発生した場合は、特別徴収を中止し、普通徴収により納付していただく場合があります。

※納税通知書に同封するチラシ「令和5年度市民税・県民税の公的年金からの特別徴収について」または下記コードからご確認ください。



市ホームページ

◆市民税課 ☎内線 244、554

## 雨水浸透枳<sup>ます</sup>の定期的な点検・清掃をお願いします

雨水浸透枳は、大雨のときに敷地内に降った雨水を地下に浸透させる施設で、河川や排水路に流れ込む雨水を抑制して地域の浸水被害を軽減しています。



敷地内の雨水浸透枳に落ち葉や泥が堆積していないか定期的に点検し、清掃を行いましょう。

左の写真のように、普段はふたが閉まっています。開きづらいときはプラハンマー等で叩いて詰まっている砂を浮かせ、マイナスドライバーなどを差し込んで開けてください。

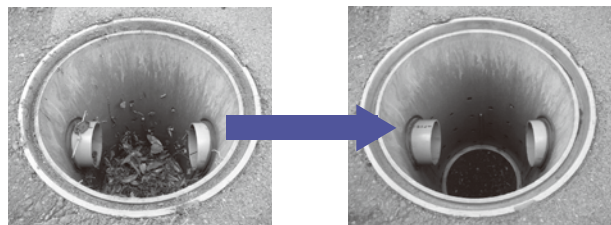

落ち葉のたまった枳

清掃後

◆河川課 ☎内線 359

◆下水道課 ☎内線 561

上之荘

TEL 048-525-6964



# 市政情報

INFORMATION

## 土曜開庁

※詳しくは、  
下記コード  
からご確認ください。  
左記へお問い合わせください。  
◆企画課 TEL 内線216  
市ホームページ



市ホームページ

## 付いていますか？ 点検していますか？ 住宅用火災警報器

熊谷市の住宅用火災警報器の条例に適合する設置率は、68・5パーセントです。ま



定期的に点検しよう

安心だね



政治家の寄附禁止

## 政治家からの寄附禁止

政治家や候補者が選挙区内の人に、「お中元やお歳暮などを贈る」、「お祭りや町内会などの集まりにお金や飲食物を届ける」などの寄附行為は法律で禁止されています。また、有権者が政治家に求めることも禁止されています。寄附以外にも政治家は、選挙区内の人に対して、答礼のための自筆によるものを除き

だ設置していないご家庭は、大切な命や財産を守るために必ず設置しましょう。既に設置している場合は、正常に作動するか、定期的に点検ボタンを押すなどして確認しましょう。

◆消防本部予防課  
TEL 048-501-0118

## 国民年金保険料免除制度

国民年金保険料を納めるのが経済的に困難な方には、申請して承認を受けると、保険料が免除になります。「申請免除」の制度があります。

申請受付 令和5年度分は7月3日(月)～  
※詳しくは、下記コードからご確認ください。  
◆保険年金課 TEL内線277  
◆各行政センター 市民担当係  
◆熊谷年金事務所  
TEL 048-522-5012  
(音声案内2番のあと2番)



日本年金機構ホームページ

暑中見舞いなどの挨拶状を出すことも禁止されています。  
◆選挙管理委員会事務局  
TEL内線397

## 三世代ふれあい家族住宅取得等応援事業

親世帯（親または祖父母）と子世帯（子と孫）が、市内で同居または近居（おおむね1km以内）し、住宅を新築・購入や増改築した場合に、費用の一部を「まち元気」熊谷市商品券で補助します。なお、所有権登記後に転出があった場合を除き、所有権登記の2年前の日以後の転入を伴う新築・購入は市内全域が対象となります。

費用を補助しています。  
◆建築審査課（大里庁舎）  
TEL 0493-394809

## 子どものショートステイ

保護者の疾病、事故や看護などの事由により、家庭でのお子さんの養育が一時的に困難な場合に、児童養護施設等で短期間（7日以内）お預かりする制度です。費用は、お子さんの年齢や保護者の住民税等で決まっています。

事業の利用には、申請書類の提出等が必要です。利用を希望する方は、申請前に左記へご連絡ください。  
◆ごとも課 TEL内線255

## 児童手当・特例給付の現況届の提出は原則不要です

今年度も児童手当・特例給付の現況届の提出は、原則不要です。

ただし、児童と別居しながら手当を受けている方など、提出が必要な方もいます。

※詳しくは、5月下旬に送付した書類をご覧ください。  
◆ごとも課 TEL内線289

## 吹付けアスベスト等含有調査事業

民間既存建築物に使用された吹付けアスベスト等の有無に関する調査に対して、調査

くまがやホームページでは、オンラインによる妊娠・出産・子育ての相談を行っています(要予約)。詳しくは市ホームページへ。◆直通電話 TEL 048-523-0666

### くみ取り便槽を 使用しているご家庭へ

便槽まわり、臭気筒などから便槽内に雨水が入らないよう、点検をしてください。

※無臭式トイレの場合は、便槽の筒にし尿がつまるため、月2回ほどバケツ1～2杯の水を流してください。

※公共下水道や浄化槽などへの移行により、くみ取りが必要でなくなったときは、必ず担当業者に連絡してください。

#### ◆環境推進課（江南庁舎）

TEL 048-536-1570

#### ◆妻沼行政センター地域振興係



### 井戸水（地下水）使用の方へ

井戸水を使用する場合、その用途（家事用か営業用かなど）や使用人数等により水量を認定し、下水道使用料を算定します。そのため、用途変更（開始・中止・廃止・用途

や使用人数等に変更があった場合は、速やかに左記へご連絡ください。

#### ◆経営課（水道庁舎）

TEL 048-520-4132

### 本人通知制度に登録して 不正取得を防止しましょう

住民票の写し・戸籍謄抄本などを第三者に交付した場合に、その事実を本人に通知する制度です。なお、制度の利用には事前登録が必要です。

※詳しくは、左記、各行政センター、さくらめいと出張所で配付のチラシや事前登録申込書、または市ホームページをご覧ください。

#### ◆市民課 TEL内線 267

### もつすぐ農繁期です 農耕車にご注意を！

農耕車は、思いのほかスピードが遅いので、道路で農耕車を見かけたら前方に注意して車間距離を保ち、安全運転に心掛けてください。

農業者の方は、農作業で農

耕車に付いた土を清掃するなどして、道路上に土を落とさないようにしましょう。

#### ◆農業委員会事務局(妻沼庁舎)

TEL 048-501-5501



### 「男女共同参画に関する 市民意識調査」の結果を お知らせします

この調査は、男女共同参画に関する市民の意識・実態などを把握し、第2次熊谷市男女共同参画推進計画の見直しに向けた基礎資料とし、今後の施策に反映させていくためのものです。



市ホームページ

#### ◆男女共同参画室

TEL 048-599-0011

### 公共下水道の正しい使い方

#### 生ごみや廃油等は流さない

排水管に生ごみや天ぷら油等の廃油を流すと、管の詰まりや終末処理場の機能低下の原因となります。また、ディスポーザー（生ごみ処理機）単体での使用は、詰まり等の原因となるので使用しないでください。

#### ガソリン等の燃料は流さない

揮発性の高い危険物（ガソリン、アルコールなど）を流すと、管の中で爆発したり管を損傷することがあります。

#### 無リン洗剤をご使用ください

有リン洗剤は、終末処理場で完全に処理できないため、無リン洗剤を使いましょう。

#### ◆下水道課 TEL内線 561

### 公共下水道へ接続する 排水設備工事はお早め！

公共下水道が整備された区域で、まだ公共下水道への接続がお済みでないご家庭は、お早めに公共下水道へ接続する排水設備工事をお願いいたします。なお、工事に当たり、現

在使用している既設排水管の大きさや勾配が法令の基準に適合している場合、一部その施設を使用することが可能な場合もあります。

※工事は、市の指定を受けた「熊谷市下水道排水設備指定工事店」にご依頼ください。

#### ◆下水道課 TEL内線 561

### 不審な業者・連絡にご注意を

市からの委託を装い、排水管や汚水ますの点検・清掃・修理を行うとして訪問する業者が見受けられますが、市では宅地内の清掃等委託は行っていません。

また、「期間限定」や「近所の方も行っていきます」、「今やらないと危険」など、言葉巧みに作業を依頼させ、高額な代金を請求される事例もありますので、ご注意ください。不審だと感じたら、会社名や担当者名、連絡先をお控えの上、左記へお問い合わせください。

#### ◆下水道課

TEL内線 561・562



**あき地の除草管理は十分ですか？**

雑草が生い茂ると近隣の生活環境を損ない、衛生害虫の発生や不法投棄の原因になりますので、土地の所有者や管理者は適切な管理をお願いします。なお、除草でお困りの方には、業者を紹介いたしますので左記へご連絡ください。

- ◆環境推進課（江南庁舎）  
TEL 048-536-1565
- ◆妻沼行政センター地域振興係



**相続登記はお済みですか？**

相続登記の手續を長年放置しておくと、権利関係が複雑になります。そのため、相続人の調査や登記手續に時間や費用がかかり、すぐに売却できないなどの問題が発生します。次世代の子どものため

めに相続登記をしましょう。  
 ◆さいたま地方務局熊谷支局  
TEL 048-524-8805  
 (音声ガイダンス)

**災害情報案内の電話番号が変わります！**

6月20日（火）から火災などの災害問合せの電話番号が変わるため、これまでの番号（TEL 0180-99-4141）が使用できなくなりますのでご注意ください。

- ◆変更後の電話番号  
TEL 048-528-3333
- ※ご利用には通話料金が掛かります。また、119番は、緊急通報用の電話番号のため、問合せはご遠慮ください。
- ◆消防本部指令課  
TEL 048-501-0116

**家庭でのごみ焼却は禁じられています！**

家庭から出たごみをブロック囲いの焼却炉やドラム缶等で焼却したり、野外焼却（野焼き）を行ったりは、

埼玉県生活環境保全条例により原則禁止されています。周辺環境に影響を及ぼし苦情が発生した場合は、焼却の中止等を指導する場合がありますので、野外焼却は行わないようご協力をお願いします。

- ◆環境政策課（江南庁舎）  
TEL 048-536-1548



**道路はみんなのものです**

道路上の立看板、植木鉢、張り出した木の枝などは、通行を妨げたり、周辺の見通しが悪くなるなど、大変危険です。

- ◆管理課  
TEL内線 336-374
- ◆維持課  
TEL内線 541

**高額支払いになる「副業サイト」に注意！**

**事例** 「簡単にもうかる副業」のSNS 広告を見て副業サイトに登録したら、高額な商品などの購入を迫られた、または支払ってしまった。

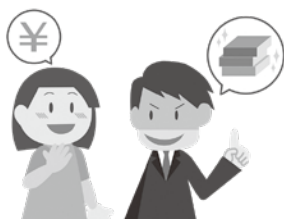

**消費者へのアドバイス** 誰でも簡単に必ずもうかる副業はありません。 サイト登録や業者と連絡を取る前に企業情報や評判を確認し、少しでも不審に感じたら、登録や連絡することはやめましょう。

- ◆消費生活センター（本庁舎 1 階市民相談室内）  
TEL 048-524-7321（直通）
- 受付時間** 月～金曜日 9:30～12:00、13:00～15:30（祝日を除く）

**住宅侵入窃盗の被害を防ぎましょう！**

空き家や住宅に侵入され、金品を盗まれる被害が発生しています。被害を防ぐためにも、日々の生活の中で、以下の取組を実践しましょう。

- 在宅時・不在時・ごみ出し時を問わずドアや窓の鍵をかける。
- 補助錠や窓に防犯フィルム、センサーライトを活用する。
- 家の周囲の整理整頓に努め、侵入の足がかりとなるもの（空き箱など）を放置しない など



- ※不審者（車）を見かけたり、不審な物音を聞いたときは、すぐに 110 番通報をお願いします。
- ◆安心安全課 TEL内線 339

事業者の皆様、ぜひご登録を！ 「チャレンジ・ステージくまがや」 <https://bear-v.com/> 登録料無料！ ◆企業活動支援課 TEL内線 468

「仕事と生活の両立支援  
相談窓口」の御案内

埼玉県では、介護・子育て・病氣治療などで仕事の継続にお悩みの方からの相談を「仕事と生活の両立支援相談窓口」で受け付けています。

とき 毎週 月・水・金曜日  
9時～16時30分 ※年末年始・祝日除く

◆埼玉県多様な働き方推進課  
TEL 048-830-4515

労働保険料並びに一般拠出金の申告・納付について

令和5年度の労働保険（労災保険・雇用保険）年度更新および石綿健康被害救済法の一般拠出金の申告・納付は6月1日から7月10日までです。

申告書・納付書は5月末に発送予定です。同封の記入例を参考に、期間中お早めの手続をお願いします。

◆コールセンター（開設期間 5月30日～7月21日）  
TEL 0120-6655776

◆埼玉労働局労働保険徴収課  
TEL 048-600-6203

夏季オンライン融資相談会

とき ①7月12日（水）10時～12時、13時～16時②7月14日（金）9時30分～12時、13時～17時

とこ ①くまがや市商工会  
本所・南支所②熊谷商工会議所

内容 融資制度の案内、融資相談および申込（資金繰りや設備投資計画、創業相談等）

相談員 日本政策金融公庫熊谷支店の融資担当者

◆熊谷商工会議所  
TEL 048-521-4600

◆くまがや市商工会 本所  
TEL 048-588-0140

障がいをお知らせする  
目印「愛のワッペン」

知的障がいのある方の中には、外見では障がいがあることが分かりづらいお子さんがいらっしゃると思います。そのようなお子さんのために、障がいがあることを伝え、周りの方々のご理解とご協力をいただくための「愛のワッペン」をお渡ししています。

お渡し場所 こども課（本庁舎4階）

◆こども課 TEL内線372

舎4階）、障害福祉課（本庁舎1階）、各行政センター福祉担当係



愛のワッペン

埼玉県環境アドバイザー

県内の環境学習や環境保全活動を促進するため、豊富な知識や経験を持ち地域での環境保全活動や環境学習の指導を行う人材を募集しています。

※応募資格や方法等、詳しくは下記QRコードから募集要項をご確認ください。

◆県環境政策課  
TEL 048-830-3019



県ホームページ

納期のお知らせ（6月分）

普通徴収（納付書で納めていただく方）

納期限 6月30日（金）

①市民税・県民税（第1期）

※納期限内に納めましょう。また、市税等の納付は安心・便利・確実な口座振替をご利用ください。  
 ※①について、納期限までに納付ができない場合、必ず納税課へご連絡ください。

特別徴収（年金から引き落としされる方）

6月15日（木）支給の年金から引き落とします。

②市民税・県民税（個人住民税）

③国民健康保険税

④後期高齢者医療保険料 ⑤介護保険料

問合せ ①納税課 TEL内線 259、261

②市民税課 TEL内線 244、554

③保険年金課 TEL内線 248 ④保険年金課 TEL内線 278

⑤大里広域市町村圏組合介護保険課 TEL 048-501-1330

道の駅めめま ◆施設管理事務所 TEL 048-567-1212  
（弥藤吾 720）

	めめばる （レストラン・物産・花）	農産物直売所
電話	048-567-1187	048-588-0090
休館日	6/7（水）	-
開設時間	10:00～18:00 （土・日曜日、祝日は 9:30～18:00）	9:00～18:00

アグリパーク

フリーマーケット 6/11（日）・24（土）9:00～  
雑貨・衣類等のフリーマーケット

めめばる

ガーデニング講習会 6/17（土）

（予約 TEL 048-567-1187）

①10:30～ハンギングバスケット

②14:00～寄せ植え

定員 各20人（先着順）

費用 各2,900円（食事なし）





### ダンボールコンポスト 基材を無料配布します

**対象** ご家庭でダンボールコンポストを利用して生ごみ処理を行う方

**ところ** 環境推進課（江南行政センター2階）

**配布数** 50袋（1世帯1袋まで）

◆環境推進課（江南庁舎）  
TEL 048-536-1549

### 戦没者遺児による 慰霊友好親善事業

戦没者の旧戦場を訪れ、慰霊追悼を行うとともに、現地の方々と友好親善を深めることを目的とした事業です。

**対象** 戦没者の遺児の方  
※詳しくは、左記へお問い合わせください。

◆日本遺族会事務局  
TEL 03-3326-1552

### ブロック塀等の撤去・ 生け垣設置費用の一部を 補助します



地震発生時に  
におけるブロック塀等による倒壊被害の未然防止や、生け垣設置による暑さ対策を推進するための費用の一部を補助しています。

※詳しくは、  
下記コード  
からご確認  
ください。



市ホームページ

◆建築審査課（大里庁舎）  
TEL 0493-39-4809

### 地元説明会を開催します 〜荒川公園周辺 再整備事業〜

本市では老朽化した市民体育館の建て替えと、隣接する荒川公園の再整備を一体的に行う目的で「荒川公園周辺再整備基本計画（案）」を検討しました。同計画（案）へのパブリックコメントを踏まえ説明会を次のとおり開催します。

**とき** 6月25日（日） 15時〜16時、6月29日（木） 19時〜20時  
**ところ** 荒川公民館  
**定員** 各会50名（参加は1人）

1回まで）  
**申込み** メールまたは電話にて左記へ。

◆メール sportstown【アットマーク】city.kumagaya.jp

◆スポーツタウン推進課  
TEL 内線349

### 枝葉破砕機を 無料で貸し出します

樹木をせん定した際に発生する枝葉で、直径2.5センチメートルまでの太さの枝を破砕できます。（竹は破砕不可）

**貸出し期間** 1週間以内

**申込み** 電話で左記に予約後、利用者本人が本人確認書類（運転免許証など）を持参し、左記へお越しください。

◆環境推進課（江南庁舎）  
TEL 048-536-1549

### 熊谷市医師会 看護専門学校学校説明会

**対象** 看護師を目指す方（准看護師または見込みの方）、

准看護師を目指す方  
**とき** 7月15日（土） 13時30分〜、8月26日（土） 13時30分〜

**ところ** 熊谷市医師会看護専門学校

※詳しくは、下記コードからご確認ください。



看護専門学校ホームページ

◆熊谷市医師会看護専門学校  
TEL 048-521-3906

（看護学科）  
TEL 048-523-1020  
（准看護学科）

### ダイオキシン類の測定結果（1・2月実施）

熊谷衛生センター 濃度の単位：ng-TEQ/m <sup>3</sup> N		
測定施設	濃度	
第一工場	1号炉	0.0180
	2号炉	0.0027
第二工場	1号炉	0.0088
	2号炉	0.016

大気排出基準：5ng-TEQ/m<sup>3</sup>N以下

江南清掃センター 濃度の単位：ng-TEQ/m <sup>3</sup> N		
測定施設	濃度	
1号炉	0.0016	
	0.030	

大気排出基準：5ng-TEQ/m<sup>3</sup>N以下

#### 用語の解説

ng：ナノグラムと読み、ナノとは、10億分の1を示します。  
TEQ：毒性等価換算濃度（Toxic Equivalents）の略で、多くのダイオキシンの中から、最も毒性の強いダイオキシン類を1と換算して表した濃度を示します。  
m<sup>3</sup>N：ノルマル立方メートルと読み、気体は温度や圧力により体積が変化するので、0度、1気圧に換算した状態をNで表現したもので、そのときの気体の体積を示します。

#### ◆大里広域市町村圏組合

熊谷衛生センター TEL 048-532-2021  
江南清掃センター TEL 048-536-5745

### 空間放射線量の測定結果

4月に実施した本庁舎の測定結果は、  
毎時0.043マイクロシーベルト以下でした。

※全ての測定地点で、市が定める基準値の毎時0.23マイクロシーベルト未満でした。なお、測定に関する詳しい情報は、市ホームページをご覧ください。  
※原子力規制委員会のホームページで、熊谷地方庁舎の放射線量をリアルタイムで確認できます。

◆環境政策課（江南庁舎） TEL 048-536-1548

クビアカツヤカミキリ被害拡大防止補助金の交付申請を受け付けます。詳しくは下記へ。

◆環境政策課（江南庁舎）

TEL 048-536-1547



### 教科書展示会

とき 6月17日(土)～30日(金) 9時35分～17時10分  
※土・日曜日は9時30分～12時25分、最終日は9時35分～14時10分

ところ 熊谷西小学校

内容 小学校、中学校、高等学校の教科書を表示

◆教育研究所 TEL内線393

### 男女共同参画パネル展

とき 6月2日(金)～10日(土) 9時～19時

※日曜日は17時まで

ところ 男女共同参画推進センター「ハートピア」(3階) アラ214階

内容 わたしたちの声をもちと社会へ

◆男女共同参画室  
TEL 048-599-0011

### 市民協働「熊谷の力」 「はじめの一歩助成金」 合同成果報告会

とき 7月6日(木) 13時30分～

ところ 大里コミュニティセンター東棟ホール

内容 令和4年度実施事業の成果報告会

◆市民活動推進課

TEL内線330、475

### 就学相談会

とき 8月1日(火)・2日(水)

ところ くまびあ

内容 個別の配慮や支援が必要なお子さんの小学校就学に関して経験豊かな教員や専門家がアドバイザーします。



希望の方は事前に左記へ。

◆教育研究所 TEL内線393

### 第42回熊谷市青少年 非行防止大会

とき 7月8日(土) 13時30分受付～

ところ 文化センター文化会館

内容 各種表彰、講演、大会宣言

費用 無料

◆社会教育課 TEL内線394

### 子育てサロンえがお アグリメイト

対象 0～3歳児とその保護者  
とき 6月23日(金) 10時～11時30分

ところ 農業活性化センターアグリメイト

内容 AED講習会

※費用無料、予約不要

◆こども課

TEL内線255



### 熊谷染を体験しよう!

ところ くまびあ「熊谷伝統産業伝承室」

費用 ハンカチ1000円

ストール3000円  
※予約制です。日程など、詳しくは左記へ。(受付10時～14時)

◆熊谷染継承の会

TEL 048-523-8324

### 第71回熊谷花火大会 有料観覧席2次販売

花火大会開催日 8月12日(土)  
※荒天等により延期となる場合がございます。

販売開始 6月22日(木)

観覧席種類

マス席36000円(4人分)、  
テーブル席28000円(4人分)、  
ブルーシート自由席16000円(4人分)、  
イス席6000円(1人分)

購入先 JTB熊谷店

TEL 048-523-5514

◆(一社)熊谷市観光協会

TEL 048-594-6677



### 荒川北縁・南縁 合同水防訓練

とき 7月8日(土) 9時～12時

ところ 荒川緑地(荒川大橋上流側)

内容 水防団や県防災航空隊による訓練など

◆管理課 TEL内線324

### 成年後見・相続・遺言 無料相談会

とき 6月10日(土) 12時～16時

ところ 八木橋百貨店東側入口(1階)

相談員 行政書士

※予約不要

◆コスモス成年後見サポートセンターコスモス埼玉

TEL 048-833-0647

### 「くまびあ」の催し

#### 熱中症の予防と対策

とき 6月22日(木) 10時30分～11時30分

費用 無料

※詳しくは左記へ。

◆くまびあ

TEL 048-525-6000



県立熊谷図書館おはなし会

対象 1人で話を聞ける子ども、親子

とき 6月10日(土)、17日(土)、24日(土) 14時30分～15時

ところ 鑑賞室

内容 昔話や絵本を楽しむ会

費用 無料

◆県立熊谷図書館  
TEL 048-523-6291

立正オーブンカレッジ(前期)

対象 市民の方

とき 6月24日～7月22日の毎週土曜日(全5回) 12時50分～14時20分

ところ 立正大学熊谷キャンパスアカデミックキューブ

内容 立正大学の各学部講師による専門分野の講演

定員 270人(抽選)

費用 無料

※申込みなど、詳しくは下記コードからご確認ください。



立正大学研究推進・地域連携センターホームページ

◆立正大学研究推進・地域連携課立正オーブンカレッジ係

星川夜市～ナイトバザール～

とき 6月10日(土) 17時～21時

(雨天中止)ところ 星川通りの一部

◆事務局(木村) TEL 080-5458-0952

TEL 048-536-6019

講習

ヘルスアップ教室

対象 主治医による運動制限がなく、普段運動習慣のない市民の方

とき 7月5日～26日の毎週水曜日 10時～11時30分

ところ 熊谷保健センター

定員 15人(先着順)

費用 無料

持ち物 運動のできる服装、運動靴、飲物、タオル

申込み 6月6日(火)から電話またはFAXで左記へ。

◆熊谷保健センター  
TEL 048-526-5737  
FAX 048-526-5933

ゲートキーパー養成講座

身近な人の悩みや不安に気づき、「生きていること」を支えるゲートキーパーについて学んでみませんか。

対象 市内在住の方

とき ①7月13日(木) 14時～16時、②7月28日(金) 14時～16時

◆長寿いきがい課  
TEL内線 217、451

ところ 緑化センター

内容 悩んでいる方への声の掛け方、話の聴き方など

定員 各30人程度

費用 無料

申込み 6月15日(木)から電話で左記へ。

◆熊谷保健センター  
TEL 048-526-5737

認知症サポーター養成講座

対象 熊谷市在住・在勤の方

とき 7月15日(土) 14時～15時30分

ところ 商工会館ホール

内容 認知症の方が住み慣れた地域で安心して暮らし続けることができるように、認知症について正しく理解し、認知症の方への接し方やどのようなサポートができるのかなどを学びます。

定員 30人(先着順)

費用 無料

申込み 6月13日(火)～7月7日(金) 9時～17時(土日曜日、祝日を除く)に電話で左記へ。

◆長寿いきがい課  
TEL内線 217、451

普通救命講習I

対象 市内在住・在勤・在学で中学生以上の方

とき 7月8日(土) 9時～12時

ところ 消防本部3階講堂

内容 成人への心肺蘇生法とAEDの使い方、止血法など

定員 30人(先着順)

費用 無料

申込み 6月8日(木)から電話で左記に仮予約後、お近くの消防署・分署にて指定の様式で申請。(平日9時～17時)(FAX・Eメールは不可)

◆消防本部警防課  
TEL 048-501-0117



募集

「夏のボランティア体験プログラム」の参加者

体験期間 7月20日(木)～8月31日(木)

申込み 6月22日(木)～7月

月10日(月)に、左記ホームページから。(先着順)

◆熊谷市社会福祉協議会ボランティアセンター  
TEL 048-525-8745

熊谷市国際交流協会 第31回外国人による日本語スピーチコンテスト出場者

対象 開催日現在15歳以上の在日5年未満の外国人の方(日本語を母語としない方を含む)。ただし、過去、最優秀賞受賞者および過去2回出場者を除きます。

とき 9月10日(日) 13時～17時

ところ 熊谷市立文化センター文化会館

発表テーマ 自由(未発表のものに限る)

発表時間 3～5分

募集人数 20人(先着順)

申込期限 6月12日(月)～7月26日(水)までに左記へ。

申込方法 直接左記窓口または協会ホームページをご覧ください。

◆広報広聴課  
TEL内線 220

◆広報広聴課  
TEL内線 220

### ワークメイト大里会員

中小企業に勤務する従業員・事業主の皆さんの福利厚生を応援します。

入会できる方 大里地域内の中小企業に勤務する従業員および事業主、または大里地域外の中小企業に勤務していて、大里地域内に居住している従業員および事業主

会費 500円(1人月額)  
※福利厚生の内容など、詳しくは左記ホームページをご覧ください。

◆(二財)大里地域勤労者福祉サービスセンター(ワークメイト大里)  
TEL 048-524-5530

### 会計年度任用職員(児童館・児童クラブ嘱託職員)

採用時期 8月(予定)

勤務場所 市内の児童館または児童クラブ

募集人員 若干名

※詳しくは、下記コードからご確認ください。

◆保育課 TEL内線 301



市ホームページ

### 会計年度任用職員(保育士)の登録受付

受付期間 随時(土・日曜日、祝日を除く8時30分~17時15分)

勤務場所 公立保育所、児童クラブ

登録方法

左記で配付の登録申込書に必要事項を明記し、左記へ提出する。 ※補助職員が必要な場合に採用するため、すぐに採用されるとは限りません。

◆保育課 TEL内線 301



### 県立熊谷高等技術専門学校 機械科(デュアルシステム) 令和5年度10月入校生

対象 機械科(デュアルシステム)(概ね55歳未満の方)

選考日 7月13日(木)9時~

内容 筆記試験(四則計算等)、作文試験、面接試験

定員 10人

願書受付 6月14日(水)~7月5日(水)

◆熊谷高等技術専門学校

TEL 048-532-6559

### 熊谷市史編さん委員会委員

「熊谷市史」の編さんにより良く進めていくため、その基本方針等について教育委員会が行う諮問に対して調査や審議を行い、答申(意見)を出すことを主な任務とする機関です。

※「熊谷市史」の書籍の編集等に携わっていただくものではありません。

応募資格 市内在住または在勤の方

任期 8月から2年間

募集人数 1人

◆応募方法 6月12日(月)から左記で配布(郵送も可)する応募用紙に必要事項を記入の上、6月26日(月)~7月7日(金)に左記に郵送(必着)または直接提出。

◆市史編さん室

TEL 048-567-0355

### 「熊谷市高齢社会対策審議会」委員

熊谷市高齢社会対策基本計画(令和6年度から8年度)

策定のため、委員を募集します。

◆応募資格 20歳以上の市民の方

任期 委嘱の日から計画答申の日まで(8月下旬から令和6年3月上旬までを予定)

募集人数 2人

◆応募方法 「熊谷市における高齢社会に関する考え」を4000字詰め原稿用紙に6000字以上12000字以内にとり、住所・氏名・生年月日・年齢・職業・性別・電話番号を明記し、6月30日(金)までに左記へ郵送(必着)または持参。

※選考結果は、応募者全員にお知らせします。

◆長寿いきがい課

TEL内線 272

### 彩の国ロードサポート団体

対象 県管理道路の清掃美化活動ができるボランティア団体

◆支援内容 団体名を入れた表示板の設置、保険の加入など

※詳しくは、下記コードからご確認ください。

◆県熊谷県土整備事務所

TEL 048-533-8778

◆維持課 TEL内線 542



県ホームページ

### 市営住宅の入居者募集住宅

募集住宅 籠原住宅、中妻住宅、大幡住宅、江波住宅

◆申込み 抽選の住宅は6月21日(水)までに郵送で左記へ。(当日消印有効)

※詳しくは、6月1日(木)から左記、市営繕課、各行政センターで配付する募集案内をご覧ください。

◆埼玉県住宅供給公社熊谷支所

TEL 048-577-6043

### 試験

#### 市職員採用試験

とき 9月17日(日)

※受験案内など、詳しくは市ホームページまたは市報7月号をご覧ください。

◆職員課 TEL内線 236

◆消防本部消防総務課

TEL 048-501-0119

◆埼玉県内市町村職員採用合同説明会

人事担当者に仕事内容など直接相談ができます。

とき 7月12日(水) 13時~18時

ところ さいたまスーパー



リーナ  
◆彩の国さいたま人づくり広  
域連合  
TEL 048-6664-6684

## スポーツ

### 市民体力測定会

**対象** 市内在住・在勤・在学  
の20歳以上の方  
**とき** 6月24日(土) 10時〜  
12時(受付9時30分〜50分)  
**ところ** 三尻小学校 体育館  
**定員** 60人  
**費用** 1000円(保険料等)  
**申込み** 6月23日(金) まで  
に費用を添えて左記へ。(当  
日受付可)

◆スポーツタウン推進課  
TEL内線391

### わんぱく体験教室

**とき** 7月5日(水)〜7日  
(金)(1期)、7月19日(水)  
〜21日(金)(2期)の6日  
間  
**ところ** アクアピア

**内容** 子ども  
向け水泳レッ  
スン。幼児ク  
ラスと児童ク  
ラスの2部制。  
詳しくは左記ホームページを  
ご覧ください。



◆アクアピア  
TEL 048-533-9100

### ジュニアスポーツフェスタ in妻沼運動公園

**とき** 7月23日(日) 9時30  
分〜15時30分  
**対象** 小学生  
**種目** 野球、バスケットボール、  
サッカー、ラグビー、テニス  
**定員** 午前・午後で各50名  
**申込み** 6月10日(土) 10時〜  
詳しくは左記ホームページを  
ご覧ください。

◆妻沼運動公園  
TEL 048-588-3100



### 少林寺拳法教室(妻沼会場)

**対象** 小学生〜一般  
**とき** 7月31日〜9月25日の  
月・金曜日(全15回)  
**ところ** 武道館

**定員** 30人  
**費用** 小・中学生 1000  
円、高校生以上2000円  
**申込み** 6月5日(月) から  
費用を添えて左記へ。  
◆市スポーツ協会(市民体育  
館内)  
TEL 048-525-6463

### わんぱく相撲(夏場所)

**対象** 市内小学1〜6年生男  
女  
**とき** 7月9日(日) 8時  
受付開始

**ところ** 熊谷さくら運動公園  
相撲場  
**定員** 200人(先着順)  
**費用** 200円  
**申込み** 6月5日(月)〜23  
日(金)に費用を添えて左記へ。  
◆市スポーツ協会(市民体育  
館内)  
TEL 048-525-6463

### スポーツスタンプラリー

本市を拠点に活動する4つのスポーツチームを  
応援しよう!

熊谷まちあるきアプリ「くまぶら」内で、スポー  
ツスタンプラリーを開催しています。  
各チームの試合等を観戦して、スタンプをゲット  
しよう!

**期間** 5月31日〜令和6年3月3日  
※詳しくは下記コードからご確認ください。



市ホームページ

◆スポーツタウン推進課 TEL 内線 391

### 健康づくりプログラム(ヨガ・エアロビクス)

**ところ** 市民体育館 **定員** 16人(先着順)

**費用** 一回400円

※7月以降は市スポーツ協会ホームページをご覧  
ください。

火曜日 開催	ゆったりヨガ 初心	初心簡単 エアロビクス	ゆったりヨガ 初心
	初めての方		経験が少ない方
とき	6月6日、13日、20日、27日		
時間	11:00~11:50	13:30~14:30	14:50~15:40
会場	柔道場		剣道場

金曜日 開催	ゆったりヨガ 初心	アクティブヨガ 中級
	初めての方	多少経験がある方
とき	6月2日、16日、30日	
時間	9:40~10:30	10:50~11:50
会場	柔道場	

◆市スポーツ協会(市民体育館内)

TEL 048-525-6463



☎ 子どもの電話相談

◆こども課 TEL 内線 255

●子育て・青少年に関する悩みごと、児童虐待

- 子どもあんしんダイヤル TEL 048-527-2700
- 心理カウンセラー(臨床心理士)による相談日は、6/23(金)、7/28(金) 9:00～16:00(要予約) TEL 048-527-2700

- 熊谷児童相談所(県) TEL 048-521-4152
- 児童相談所虐待対応ダイヤル TEL 189 (24時間受付)

●教育上の悩みや不安(総合教育相談、発達相談など)

- 教育研究所 TEL 内線 551

●不登校に関する悩みごと

- さくら教室電話相談 TEL 048-523-1570 (直通)



●非行など、少年問題に関する心理面の相談

- 埼玉県警察少年サポートセンター TEL 048-865-4152 (保護者等用) TEL 048-861-1152 (少年用)

●いま、いじめで悩んでいる君へ

- 教育110番 TEL 048-525-7830 (直通)

●子どもの権利に関わる問題(いじめ、体罰など)

- 子どもスマイルネット TEL 048-822-7007 (祝日・年末年始を除く 10:30～18:00)

●子育て世代包括支援センター「くまっころーむ」

- TEL 048-523-1066 (土曜開庁日は TEL 048-524-1111) 受付時間 月～土曜日 8:30～17:15 (祝日、休日、年末年始を除く)



市民相談室の無料相談 (6月～8月分)

※受付終了は、終了時間の30分前です。内容や受付人数によっては相談を受けられない場合がありますので、ご了承ください。

相談名(相談員)	とき	ところ	問合せ (*)の電話番号はページ上部参照
法律相談 (弁護士)	6/1(木)・15(木)、7/6(木)・20(木)、8/3(木)・17(木) 13:30～16:30 <予約制①>	市民相談室(本庁舎1階北側)	市民相談室 TEL 内線 460、461
	6/8(木)・22(木)、7/13(木)・27(木)、8/10(木)・24(木) 13:30～16:30 <予約制②>	妻沼行政センター	妻沼行政センター地域振興係 TEL 048-588-1328
税務相談 (税理士)	6/8(木)、7/13(木)、8/10(木) 13:30～16:30 <予約制③>	市民相談室(本庁舎1階北側)	市民相談室 TEL 内線 460、461
行政相談 (行政相談委員)	6/21(水)、7/19(水)、8/16(水) 9:00～11:30	市民相談室(本庁舎1階北側)	市民相談室 TEL 内線 460、461
	6/1(木)、8/3(木) 9:00～11:30	大里コミュニティセンター東棟	大里行政センター地域振興係(*)
	7/20(木) 9:00～11:30	妻沼行政センター	妻沼行政センター地域振興係(*)
7/11(火) 9:00～11:30	江南行政センター	江南行政センター地域振興係(*)	
登記相談 (司法書士、 土地家屋調査士)	6/12(月)、7/10(月)、8/21(月) 13:30～16:30 <予約制③>	市民相談室(本庁舎1階北側) 	市民相談室 TEL 内線 460、461
遺産相続・遺言、 月別相談(*) (行政書士)	6/5(月)、7/3(月)、8/7(月) 13:30～16:30 <予約制③>		
不動産相談 (宅地建物取引士)	6/20(火)、7/18(火)、8/22(火) 9:00～11:30 <予約制③>		
住宅相談 (建設事業者団体)	6/27(火)、7/25(火)、8/22(火) 13:30～16:00 <予約制③>		
年金・労働相談 (社会保険労務士)	7/19(水) 13:30～16:00 <予約制③>		
消費生活相談 (消費生活相談員)	月～金曜日(祝日除く) 9:30～12:00、13:00～15:30	市民相談室(本庁舎1階北側) ※まずは電話でご相談ください。	消費生活センター TEL 048-524-7321
一般相談 (嘱託職員)	月～金曜日(祝日除く) 8:45～12:00、13:00～16:30		市民相談室 TEL 内線 460、461

	予約開始日	予約時間(12:00～13:00を除く)
予約制①	相談日の翌日から	8:45～16:30
予約制②	次回の相談予約可	8:30～17:15
予約制③	2週間前から	8:45～16:30

「各種相談」は、7月号でお知らせします。

※月別相談：6月は農地転用・開発行為など、7月は自動車登録・自動車相続・車庫証明関係、8月は建設業・宅建業・産業廃棄物許可申請などです。

毎月第3金曜日は「少年を非行から守る日」です。

◆こども課

TEL 内線 255





**健康づくり課** (熊谷保健センター内) TEL 048-528-0601 〒360-0014 箱田 1-2-39

**熊谷保健センター** (成人保健事業) TEL 048-526-5737 FAX 048-526-5933 〒360-0014 箱田 1-2-39

**母子健康センター** (母子保健事業) TEL 048-525-2722 〒360-0812 大原 1-5-36

**妻沼保健センター** 相談日(月・金曜日) TEL 048-588-1516 〒360-0292 弥藤吾 2441-1

**受診場所** 指定医療機関  
 ※6月中旬に対象者へ受診券(費用無料)を送付します。  
 ◆長寿いきがい課  
 TEL内線 451

**「20歳の歯科検診」が7月1日から始まりです!**

市内指定歯科医療機関で歯科検診(問診、歯と歯肉の検査、検査結果に応じた保健指導)を無料で1回受診することが出来ます。  
 ※対象者には、受診券はがきを6月中旬に送付します。  
 ◆熊谷保健センター

**第9回「薬と健康フェア」**

とき 6月18日(日) 11時～16時  
 ところ 熊谷市立文化センター文化会館  
 内容 「健康に向けてホップステップジャンプ」健康講演・測定・相談・抽選会など  
 費用 無料  
 ◆(一社)熊谷薬剤師会事務局  
 TEL 048-520-5388  
 (9時～17時)

**からだ見直し講座「血糖値」が気になるあなたへ**

とき 7月14日(金) 13時30分～15時  
 ところ 熊谷保健センター  
 内容 健診・運動・食事の話  
 定員 30人(先着順)  
 持ち物 最近の健診結果  
 申込み 6月15日(木)から電話かFAXで左記へ。  
 ◆熊谷保健センター

**歯科訪問診療**

対象 通院が困難な方で、歯科医師が「歯科訪問診療」を必要と認められた方  
 診療内容 むし歯治療、入れ歯の装着や修理など  
 費用 訪問1回につき交通費(実費)と、歯科訪問診療に要した費用  
 ◆熊谷市歯科医師会  
 TEL 048-599-2323  
 ◆在宅歯科医療推進窓口  
 TEL 080-2184-8020

**健康長寿歯科健診**

お口の健康は、全身の健康につながります。健康増進の

ため、ぜひ受診しましょう。  
**対象** 次のいずれかに該当し、後期高齢者医療被保険者証をお持ちの方  
 ①昭和22年4月2日～昭和23年4月1日の間に生まれた方  
 ②昭和17年4月2日～昭和18年4月1日の間に生まれた方  
**実施期間** 7月1日(土)～令和6年1月31日(水)  
 ※詳しくは、6月下旬に送付する案内をご覧ください。  
 ◆健康長寿歯科健診コールセンター  
 TEL 0120-941-869

**暑さに慣れて熱中症を予防しましょう!**



体が暑さに慣れていない状態での急な暑さは熱中症になりやすくなります。適度な運動や、湯船につかって入浴をすることで、体を暑さに慣れさせましょう。  
 ◆健康づくり課

**人間ドックのご案内**

いまや日本は、世界の最長寿国となりましたが、同時に生活習慣病も毎年増加しています。日頃から自分の身体を摂生することはいうまでもありませんが、総合健診を受け、定期的に健康チェックを行うことも大切です。

**検査内容**  
 身体計測・尿・便・眼科  
 聴力・肺機能・循環器・問診  
 血液一般・生化学・血清  
 腹部超音波・胸部胃部X線  
**オプション検査(毎日可)**  
 乳ガン・子宮ガン検査  
 胃部内視鏡(経口・経鼻)  
 胸部腹部CT・骨密度  
 腫瘍マーカーセット・その他

医療法人 藤和会 藤間クリニック  
**藤間病院総合健診システム**  
 熊谷市末広2-138 ☎048(522)0600(代) 午後1時～5時(日・祝祭日は除く)  
**予約センター** ※受付時間:午前8時30分～午後5時(日・祝祭日は除く)  
 〒360-0031 熊谷市末広3-13-5 TEL048(524)0146

健康・栄養相談 とき 月～金(祝日を除く) 9～16時(予約制) ところ 熊谷保健センター 申込み 電話で下記へ。 ◆熊谷保健センター

熊谷市国民健康保険・後期高齢者医療制度に加入している方へ大切なお知らせ  
**特定健診・長寿健診を受診して健康管理に役立てましょう！健診費用は無料です！**

◆保険年金課 TEL 内線 276(特定健診)、302(長寿健診)

健診名	内容	対象者	健診時期	健診場所	自己負担額	問合せ先
特定健診	身体計測 診察・血圧測定	熊谷市国民健康保険に加入している 40歳～74歳の方	6月～ 令和6年 3/31(日) まで	市内の 指定医療 機関	無料	保険年金課
長寿健診	血液検査(脂質・肝機能・ 血糖・腎機能) 尿検査・貧血検査 心電図検査・尿酸検査	75歳以上の後期高齢者医療制度に 加入している方(65歳以上で一定 の障害があると認定を受けて加入 している方を含む)			※他の健康保険に加入して いる方は、加入して いる健康保険にお問い合わせ ください。	

1 該当する方には、**受診券・受診案内等を送付します。**届かない場合は、  
お問い合わせください。  
2 検査結果等により詳細な健診(眼底検査)を受けていただく場合があります。

3 指定医療機関名は受診案内に記載してあります。  
4 人間ドック検査料の助成を希望する方は、**受診できません**のでご注意  
ください。

**全国健康保険協会(協会けんぽ)に加入している方へ** 協会けんぽが実施する特定健診を受診してください。  
 ◆協会けんぽ 埼玉支部 TEL 048-658-5915 (保健グループ)

**6月1日(木)から「がん検診・歯科検診など」が始まります**

検診名	検診頻度	対象年齢(令和6年4月1日現在)							自己負担額 (熊谷市国保・後期高齢者医療制度 に加入している方は無料です)
		20代	30代	40代	50代	60代	70代	80代 以上	
歯と口の健康診査	20歳の とき	20歳							無料(7月1日(土)から開始します)
骨粗しょう症検診 (女性)	5年に1回 (指定年齢)			40・45・50・55・60・65・70・75・80					無料
子宮頸がん検診									細胞診(頸部):1,000円 細胞診(頸部・体部):1,500円
乳がん検診 (女性)	2年に1回								マンモグラフィ1方向(50歳以上):1,000円 マンモグラフィ2方向(40歳以上):1,500円
胃がん検診									1,500円
肝炎ウイルス 検診	40歳の とき			40歳					500円
肺がん検診									500円、 <sup>かくたん</sup> 喀痰検査(対象者のみ、容器代 含む)500円
大腸がん検診 (便潜血検査)	毎年								500円(容器代含む)
前立腺がん検診 (血液検査)(男性)									500円
個別健康診査 (生活保護受給者)									無料

※次にいずれかに該当する方は受診できません。①人間ドックや勤務先などで検診を受ける機会のある方 ②妊娠中の方(歯  
科検診は受診可) ③がん、骨粗しょう症、肝炎、歯科で現在治療中の方(該当検診のみ) ④豊胸術(シリコン・ヒアルロン酸、自  
家脂肪など)している方、ペースメーカー、CVポート、シャント用カテーテルなどが埋め込まれている方(乳がん検診のみ)

◆熊谷保健センター TEL 048-526-5737 FAX 048-526-5933

**第6回 熊谷終活祭**  
**上映会** | **監督講演会**

**第1部 上映会** YouTubeで終活祭の  
予告動画を公開中

「ほけますから、  
よろしく  
お願いします。  
～おかえり おかあさん～」



**2023年6月11日(日) 13:30～17:00**  
(13:00開場)

入場料	予約	会場
どなたでも 参加 <b>無料</b>	会場の都合上、入場制限が掛か り予約優先となる場合があります め事前の予約をお薦めします ☎048-524-5007	熊谷市立勤労会館 熊谷市石原 1410-1

主催・予約先・お問合せ  
 ファミール熊谷(行田セレモニークラブ)  
 〒360-0811 埼玉県熊谷市原島 1170-1  
 終活クラブ・ファミール熊谷事務所

☎0120-0983-87

ご予約は **LINE** でお申込ください QRコード読み→友達追加  
 →トーク画面下部のメニューを参照



※円滑な予約のためにLINEによる予約の御協力をお願いします

**第2部 監督講演会**

「母が命懸けでしてくれた  
最後の子育て」  
 信友直子



母子健康センターでは、乳幼児の発育発達についてのご相談を電話でもお受けしています。

TEL 048-525-2722



母子健康手帳の交付場所は、本庁舎6階くまじーむ(TEL048-523-1066)と母子健康センター内くまじーむ母子健(TEL048-527-8600)

**母子保健事業** ※対象者数により指定日を変更することがあります。 ◆母子健康センター ☎048-525-2722

事業	対象者など	とき	時間	ところ
乳児健診	令和5年2月前半生まれの乳児(該当者には通知します)	7/12(水)	通知にてご確認ください。	母子健康センター
	令和5年2月後半生まれの乳児(該当者には通知します)	25(火)		
1歳6か月児健診	市内実施医療機関での個別健診			
1歳6か月児歯科健診	※対象者(令和4年1月生まれの幼児)には案内通知を送付します。			
3歳児健診	市内実施医療機関での個別健診			
3歳児歯科健診	※対象者(令和2年1月生まれの幼児)には案内通知を送付します。			
離乳食教室	令和5年1月～2月生まれの第1子を持つ保護者を対象に離乳食についての講話と調理実習 ※ご希望の方には、お子さんの保育もあります。(要予約) 定員 16人(先着順) 持ち物 母子健康手帳、エプロン 申込み 6月13日(火)8:30から電話で母子健康センターへ。	6/23(金)	受付 9:30～ 講話と調理実習 10:00～12:00	妻沼保健センター



マスクの下は「お口ぽかん」

突然ですが、今、マスクの下のお口は閉じていますか、それとも開いていますか？

もし、お口が少しでも開いていたら、「お口ぽかん」です。実は、医学用語では「口唇閉鎖不全症」という病気の症状です。体を動かすためには、様々な筋肉が使われています。口や顔を動かす筋肉は、「食べること」、「おしゃべりすること」「息をすること」「顔の表情を作ること」などの多くの大切な動きに関わっています。もし、「お口ぽかん」で口の周りの筋肉が上手に使われないと、その働きができなくなる可能性があります。また、お口の中ではむし歯や歯肉炎、歯並びにも影響を与えかねません。他にも、インフルエンザウイルスやコロナウイルスは、口から侵入します。お口の環境の良し悪しが、ウイルスの気道粘膜から体内への侵入にも大きく影響します。歯周病菌は、コロナ感染症の重症化にも関係すると言われています。

このように「お口ぽかん」は、口から離れた気管や肺にも悪い症状を引き起こす可能性もありますので、次の点をチェックしてみましょう。例えば、①唇がいつもカサカサしていて、よくなめたりリップクリームを塗ったりする、②口がよく乾く、③唇に締まりがなく、上唇と下唇の間から歯が見えて、歯の表面に色が付いている、④口を開けてクチャクチャ音を立てて食べる、⑤

舌の表面が汚れていて口臭がある。いかがですか？  
 このような状態があれば、日常的に「お口ぽかん」になっている傾向があると思われます。また、「お口ぽかん」は乳幼児の頃から始まっています。抱っこや授乳の仕方、離乳食のスプーンの使い方や与え方、姿勢なども関係しています。

今日から、マスクの下で鼻呼吸をするためにも、お口をしっかりと閉じて、歯は食いしばらないようにして、舌は上顎にくっつけて鼻で息を吸ったり吐いたりしてみましよう。時々、マスクの下でも、お口の体操「イーウーイーウー」と唇を動かしたり、舌をお口の中で回したり、ほっぺを左右に空気で膨らませたりしてみましよう。

うがいも、お口の筋肉を使っています。口の周りの筋肉を自然と鍛えることにより、そしゃくとえん下機能の強化にも役立ちますので、小さい頃から練習してできるようにしましょう。

各時期、各年齢の健診の際には、ぜひ「お口ぽかん」も確認してください。歯科医院でのケアを受け、常に「健口」な状態を保ってください。日頃から歯に関心を持ち続けて、人生100歳越えて生活を楽しんでいただければと思います。

熊谷市歯科医師会 仁木 聖子

休日診療 診療日	6月4日・11日・18日・25日 7月2日・9日・16日・17日・23日・30日
◎内科・小児科 ☎048-525-2720	受付時間 9:00～11:00、13:00～15:00 診療時間 9:00～12:00、13:00～16:00
◎歯科 ☎048-525-2721	受付時間 9:00～11:00 診療時間 9:00～12:00
夜間診療 (毎日)	◎内科・小児科 ☎048-525-2720 受付時間 19:00～21:30 診療時間 19:30～22:00



熊谷市休日・夜間急患診療所  
 熊谷市医師会、熊谷市歯科医師会の医師が交替で、主に内科的疾患と歯科の比較的軽症な方の診療を行っています。  
 ※感染予防のため、受診前必ず電話連絡をお願いします。

中央公民館

〒360-0047 仲町19

TEL 048-523-0895 FAX 048-523-0896

開館時間 9:00~22:00

講座などの申込方法 電話(土・日曜日、祝日を除く、8:30~17:15)またはハガキ(※)で中央公民館へ。抽選の場合は締切日の翌日10:00から展示ホールで公開抽選を行います。※ハガキには、住所・氏名・電話番号を明記

自然と環境の講座

対象 市内在住または在勤の方

とき	内容	講師
7/4(火)	江南地区のホタルについて	市環境政策課職員 熊谷市ほたるを保護する会会員
11(火)	生き物から見た水環境について	県環境科学国際センター職員

時間 10:00~11:30

ところ 3の2・3室

定員 20人(抽選) 費用 無料

申込期限 6月21日(水)

とき 7月14日(金)・28日(金)(全2回) 19:00~20:30

ところ くまびあアリーナ

内容 ヨガストレッチを取り入れラジオ体操の効果を上げるコツを学びます。

講師 根岸智子氏(ヨガインストラクターほか)

定員 50人(抽選)

費用 無料

申込期限

6月23日(金)



公民館生涯学習講座のお知らせ

公民館	講座名
熊谷東	ホップ・ステップ大学
桜木	桜木わくわく楽習講座
肥塚	ふれあい教室
大原	わくわくふれあい学級
上石	生き生き教室
荒川	ふるさと学級 / 豊かな生きいき学級
久下	いきいきすこやか講座
佐谷田	さわやかほほえみ学級
成田	いきいきふれあい学級
大幡	まなびや教室
玉井	タイムリー学級 他2学級
中条	条里の里 いきいき学級
奈良	ほのぼの学級
別府	あいの泉教室
三尻	みしり野学級
吉岡	ふれあい学級
太井	令和5「お〜い」元気教室
籠原	ふれあい学級
新堀	ほほえみ学級
大里	大里けやき講座
江南	健康いきいき学級
妻沼	ときめき学級
太田	あじさい学級
男沼	きらきら学級
小島	はぐくみ学級
長井	嬉(うれ)愛(あい)学級 / 女性学級
秦	すこやか学級

県政出前講座 「埼玉の魅力ってなんだろう?」 ~講座を通して埼玉の魅力を再発見~

対象 市内在住または在勤の方

とき 7月3日(月)10:30~11:45

ところ 3の2・3室

講師 県 県民広聴課職員

定員 20人(抽選)

申込期限 6月19日(月)

6月の展示ホール

とき	団体名・内容
6/11(日)まで	切り絵の会「ひまわり」作品展
13(火)~18(日)	熊谷市俳句連盟 作品展
20(火)~7/9(日)	お気楽漫遊写真倶楽部 作品展

※6月1日(木)は定期清掃のため入館できない時間帯があります。

本当はすごい!ラジオ体操 (くまびあ共催事業)

対象 市内在住または在勤の方

花の講座 プランツギャザリング教室

対象 市内在住または在勤の方

とき 7月11日(火)13:30~15:30

ところ 3の2・3室

内容 いろいろな観葉植物を使った初夏らしい寄せ植えにチャレンジ

講師 柿沼くみこ氏(フローリスト)

定員 14人(抽選)

費用 2,000(材料費)

申込期限 6月15日(木)



参考作品

※詳しくは、中央公民館へお問い合わせください。

荒川公民館の空調設備改修工事に伴い、7月1日(土)~12月27日(水)まで臨時休館を予定しています。 ◆荒川公民館 TEL 048-525-0252

受講料・テキスト代 無料

シルバー人材センターで働くための技能講習

受講者募集!

<厚生労働省委託>高齢者活躍人材確保育成事業

講習	開催場所	日程	申込締切	定員
清掃業務	熊谷市立労働会館(熊谷市)	7/19(水)・7/20(木)	7/5(水)	20名
介護補助業務	さくらめいと(熊谷市)	11/1(水)・11/2(木)	10/18(水)	20名

時間 10:00~15:30(予定)

対象 ●シルバー人材センターへの入会を希望する方のうち県内在住、60歳以上の方 ●既にシルバー人材センターの会員で職種の変換を希望又は令和4年度中未就業の方

申込・問合せ 公益財団法人いきいき埼玉(埼玉県シルバー人材センター連合) 〒362-0812 伊奈町内宿6-26 埼玉県県民活動総合センター内 TEL 048-728-7841 FAX 048-728-2130 土・日・祝を除く 8:30~17:00

Webフォーム、もしくは「受講申込書」により郵送またはFAXでお申込みください。 ※申込書は、ハローワーク、市町村の窓口、シルバー人材センター、図書館、公民館、県民活動総合センターなどにあります。 ※定員を超える申込みがあった場合は選考となります。



## 市立熊谷図書館

〒360-0036 桜木町 2-33-2 FAX 048-525-4552

6月の休館日 毎週月曜日、2日(金)・6日(火)・7日(水)

7月の休館日 3日(月)・7日(金)・10日(月)・18日(火)



### 市立熊谷図書館 (1、2階)

TEL 048-525-4551

開館時間 9:00~19:00

#### 〜作家・森村誠一による〜 第12回 くまがや「写真俳句」 コンテスト作品募集

全国から作品を募集します。写真俳句連絡協議会が選考を行い、入賞者には賞状と記念品を贈呈します。詳しくは、市ホームページ「WEBくまがや写真俳句館」をご覧ください。市立熊谷図書館へお問い合わせください。

#### 募集期間

6月6日(火) ~ 9月30日(土)



市ホームページ

#### ちいさいこのおはなし会

対象 乳幼児と保護者

とき 6月16日(金) 10:00 ~ 10:30、11:00 ~ 11:30 (2部制)

ところ 視聴覚室 (2階)

※申込み不要

#### おはなし会

対象 4歳~小学生

とき 6月10日(土)・24日(土) 11:00 ~

ところ 視聴覚室 (2階)

※申込み不要

#### 大人のための映画会

とき 6月28日(水) 14:20 ~

ところ 第一講座室 (4階)

内容 「海よりもまだ深く」 117分

定員 48人 (先着順、状況により変動あり)

※費用無料、申込み不要

### 美術・郷土資料展示室(3階)

TEL 048-525-9463 (美術、郷土係)

開館時間 9:00~17:00

#### 熊谷の5つの歴史と美術展

とき 開催中

ところ 郷土資料展示室 (3階)

内容 ミニ企画展コーナーでは「書家・野口白汀展」を開催しています。

#### 「直実・蓮生を学ぶ会」講演会

とき 7月1日(土) 10:00 ~ 11:30

ところ 第一講座室 (4階)

テーマ 「横山党中条氏の政治的発展」

講師 山野龍太郎氏

(県立小川高校教諭)

※申込みは会場で。



### 妻沼図書館

〒360-0202 妻沼東1-1

TEL 048-588-6878 FAX 048-588-6054

開館時間 月、水~金曜日 9:00~19:00  
土・日曜日、祝日 9:00~17:00

6月の休館日 毎週火曜日、2日(金)・19日(月)・21日(水)

7月の休館日 毎週火曜日、7日(金)

#### ちいさいこのおはなし会

対象 乳幼児と保護者

とき 6月1日(木)・15日(木) 11:00~11:30

ところ おはなし室

※申込み不要



#### おはなし会

対象 4歳~小学生

とき 6月10日(土) 11:00 ~ 11:30

ところ おはなし室

※申込み不要

### 大里図書館

〒369-0101 津田1-1

TEL 0493-36-1126 FAX 0493-39-0066

開館時間 火~金曜日 9:00~19:00  
土・日曜日、祝日 9:00~17:00

6月の休館日 毎週月曜日、2日(金)・13日(火)・14日(水)

7月の休館日 毎週月曜日(17日は除く)、7日(金)・18日(火)

#### おはなし会

対象 4歳~小学生

とき 6月17日(土) 11:00 ~ 11:30

ところ 大里生涯学習センター集会室

※申込み不要



### 江南図書館

〒360-0107 千代325-1

TEL 048-536-6303 FAX 048-536-6377

開館時間 月、水~金曜日 9:00~19:00  
土・日曜日、祝日 9:00~17:00

6月の休館日 毎週火曜日、2日(金)

7月の休館日 毎週火曜日、7日(金)

#### ちいさいこのおはなし会

対象 乳幼児と保護者

とき 6月10日(土)・24日(土) 11:00 ~ 11:30

ところ おはなし室

※申込み不要



#### 各市立図書館に Wi-Fi 環境を整備しました

来館者の利便性を図るため、無線LANによるインターネット接続サービスを提供します。調査・研究等にご利用ください。

※ご利用に当たり、パスワードの入力が必要です。パスワードは施設内掲示のステッカーまたは窓口ににてご確認ください。

## 妻沼中央公民館 〒360-0202 妻沼東1-1

TEL 048-588-2044 FAX 048-589-0456

開館時間 9:00～22:00

〔講座などの申込方法〕 窓口または電話で妻沼中央公民館へ。応募者多数の場合は、締切日の翌平日に公開抽選を行います。

### 人形劇のつどい

対象 市内在住の3歳～小学校低学年と保護者

とき 6月25日(日)10:30～11:10

ところ 大会議室(2階)

内容 まいまいの会による人形劇など  
※費用無料、申込み不要

### 初心者のための漢詩の世界

対象 市内在住または在勤の方

とき 7月13日～8月10日の毎週木曜日(全5回) 13:30～15:30

ところ 会議室1-1(1階)

内容 漢詩の歴史、ルールなど

講師 古茂田 彰男氏(漢文音読の会代表)

定員 25人 費用 100円

持ち物 筆記用具など

申込み 6月20日(火)まで

## わくわくキッズランド ダンスコース

対象 市内在住の小学生

とき 7月21日(金)・29日(土)、8月4日(金)・11日(金・祝)・18日(金)・26日(土)(全6回) 10:00～11:30

ところ 大ホール・大会議室

内容 ダンスの基礎を学びます。

講師 浅見直子氏、山田一代氏

定員 25人 費用 500円

申込み 7月2日(日)まで

## 妻沼展示館

〒360-0202 妻沼東1-1

TEL 048-588-2044 FAX 048-589-0456

開館時間 9:00～17:00

休館日 毎週月曜日、祝日

### 妻沼墨友会 必見の水墨画展

とき 6月22日(木)～25日(日) 10:00～16:00

### 妻沼水墨会・刀水会 合同作品展

とき 7月5日(水)～9日(日)9:00～17:00(最終日は15:00まで)

## 江南文化財センター

〒360-0107 千代329

TEL 048-536-5062 FAX 048-536-4575

開館時間 受付時間 9:00～17:00

休館日 土・日曜日、祝日

### 星溪園楽しいお茶会

とき 6月18日(日)13:00～16:00

ところ 積翠閣

席主(流派) 松葉宗弘氏(表千家)

定員 30人(先着順)

費用 500円

申込み 当日、星溪園で。(15:30まで)

## 市民ギャラリー (文化センター1階)

〒360-0036 桜木町2-33-2

TEL 048-525-4553 (文化会館)

FAX 048-525-4554

開館時間 9:00～20:00

休館日 毎週月曜日(祝日の場合は翌日)

### 第44回 時田児童画教室展

とき 6月9日(金)～11日(日)

10:00～18:00(最終日は16:00まで)

## プラネタリウム館

TEL FAX 048-525-4554

〒360-0036 桜木町2-33-2

〔入館料〕 大人100円・子ども50円

6月・7月の休館日

毎週月曜日、毎月第1金曜日、7月18日(火)

※6月6日(火)・7日(水)は保守点検のため、7月11日(火)～14日(金)は番組入替のため、投影はお休みします。

※プラネタリウムの投影は定員100人です。天体観察会は、予約不要です。

### プラネタリウムの一般投影

曜日	午前	午後
火～金	団体利用	団体利用
土		13:30
日・祝	10:30	15:30

### 「雨でも見える星のはなし」

投影期間 7月9日(日)まで

### おはなし天文館

とき 毎週日曜日・祝日 10:30～

※星座解説と神話・伝説2話で構成された、親子で楽しめる番組です。

### 星空の散歩道

とき 6月24日(土)17:45～

「雨の音楽と宇宙夜話」

※未就学児の入場はご遠慮ください。

### 天体観察会

天気の悪いときは中止になります。

とき	観察対象
6/10(土)	金星、火星、春の二重星、初夏の球状星団
24(土)	月、金星、火星、春の二重星、夏の星雲星団

時間 19:30～(1時間30分)

※未就学児の参加はご遠慮ください。

### ウェブのお申し込み

午前の部



午後の部



ケイ企画(10時～17時)  
12015051470 フジサン  
用参加費無料 ■申込(電話)0  
R熊谷駅直結徒歩1分 ■費  
アラ21「ハートピア会議室」(J  
7月2日(日) ■時間①10時  
フジサンパートナーズ ■開催日  
7月2日(日) ■時間②10時  
12時②14時～16時 ■会場テ  
アラ21「ハートピア会議室」(J  
R熊谷駅直結徒歩1分) ■費  
用参加費無料 ■申込(電話)0  
12015051470 フジサン  
ケイ企画(10時～17時)

【広告】  
7月2日(日)  
「女性のための初めての  
マネーセミナー」開催  
今や、人生100年時代。こ  
れからの充実した人生を送る  
ためには、お金についての正し  
い知識が必要です。なかなか  
お金が貯まらないのは、貯まる  
法則を知らないのが原因かも  
しれません。セミナーではファ  
イナンシャルプランナーの長田  
和泉さんが、プロだから知って  
いる「10年後、20年後に差がつ  
く!」今どきの賢い貯蓄の基  
本」を教えてくださいます。まず  
はセミナーに参加して正しい  
お金の知識を学びませんか?  
セミナー終了後、参加特典の  
FPとの無料個別相談(後日)  
の予約も。まずはこの機会に  
参加してみてください。  
■開催フジサンケイ企画・ライ  
フパートナーズ ■開催日  
7月2日(日) ■時間①10時  
12時②14時～16時 ■会場テ  
アラ21「ハートピア会議室」(J  
R熊谷駅直結徒歩1分) ■費  
用参加費無料 ■申込(電話)0  
12015051470 フジサン  
ケイ企画(10時～17時)

文化会館の施設利用休止のお知らせ  
ホールおよび練習室は令和6年2月1日(木)～3月31日(日)の間、利用休止を予定しています。



熊谷文化創造館さくらめいと

TEL 048-532-0002 FAX 048-532-0022

〒360-0846 拾六間 111-1

さくらめいとチケットセンター

TEL 048-532-9090

休館日 毎週火曜日(祝日の場合は翌日)

ホームページ さくらめいと

検索

※あすねっと・ピピアの公演情報もご覧になれます。

よしだ 吉田兄弟×レ・フレール  
スペシャルコラボコンサート

とき 7月8日(土)17:00 開演

完売御礼



たかしま 高嶋ちさ子&加羽沢美濃  
～ゆかいな音楽会～

とき 7月23日(日)14:30 開演

完売御礼



しゅんぷうていしやう た 春風亭昇太・柳家花緑・  
やなぎ や きょう たろう 柳家喬太郎 三人会  
～熊谷!!夏の夕涼み～

とき 8月5日(土)18:00 開演

残席わずか

料金 全席指定 S席(1階)3,700円、A席(2階)3,200円



柳家花緑  
© 馬場道浩

春風亭昇太

柳家喬太郎  
© 山田雅子

演劇ワークショップ  
参加児童の募集

日常生活を演劇で表現してみよう!

対象 小学生

とき 8月18日(金) 12:30~14:30

ところ さくらめいと練習室1

講師 藤田貴大氏(演劇作家)

定員 15人(抽選)

料金 300円(保険代など)

申込み 7月24日

(月)までに右記

コードの申込フォ

ームから申請



申込フォーム

演劇 めにみえないみみにしたい

とき 8月19日(土)

① 11:30 開演、② 15:00 開演

好評発売中・プレイガイド

作・演出 藤田貴大

定員 各100席

料金 全席自由 2,000円、小学生以下/500円

※客席は、「太陽のホール」ステージ上に設置し、椅子または人工芝にお座りいただきます。

※3歳以上有料。2歳以下、膝上鑑賞無料。



© 細野晋司

埼玉交響楽団サマーコンサート

とき 8月27日(日)14:00 開演

6月26日(月)発売開始

料金 全席指定 1,000円

※4歳から入場可

ひのてるまさ 日野皓正クインテット with  
スペシャルゲスト  
(八代亜紀・熊谷和徳)

世界的ジャズ・トランペッター日野皓正にゲストを迎えた豪華なステージ!

とき 9月9日(土) 16:00 開演

6月8日(木)発売開始・プレイガイド

料金 全席指定 6,000円、U25/1,500円



日野皓正 (トランペッター) 八代亜紀 (シンガー) 熊谷和徳 (タップダンサー)

大里生涯学習センターあすねっと

TEL 0493-36-1122 FAX 0493-39-0066

〒369-0101 津田1-1

休館日 毎週月曜日(祝日の場合は翌日)

絵本 de クラシック  
「ブレーメンの音楽隊」

とき 7月16日(日)11:00 開演

完売御礼

昭和の名曲を唄う  
東京大衆歌謡楽団

とき 10月14日(土)14:00 開演

7月13日(木)発売開始・プレイガイド

料金 全席指定 3,000円

曲目 青い山脈、上海帰りのリルほか



芸術文化活動助成事業のご案内 三館の各ホール利用料の一部を助成します。申請は、毎年度2月末締切り。(問合せ:さくらめいと)

チケット取扱い ( さくらめいと あすねっと ピピア 全館共通) ※お問合せ時にチケットが完売している場合があることをご了承ください。

○財団チケットWeb (事前に会員登録が必要です(無料))

○さくらめいとチケットセンター

TEL 048-532-9090(10:00~17:15 火曜日休み)

○【プレイガイド】表記の公演は、八木橋百貨店・宮脇書店 行田店でもチケットを購入できます。

○あすねっと開催の公演は、事務所でチケット購入可



(公財)熊谷市文化復興財団  
ホームページ

※開場時刻は開演30分前となります。(一部の公演を除く)

※未就学のお子さんはご入場できません。(一部の公演を除く)

※U25:25歳以下が対象です。入場時に年齢確認できるものを提示してください。

※公演前後に籠原駅または熊谷駅と会場を結ぶ無料バスを運行します。

※公演内容は変更となる場合があります。

※記念撮影時には、マスクを外しました。



# わがまち熊谷のできごと



左から小出会長、大森氏、笠原氏、佐藤氏、市長

## 長年の交通指導ありがとうございました

4月11日、熊谷市交通指導員として交通安全に長年貢献され3月で退任された笠原井知男氏、佐藤光男氏、大森英一氏に感謝状が贈呈されました。



## 様々な場所で広がる「共助の輪」

4月21日、東京大学主催のコンテストで、熊谷市内の子どもの居場所としての子ども食堂の提案を行った立教大学のチームが総合賞を受賞したことを報告するため、市長を訪問しました。



## 空手日本一！！おめでとうございます

3月26日～28日、第17回全国中学生空手道選抜大会に出場した石川皇輝選手が市長に優勝を報告しました。



## 縁が結ばれ広がることを祈って 妻沼手づくり市

4月22日、23日、聖天様や縁結び通りを中心に「妻沼手づくり市」が3年半ぶりに開催され、多くの人で賑わいました。



## グループステージ最終戦！ワイルドナイツ見事勝利！

4月21日、ニッポーモールでパブリックビューイングが行われ、多くのファンが熱い声援を送りました。



## 目指せ事故ゼロ！春の全国交通安全運動出発式！

5月12日、春の全国交通安全運動出発式が開催されました。一日署長には、今年度自転車マナーアップ推進校である玉井中学校の生徒が任命され、交通安全宣言が行われました。

Instagram

熊谷スポーツ文化公園  
ネモフィラと愛猫ラムちゃん

#kumacitygram

熊谷の魅力  
再発見





市長  
コラム

# てっちゃんの ひとりごと

このコーナーでは、小林哲也市長が日々感じている思いや出来事などを隔月連載でお伝えしています。

## 念願の「利根川新橋」建設へ

皆さんはゴールデンウィークをどのようにお過ごしでしたか。私は期間中に開催されたイベントにいくつか出席させていただきましたが、多くの笑顔と賑わいを見て、ポストコロナを感じました。

そんな中、ゴールデンウィーク前半の5月1日にとても嬉しいニュースが飛び込んできました。それは熊谷市と群馬県千代田町をつなぐ「利根川新橋」の建設構想について群馬県の山本一太知事が整備に着手する方針を明らかにしたのです。

私自身、県議時代から20年間要望活動を行ってきました。そして市長となって早々に埼玉県、群馬県、栃木県の関係市町で作る「利根川新橋建設促進期成同盟会」の会長を仰せつかり、副会長である千代田町の高橋町長をはじめ関係者とともに、埼玉県の大野知事や群馬県の山本知事などへ数多くの要望活動を行ってきたかもあり、埼玉県では令和5年度予算に事業化に向けた調査費が計上され、次は群馬県の決断というところまでこぎ着けていました。

そして届いた嬉しいニュース、熊谷市に新しい動脈が誕生します。長きに渡ってご尽力いただきました「利根川新橋を架ける市民の会」の皆様をはじめ、関係各位に感謝を申し上げ、この利根川新橋をしっかりと地域の元気につなげたいと思います。

さあ、次は長年の懸案である「(仮称) 北部地域振興交流拠点施設」です。

(仮称) 北部地域振興交流拠点施設・・・県北の地域振興の拠点となり、人の交流から新たな産業や活動を創出することを目的とする施設。場所は現在のコミュニティひろば。



## 読んで当てよう！ 市報クイズ

### 今月の問題

次の〇〇に当てはまる言葉をお書きください。  
「インターネット」は〇〇〇〇技術の代名詞で、私たちの暮らしを便利にしてくれます。

### アンケート

- Q1 今月号市報の感想をお書きください。
- Q2 取り上げてほしい内容があればお書きください。

**応募方法** ハガキまたは応募フォームに、住所・氏名・年齢・電話番号・今月の問題の回答・アンケートの回答を必ず明記し、**6月30日(金)**までにご応募ください。(1人につき1通)

※回答がないものは無効となります。

《応募先》〒360-8601 宮町 2-47-1

熊谷市広報広聴課

※当選者の発表は、プレゼント引換券の発送をもって代えさせていただきます。



### 4月号の正解

ヒートベアーズ

◆応募総数 116 通中 正解 106 通

### 今月のプレゼント

ニュートゥゲ  
「NEW TOUGE」の『クリームソーダ』を15人にご提供します！

### お店の方からひとこと

峠茶屋から受け継ぐもつ煮とステーキライスがオススメです！

### 担当者からひとこと

本場のアメリカンバナナスプリットを食べずにはいられない！大人も子どももみんな大好きクリームソーダは SNS 映え間違いなし☆もつ煮のテイクアウトもはじめたそうです！

インスタグラム @newtougé1958



店舗外観



プレゼント (いずれか1つ)



### 【店舗情報】

NEW TOUGE

住所：熊谷市佐谷田 85-2

電話：090-5325-0477

営業時間：11：00～21：00

定休日：月曜日



# 情熱世代 夢追人

## Dream Followers

夢を叶えるための道を進む

根井 大輝さん

埼玉武蔵ヒートベアーズ内野手  
【背番号5番】キャプテン



小やうじんから  
育んできた『向上心』

兄の影響で小学校に上がる前から始めた野球は、「兄弟の中で、大輝が一番楽しそうに野球をしていた」とよく親に言われていました。小学校の頃は

水泳もやっていました。水泳もやっていたのですが、「できることが増えていく楽しさ」から、どんどん野球にハマっていったのを覚えています。

### ケガを通して自分と向き合った大切な時間

高校の時、前十字じん帯断裂という大きなケガをして、一年ほどリハビリをしなければいけない期間がありました。チームに貢献したいという気持ちはありませんでしたが、やはりこの悔しさをバネに自分自身が成長しなければいけないと考え、体や食事のことについて勉強するようになりました。みんなと同じ練習をしているだけでは自分の強みは見つからなかったと思うので、トップレベルで野球をするうえで大切な知識を学び、自分自身と向き合えたこの期間は、今の自分に必要な時間だったと感じています。

### 追いかけてくる夢への思い

埼玉武蔵ヒートベアーズには、経験と知識が豊富なコーチ陣や、「勝ちたい」「うまくなりたい」という思いを持ったメン

バーがそろっている中で、この環境の中で、私自身も技術を磨き、知識を高めていきたいと思っています。そして、個人的には今年数字で結果を出して、NPB(日本プロ野球組織)の舞台に立つという夢があります。私は身長167cmと小柄ですが、強みである勝負強さを発揮し、夢を追い続けられかなうという姿を、野球をする子どもたちに届けたいと思っています。

### リーグ優勝を目指して

BCリーグはファンとの距離がとてに近いので、ファンの皆さんと一緒に勝利の喜びを味わうことができます。その喜びを、今年のチームの目標である「リーグ優勝」を成し遂げる中で一緒に味わってきたいです。ぜひ、迫力あるプレーと、ファンとの一体感を球場で体験してください。応援よろしくお願ひします！



**埼玉パナソニックワイルドナイツ**  
**木原 優作 選手**

ポジション: フロップ  
身長/体重: 176cm・106kg  
生年月日: 2000年12月11日  
ニックネーム: きはら、ゆうさく

### RUGBY TOWN KUMAGAYA

- 一番うれしかったこと  
高校、大学、世代別の代表でチームのジャージを着て試合に出られたことが一番うれしかったです。高校と大学のジャージは宝物です。
- メンバーに言っていない秘密  
お化け、ホラーが苦手です。お化け屋敷は興味はあるけど入れないです…。
- 頼れる先輩  
福井翔大さんです。高校の1個上の先輩で、大学3年生の時に初めてワイルドナイツの練習に参加する前に連絡をしました。ほかにも長田さんや橋本吾郎さん、(川崎)清純さんにもよくしてもらっています。
- このプレーに注目!  
スクラムだけでなく、フィールドプレー(タックル、ディフェンス)も激しくいきたいと思っているので見てほしいです。
- ラグビー以外に好きなこと  
K-popのTWICEが好きです。推しはナヨンさんです。ライブには行けていなく、YouTubeとかで動画を見ています。
- ファンの皆さんへ一言  
いつも応援ありがとうございます。早く試合に出て自分のプレーをファンの方々に見せられるように頑張りますので応援をよろしくお願いいたします。

◆スポーツタウン推進課 TEL 内線 341

### 人口と世帯

●令和5年5月1日現在(対前月比)

■人口 192,895人(+430) 男 96,720人(+459) 女 96,175人(-29) ■世帯 89,850(+668)

「市報くまがや」6月号は、73,800部作成し、広告料収入を差し引いた印刷・製本に掛かる市の負担は、1部当たり18円です。

熊谷市  
公式  
SNS



Twitter



YouTube



Instagram



くまがや

●発行日 令和5年6月1日 ●発行 熊谷市  
●編集 広報広聴課 〒360-8601 熊谷市宮町一丁目47番地1  
048-524-1156(直通) FAX 048-520-2870

「市報くまがや」は、毎月1日(原則)に発行し、自治会を通じてお届けします。また、市役所・行政センター・さくらめいと出張所・公民館・駅連絡所などでもお配りしています。インターネットでも「市報くまがや」をご覧いただけます。(URL) <http://www.city.kumagaya.lg.jp/>