

# KUMAGAYA

市報くまがや

1

特集

市長新春座談会

～地域と共にさらなる飛躍を～  
「ちふれ AS エルフェン埼玉」



© 熊谷市

2024.JAN

Vol.220

市が行う催しについて、手話通訳が必要な方は、各担当課にお問い合わせください。

新春座談会では「ちふれ AS エルフェン埼玉」の皆さんをお招きして、女子サッカーの魅力や、チームと地域との関わりについて語っていただきました。

# 新年のご挨拶



こばやし てつや  
熊谷市長 小林 哲也

明けましておめでとうございます。市民皆様におかれましては、希望と期待に満ちた新春を健やかに迎えのとお喜び申し上げます。また、日頃から市政運営にご理解、ご協力をいただき深く感謝申し上げます。

昨年は、本市が目指すべき将来都市像とその実現に向けた具体的な施策などを定めた「第2次熊谷市総合振興計画 後期基本計画」がスタートした大変重要な年でした。特に、リーディングプロジェクトの一つ「DX(デジタル・トランスフォーメーション)による市民生活の利便性向上と新たな経済活動の創出」につきましては、プレミアム付きの地域電子マネー「クマPAY」の利用開始など大きな一歩を踏み出しました。今年も、地域の活性化を目指すコミュニティポイント「クマポ」を始め、コミュニティバスをキャッシュレスで利用できる「スマホ回数券」の導入などを予定しておりますので、本市のDXの取組にご注目いただければと思います。

これからも、引き続き、後期基本計画に掲げる取組の早期実現を目指し、市民の皆様が安心して暮らすことができ、誇れるまちづくりを展開してまいります。

また、「スポーツ熱中都市宣言」を行っている本市にとって、スポーツの話題は欠かせません。

まず、昨年のラグビーワールドカップ2023フランス大会では、埼玉パナソニックワイルドナイツから11名もの選手が日本代表に選出され、世界を相手に奮闘し、我々に感動を与えてくれました。今シーズンは、リーグワンの王者奪還を目指し、熱い戦いを見せてくれると信じています。

また、昨年、女子アジアラグビーチャンピオンシップで優勝した日本代表に5名の選手が選出されたアルカス熊谷や、BCリーグチャンピオンシップで初優勝した埼玉武蔵ヒートベアーズ、アジア競技大会女子サッカーで優勝した日本代表の浅野選手が所属するちふれASエルフェン埼玉においても、今年の活躍が大いに期待されますので、市民の皆様からの熱い声援をお願いします。

結びに、新しい年が、皆様にとりまして、希望に満ちた輝かしい一年となりますことを心から祈念申し上げます。新年のご挨拶といたします。

# 市長新春座談会



試合に臨む「ちふれASエルフェン埼玉」の選手の皆さん

市長 明けましておめでとうございます。

本日は熊谷市をホームタウンの一つとする女子サッカーチーム「ちふれASエルフェン埼玉」(以下、エルフェン)から鈴木康之代表取締役社長と、瀬野有希選手、広瀬桜選手にお越しいただきました。お三方には、女子サッカーの魅力や今後の発展、地域との関わり方などについてお伺いしたいと思います。

## チームの成り立ちと女子サッカーの魅力



鈴木 私は、昨年11月から株式会社エルフェンスポーツクラブの代表取締役社長に就任しました。それまでは「ちふれホールディングス株式会社(以下、ちふれ)」で工場管理を任されており、エルフェンの代表に就任してからはまだ間もないですが、スポンサーとして2011年から約10年間エルフェンと携わっていま

市長 ようこそ、熊谷市にお越しくださいました。まずは、皆さんの自己紹介からお願いします。



鈴木 康之 代表取締役社長

神奈川県出身、早稲田大学商学部を卒業、現・ちふれホールディングス株式会社に入社後、工場管理本部部长などを歴任。2023年11月からエルフェンスポーツクラブ代表取締役社長に就任。



瀬野 有希 選手

埼玉県出身。背番号6、ポジションはフォワード。2021年から、ちふれASエルフェン埼玉に在籍。今シーズンからポジションをミッドフィルダーからフォワードに変更、得点を期待される注目選手。



広瀬 桜 選手

埼玉県出身。背番号28、ポジションはフォワード。強豪校として知られる帝京長岡高校、流通経済大学で活躍。2023年からちふれASエルフェン埼玉に新戦力として加入。

市長 埼玉はサッカー王国と呼ばれることもあり、ファンも多いですからね。その中でエルフェンというチームはどのように作られていったのですか。

広瀬 今シーズンからエルフェンに加入しました、広瀬桜です。私は埼玉県出身ですが、高校から埼玉を出てサッカーをしていたので、久しぶりに地元でプレーできることをうれしく思っています。フォワードの選手なので、得点とできるように頑張りたいです。

瀬野 エルフェン加入後3年目になりました、瀬野有希です。昨シーズンまでミッドフィルダーでしたが、今シーズンから池谷孝新監督のもとフォワードにポジションを変更し、より得点を取ることが求められるようになりました。そういったことを意識してシーズンを戦っています。

した。

鈴木 元々は狭山市のスポーツ少年団でしたが、女の子がサッカーをする場があまりなかったので、親御さんたちが「自分の子どもたちにサッカーを続けさせたい」という思いで発足した町の小さなチームが始まりました。そういったこれまでの歩みが今のエルフェンの活動理念にも反映されています。

市長 現在の女子サッカーの人気などについて、皆さんはどのように感じていますか。

鈴木 2011年に女子ワールドカップでなでしこジャパンが優勝した直後は、女子サッカーが注目されて盛り上がりました。そして2021年にWリーグ（日本初の女子プロサッカーリーグ）が発足しましたが、新型コロナウイルスの影響でお客さんを入れて試合ができないなど、なかなか思うようにいかないこともありました。ただ、昨年は女子ワールドカップベスト8や、

市長 現在の女子サッカーの人気などについて、皆さんはどのように感じていますか。

広瀬 プロ化したことで、女子サッカー選手が一つの職業として確立され、注目度は高まっていると感じます。しかし、まだまだ女子サッカーを知らない、見たことがないという方が多いと思うので、男

子サッカーから浅野が正ゴールキーパーとして全試合出場したアジア大会の優勝などがテレビでも中継されて、女子サッカーがいろいろな方の目に触れる状況ができてきたのかなと思っています。

瀬野 Wリーグが発足した最初の年は話題性もあり、なでしこリーグ（Wリーグの前身）の時よりお客さんもスタジアムに来てくれるようになりましたが、観客数が1000人を超えないときもあります。国内リーグで私たちが結果を出したり、面白いサッカーを見せたりすることでファンが増えて、見に来てくれる方も増えると思うので、選手がもっと頑張らないといけないと感じています。



熊谷ハウスの様子



プレー中の瀬野選手

子とはまた違ったテクニックや、連携したプレーといった女子サッカー特有の魅力を発信して、たくさんの方に知ってもらいたいです。

**市長** なでしこジャパンの活躍ももちろんですが、まずは国内リーグの選手たちが活躍することが女子サッカーの底上げになると思います。そして、そのプレーを見た方がファンになり、試合に行きたいと思うってくれる。そういう好循環が生まれると良いですね。

### 地域に根ざしたチームに



**市長** 熊谷市は、市民一人ひとりが自分にふさわしいスタイルでスポーツに熱中することを通して、だれもが生涯にわたって健康で元気に暮らせるまちづくりを目指して、「スポーツ熱中都市」を宣言しています。

**鈴木** 熊谷市はやはり「ス

ポーツのまち」という印象があります。市役所の皆さんを含め、市民の皆さんに本当に温かく迎え入れていただいている、ということクラブのメンバーは皆、肌で感じています。また、そういう地域性というか風土が素晴らしいと思っています。これは多くの方がそういうイメージを持っていると思いますので、我々エルフェンもその一員として、そのイメージをより高めていくことに少しでも貢献したいと思っています。

**市長** そう言っていたけるとつれいす。エルフェンさんは試合の日はもちろん、それ以外でも地域と連携した取組を多くされていると感じています。

**瀬野** もっと私たちのことを知ってもらえるように、試合以外の日も熊谷ハウス（鎌倉町108、親子が気軽に立ち寄れる拠点）に選手たちが顔を出すなど、地元の皆さんと触れ合える場を増やせたらと

思っています。あとは、普段、飯能市で練習をしています、熊谷でも練習ができれば良いなと思います。

**広瀬** 私も熊谷は「スポーツのまち」という印象です。今はラグビーが一番有名だと思いますが、「エルフェンも良いチームだね」と思ってもらえるように、サッカーだけでなく社会貢献活動などを通して、もっと地域の皆さんと交流していきたいです。

**鈴木** エルフェンはWEアクシヨンドー（WEリーグの活動理念の「女子サッカー・スポーツを通じて、夢や生き方の多様性にあふれ、一人ひとりが輝く社会の実現・発展に貢献する」）に基づいて地域で活動すること、で実施した、熊谷の児童養護施設の子どもたちや地元の女子サッカーチーム「リリース」さんとの触れ合いなどの活動が評価されて、2年連続でWEリーグから表彰を受けました。エルフェンの特徴として、「地域



プレー中の広瀬選手



TSUDŌI プロジェクト「子供たちの未来に夢や希望を！」

の皆さんと一緒に活動したい」という思いを持った選手が集まっていますので、これからも様々な活動を展開していきたいと考えています。

**市長** エルフェンさんの「地域とともに発展していこう」という思いや理念は、私たちにも共通するものがあると感じていますし、ぜひ協力していきたいと思えます。また、熊谷でサッカースクールも始めたと同いました。今後、選手たちが指導してくれる機会が増えれば、女子サッカーをやりたいという子も増えて、ゆくゆくは熊谷から良い選手が出てくると良いですね。

### スタジアムで喜びを共有したい



**市長** 市民の皆さんにメッセージをいただけますか。

**鈴木** まずは、日頃から我々エルフェンに熱い応援をいただき感謝いたします。エルフェ

ンはこれまで2年連続最下位という結果となっています。昨年は途中まで上位を狙える位置にいましたが、シーズンの終盤で調子を落としてしまいました。ただ、今年は一つでも上の順位を目指していきたいです。熊谷市を始め地域の皆様のご支援、ご協力をいただきながら更に発展していきたいと思えます。

**瀬野** いつもご声援ありがとうございます。もっと熊谷市民の方に応援してもらえよう、プロ選手としてまずは結果を出すことを大事にしていきたいです。昨シーズンの得点力不足や失点の多さという課題にしっかりと向き合っており、一つでも多くの勝利を収め、熊谷市の皆さんと喜び合いたい。試合の日はスタジアムグルメやイベントなどにも力を入れてるので、スタジアムに来てもらえたら絶対に楽しんでもらえると思います。ぜひスタジアムに応援に来てください。



左から鈴木社長、広瀬選手、瀬野選手、市長



TSUDO | プロジェクト「子供たちの未来に夢や希望を！」

**広瀬** 日頃から熱い応援ありがとうございます。スタジアムへ応援に来てくれる方や運営の方から、本当にたくさん期待を寄せていただいているなど実感します。「試合を見に来てよかった」、「また来たい」と思ってもらえるようなプレーをチーム一丸となってやっていきたいと思えますので、これからも応援よろしくお願ひします。

**市長** スポーツの楽しさは、「プレーをする」、「見る」そして、応援をして選手・観客と「感情を共有する」という3つがあると思えます。エルフェンさんは親子で、そしてファミリーで応援を楽しめるチームだと思えます。ぜひ、これからもいろいろな活動を通じて市民の皆さんと喜びを分かち合っていたらありがたいと考えています。スポーツのまち熊谷もエルフェンさんを全力で応援したいと思えます。本日は誠にありがとうございます。ありがとうございました。

◆広報広聴課 ☎内線 206

### 市長新春座談会プレゼント

両選手のサインが入った色紙を3人に、スマホ用エアースイックキット(サイン入り)を2人にそれぞれ抽選でプレゼントします。

**応募方法** ハガキまたは応募フォームに、住所・氏名・年齢・電話番号・市報の感想、希望景品を明記し、1月26日(金)までに左記へ。(1人につき1通)

**応募先** 〒360-8601 宮町2-47-1

熊谷市広報広聴課

※当選者の発表は、プレゼントの発送をもって代えさせていただきます。

※座談会の様子を市公式インスタグラムとYouTubeで公開しています。



Instagram



YouTube



応募フォーム

11月14日に熊谷市議会議場で「第18回夢・未来熊谷ジュニア議会」が開催されました。市内16の中学校から、代表として選ばれたジュニア議員が、熊谷市を「より魅力のあるまち・住みたいと思ってもらえるまち」にするためにはどうしたらよいかを考え、自分の考えや意見を質問し、市長をはじめ、副市長、教育長、担当部長が答弁を行いました。会議録は市ホームページで公開しています。



◆広報広聴課 ☎内線212 市ホームページ

熊谷の未来のことを考えて質問しました！



### ワークショップを8月に開催！

本番に向けて意見を出し合い、質問を考えました。また、議場でのシミュレーションを行いました。



### ジュニア議員名簿

(敬称略)

学校名	氏名
荒川	越谷 悠生・廣澤 愛梨
富士見	大野 真寛・兼子 ゆめ
大原	木村 颯志・木村 紅葉
熊谷東	佐々木 渉・土橋 里桜
玉井	加瀬 洺・六本木俊吾
大麻生	荏原あおり・志村 拓音
中条	塚本 佑京・横田 陽
吉岡	新井 心・長谷川芽依
別府	倉本 真輔・平川依知花
三尻	今中 健介・風間 一花
奈良	川合 月奈・富岡慎太郎
大幡	新井 琉・金子 凜愛
大里	橋本 重蔵・山崎 愛梨
妻沼東	市野瀬綾乃・大鷲 駿
妻沼西	栗原 一真・長牛 美嘉
江南	井口 愛渚・森口 健太



### 迎えた本番

緊張しながらも、堂々とした態度で質問を行いました。また、自分以外の質問にも耳を傾け、熱心にメモを取っていました。



### 講評

ジュニア議員の皆さんが堂々と自分の意見を話し、また、ほかのジュニア議員の質問に、真剣に耳を傾ける姿にとっても感心しました。今日の経験を将来に生かし、大きく成長されることを願っています。



須永宣延 市議会議員

皆さんの姿は大変立派でとても頼もしく感じました。これからも熊谷市の将来や魅力発信のために皆さんの意見やアイデアをぜひお寄せください。また、将来、それぞれの分野で活躍してくれることを期待しています。



小林哲也 熊谷市長

## 「ゆうゆうバス」の運賃改定

燃料費高騰などの影響を受け、今後も運行を維持していくため、2月1日からゆうゆうバスの運賃を改定します。ご理解ご協力をお願いします。

- ・現行の運賃で無料の方は引き続き無料でご利用できます。
- ・小学生は小児運賃（1回 100円）でご利用できます。
- ・現行の紙の回数券（11枚つづり）は当面の間、2枚で1回乗車可能とします。（小学生は1枚で1回）
- ・スマホバス回数券は、2月1日から熊谷市地域電子マネー「クマPAY」で、当面の間、10回 / 1,500 マネー（1,500円）とします。 ◆企画課 ☎内線 528

種別	改定前（～ 1/31）	改定後（2/1 ～）
1回	100円	200円
1日乗車券	300円	500円
紙の回数券	11回 / 1,000円	10回 / 2,000円
スマホバス回数券	—	10回 / 1,500 マネー（1,500円）

## 熊谷スマートシティ シーンスケッチコンテスト 受賞作品発表！！

今後、熊谷市がスマートシティを進めデジタル技術を活用していく中で、どのような未来になるのが理想的か、楽しいか、うれしいか、豊かで幸せと感じるか、皆様と共に考えるきっかけや市の取組の参考とするため、未来の熊谷市を描く「シーンスケッチコンテスト」を開催しました。小学生から大人まで多くの方に応募していただき、受賞作品（最優秀賞、優秀賞、奨励賞）を決定しました！受賞作品は、右記コードからもご覧いただけます。 ◆政策調査課 ☎内線 369



市ホームページ

### SF部門

「あったらいいな！こんなまち」をテーマに、デジタル化を進めた未来の熊谷市を自由な発想で描いた作品

#### 最優秀賞



いまにし ひると  
**今西 悠斗さん**（三尻中学校 2年）  
 「これで暑さも大丈夫!!!」

#### 優秀賞



よこもり みおう  
**横森 未桜さん**  
 （アルスコンピュータ専門学校 1年）  
 「より快適な熊谷へ」

#### 優秀賞



いずみ さお  
**泉 紗桜さん**（三尻中学校 2年）  
 「AIとの共存」

### リアル部門

デジタルツールを盛り込み、10年後の熊谷市内での生活や様々なシーンを描いた作品

#### 最優秀賞



かわの わこ  
**河野 倭琴さん**（三尻中学校 1年）  
 「『クマPAY』で学校生活をHAPPYに！」

#### 優秀賞



ふくしま ひでき  
**福島 英樹さん**（一般）  
 「今できることを詰めこんでみんなが幸せになれる街」

#### 優秀賞



やまだ あやみ  
**山田 彩水さん**  
 （アルスコンピュータ専門学校 2年）  
 「KUMA WATCH KIDS」

## 第37回 熊谷めぬま駅伝大会に伴う交通規制のお知らせ

とき 1月27日(土) ※荒天中止

ところ 妻沼中央公民館をスタート・フィニッシュ地点として5区間 13.8キロメートル

種目・スタート時間 【中学男子・中学女子の部】

9:00 【一般女子・一般混成の部】 9:30 【一般男子の部】 10:20

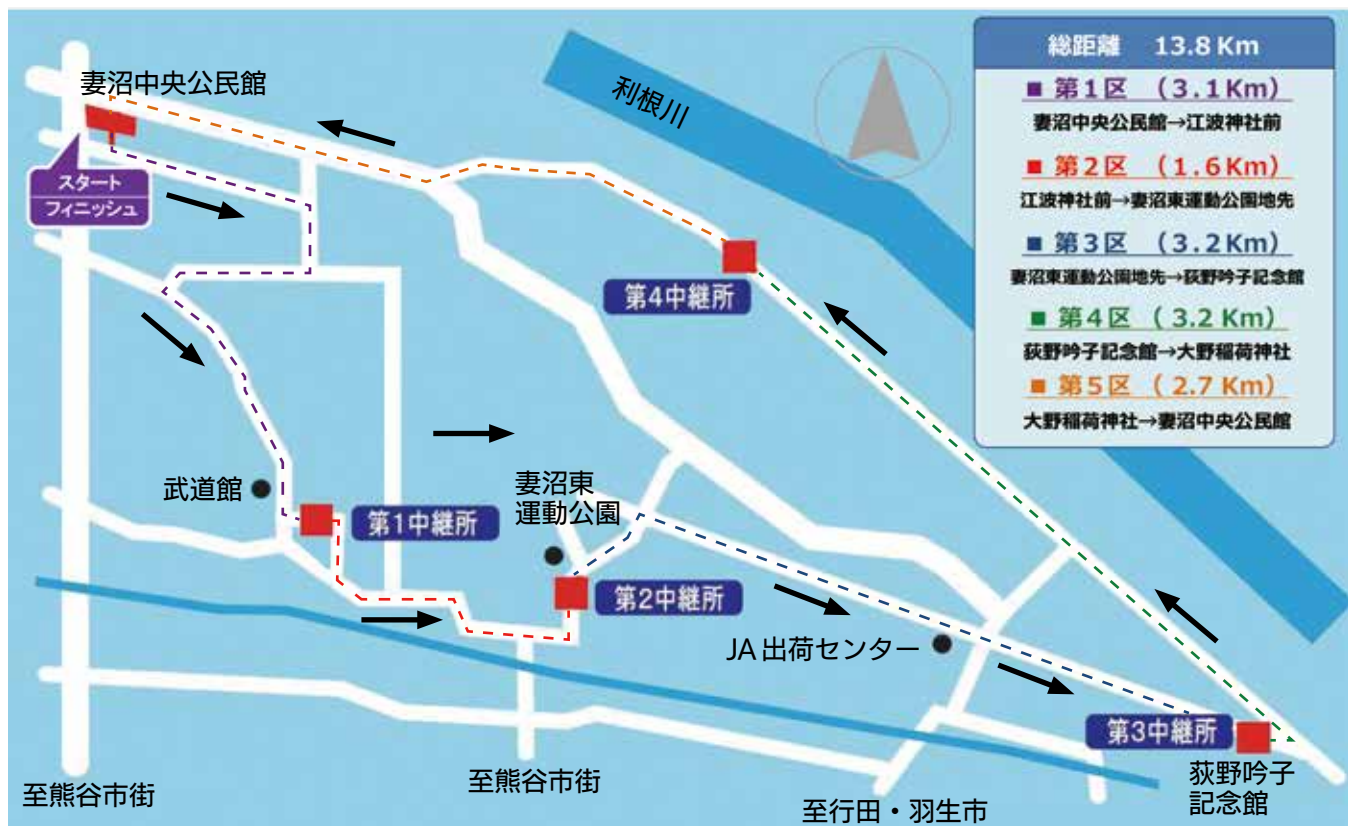

※スタート地点周辺 (ハナミズキ通り) の一時的な交通規制と各中継所付近の一部交通規制を実施します。

◆スポーツタウン推進課 TEL内線 348

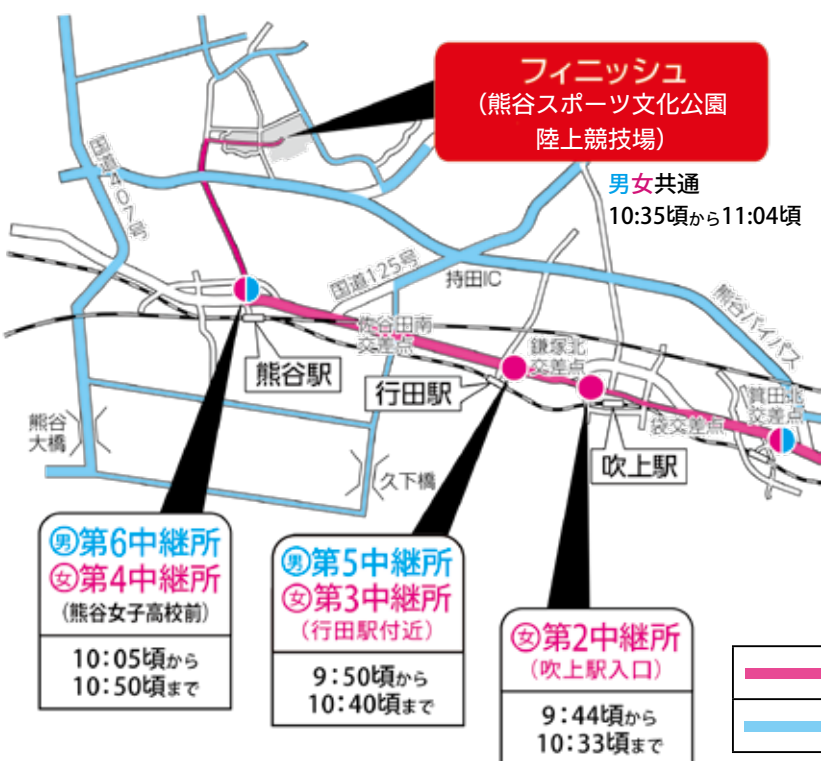

## 第91回 埼玉県駅伝競走大会に伴う交通規制のお知らせ

とき 2月4日(日)

コース さいたま新都心駅前～熊谷スポーツ文化公園 (※市内コースの通過時間は、左記の地図をご覧ください)

※詳しくは、右記コードからご確認ください。

◆スポーツタウン推進課

TEL 内線 348



スポナビ!サイタマ! ホームページ

凡例

	駅伝コース
	う回路





## 令和5年度 予算の執行状況（4月～9月末）をお知らせします

皆さんが納めた税金や国・県の補助金などが、市にどのくらい入り、どのように使ったのか、市の財政運営の状況を年2回お知らせしています。今回は令和5年4月1日から令和5年9月30日までの状況です。物価高騰対策などにより当初計画に変更がありました。より詳しい情報は市ホームページでご覧になれます。

◆財政課 ☎内線 240

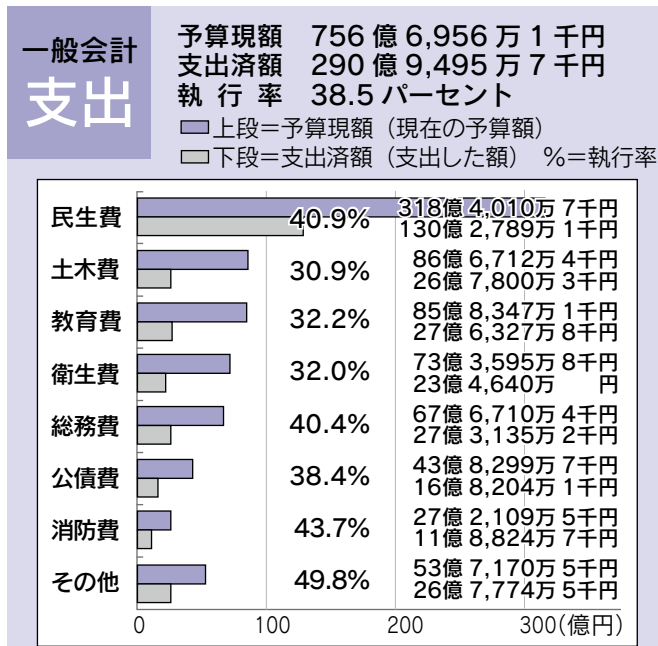
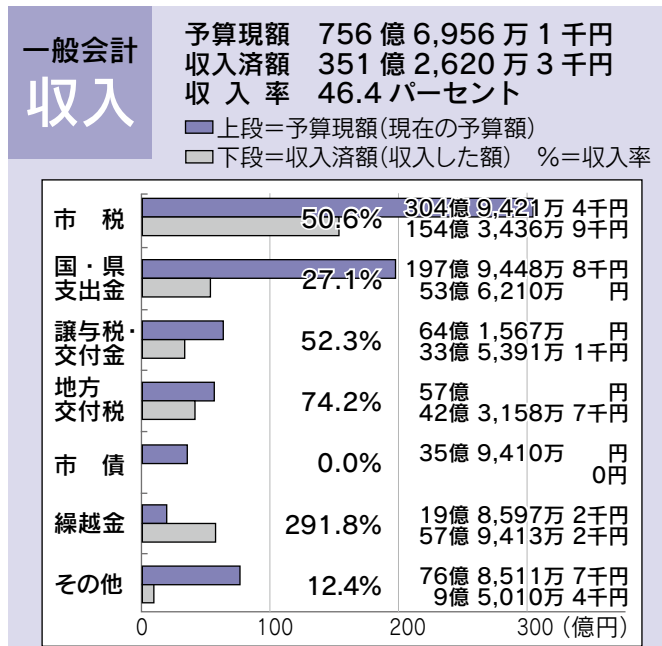

### 特別会計 歳入歳出予算の執行状況（単位：千円、%）

会計区分	予算現額	収入済額	収入率	支出済額	執行率
国民健康保険	19,181,707	8,119,597	42.3	9,265,789	48.3
駐車場事業	19,004	5,553	29.2	4,930	25.9
熊谷都市計画事業 土地区画整理事業	1,945,521	362,142	18.6	437,256	22.5
後期高齢者医療	2,932,644	999,440	34.1	722,607	24.6
合計	24,078,876	9,486,732	39.4	10,430,582	43.3

### 市債現在高の状況（単位：千円）

	令和4年度末	上半期発行額	上半期償還額	上半期末
一般会計	27,760,295	0	2,112,852	25,647,443
特別会計	0	0	0	0
合計	27,760,295	0	2,112,852	25,647,443



## 令和4年度 介護保険特別会計 決算をお知らせします

令和4年度大里広域市町村圏組合介護保険特別会計の決算が確定しましたので、主な内容についてお知らせします。

◆大里広域市町村圏組合介護保険課 ☎048-501-1330

### ■歳入

歳入項目	歳入額
第1号被保険者保険料	74億9,877万2千円
市町負担金	49億9,397万4千円
国庫支出金	65億7,775万7千円
支払基金交付金	81億1,979万7千円
県支出金	46億2,166万1千円
その他	9億5,458万3千円
合計	327億6,654万4千円

### ■歳出

歳出項目	歳出額
総務費	5億1,222万円
居宅介護サービス費等	148億8,942万9千円
施設介護サービス費	92億9,250万1千円
地域密着型介護サービス費等	36億3,597万9千円
高額介護サービス等費	6億5,871万1千円
高額医療合算介護サービス等費	7,117万1千円
特定入所者介護サービス等費	6億7,576万5千円
審査支払手数料	1,794万8千円
地域支援事業費	11億1,712万5千円
その他	7億4,123万7千円
合計	316億1,208万6千円

## 市民税・県民税申告受付は2月13日(火)～3月15日(金)です

令和6年度申告について、詳しくは右記コードからご確認ください。(令和5年度市民税・県民税申告書を提出した方には、令和6年度市民税・県民税申告書を1月下旬に発送します)



市ホームページ

◆市民税課 ☎内線 246、247

### 市民税・県民税申告書作成システムの利用

インターネット上で源泉徴収票や控除証明書などの金額を入力するだけで、自動で計算されるので、簡単に申告書が作成できるほか、印刷してそのまま提出することもできます。(電子メールによる提出は不可)

※令和6年度版は、1月9日(火)公開予定

### 申告受付会場への来場予約

以下の方法でご予約の上、ご来場ください。

インターネットで予約	1/18(木)9:00～3/14(木)15:00 (24時間受付可)
電話予約 (市民税課) ※期間限定	2月分は1/25(木)～31(水)、3月分は2/1(木)～7(水)の9:00～17:00(土・日曜日、祝日を除く) 「申告の予約がしたい」とお伝えください。

### 市民税・県民税の申告受付

**対象** 令和6年1月1日現在、市内に住所のある方(次の①～④の方を除きます)

- ①給与収入のみで、勤務先から年末調整済の給与支払報告書が市に提出されている方
- ②公的年金収入のみで、65歳未満(昭和34年1月2日以後生まれ)の年金収入101万5,000円以下の方と65歳以上(昭和34年1月1日以前生まれ)の年金収入151万5,000円以下の方
- ③所得税の確定申告をされる方(所得税の確定申告書の提出先は、熊谷税務署です)
- ④令和5年中に収入がなかった方(ただし、所得課税(非課税)証明書が必要となる方、国民健康保険や後期高齢者医療制度に加入している方などは、申告が必要になる場合があります)

**受付時間** 9:00～15:00(さくらめいととは、9:15～15:00)

※2/16(金)大里行政センターは12:00まで、  
2/23(金・祝)さくらめいととは13:00まで、3/1(金)江南行政センターは12:00までの受付です。

**受付会場** 市報1月号と同時配布の「市民税課からのお知らせ」チラシをご確認ください。(市役所本庁舎、各行政センターなどでもチラシを配布しています)

### 事業所得等申告相談会を開催します

**とき** 1月29日(月)～31日(水) 9:00～12:00、13:00～16:00(完全予約制)

**ところ** 市役所本庁舎1階ホール北側特設会場

**申込み** 1月9日(火)以降の9:00～17:00(土・日曜日、祝日を除く)に電話で市民税課へ。「申告相談会の予約がしたい」とお伝えください。

市主催会場では、①～⑪の確定申告は受付できませんので、e-Tax または熊谷税務署で申告してください。☎048-521-2905

- ① 令和4年以前の収入に関する所得税の申告
- ② 青色申告や繰越損失の申告
- ③ 株などの金融商品の取引を行った収入(配当収入を含む)や損失の申告
- ④ 土地や建物を売った収入や損失の申告
- ⑤ 退職所得を含む申告
- ⑥ 住宅ローン控除を受ける申告(年末調整済を除く)
- ⑦ ゴルフ会員権や自動車、貴金属を売った収入や損失の申告
- ⑧ 国外居住の方を扶養親族にする申告
- ⑨ 亡くなられた方の収入の申告(準確定申告)
- ⑩ 災害などによる居宅などの財産の被害の申告(雑損控除)
- ⑪ 確定申告書の本人控用紙に収受日付印が必要な場合

### 【申告受付に当たっての注意事項】

- 市民税課(本庁舎2階)、各行政センター市民担当係では、申告受付は行っていません。
- 各会場内と駐車場は大変混雑(特に開場直後は来場者が集中)します。混雑状況によっては整理券を配布して、時間調整や再来場をお願いする場合がありますので、ご了承ください。(事前予約された方の入場を優先します)

### 【申告受付に必要な主な持ち物】

- 収入が分かるもの(給与や公的年金等の源泉徴収票、収支内訳書など)
- 控除に関するもの(社会保険料の控除証明書など・領収書(国民年金保険料など)、生命保険料や地震保険料などの控除証明書、寄附金の受領証や証明書、医療費控除の明細書など)
- ご本人様名義の金融機関名や口座番号の分かるもの(通帳など)
- マイナンバー・本人確認書類

### 【事業・不動産所得がある方および医療費控除を受ける方】

事業(営業等・農業)および不動産所得がある方は、収入と必要経費を計算した「収支内訳書」、医療費控除を受ける方は、「医療費控除の明細書」を事前に作成してください。作成が終わっていない方は受付できません。(代行作成は行いません)作成方法やその他申告全般で不明な点がある方は、左記相談会をご利用ください。

## 事業主の皆さんへ～給与支払報告書の提出をお願いします～

令和5年分の提出期限は1月31日(水)です。お早めに提出してください。なお、市から総括表が送付された事業所などは、送付された総括表を使用または添付してください。

また、支払額の多少に関わらず、令和5年中に給与の支払をした従業員全員(パート・アルバイト・役員・退職者を含む)分の提出が必要です。



### エルタックス eLTAX などによる提出のお願い

令和4年に税務署へ源泉徴収票を100枚以上提出した事業所は、令和6年度(令和5年分)の給与支払報告書をeLTAXなどにより電子データで提出する義務が

あります。

また、特別徴収税額通知は、令和6年度から書面か電子データのいずれかになります。電子データを希望される場合、給与支払報告書をeLTAXで提出の上、希望する受取方法を電子データとしてください。

### 給与からの市民税・県民税の特別徴収の徹底

事業主(給与支払者)の皆さんには、毎月支払う給与から市民税・県民税(個人住民税)を差し引き、従業員などに代わって市に納める特別徴収が法律で義務付けられています。

◆市民税課 ☎内線 244、554

## 償却資産申告書の提出はお早めに

**対象** 令和6年1月1日現在、市内に償却資産(※)のある個人または法人および事業として他人に償却資産を貸し付けている個人または法人の方

(※)事業を営む個人または法人の方が、その事業のために使うことができる構築物、機械・装置、工具・器具・備品など(土地・家屋は除く)のこと

**提出方法** 市ホームページから申告用紙をダウンロードの上、1月31日(水)までに下記へ郵送または直接提出(eLTAXによる電子申告も可)

※詳しくは、右記コードからご確認いただくか、下記へお問い合わせください。



市ホームページ

◆資産税課 ☎内線 252

## 確定申告に伴う国民健康保険税の年間納付額

確定申告される方で、国民健康保険税の年間納付額の確認が必要な方は、右記へお問い合わせください。



※後期高齢者医療保険料は保険年金課(本庁舎1階)、介護保険料は長寿いきがい課(本庁舎1階)または大里広域市町村圏組合介護保険課(☎048-501-1330)へお問い合わせください。

◆納税課 ☎内線 257、258

## 所得税・個人消費税・贈与税の確定申告会場を開設します

**とき** 2月16日(金)～3月15日(金)  
9:00～16:00(受付8:30～、土・日曜日、祝日を除く)  
※2月25日(日)は開場します。  
※入場には、国税庁LINE公式アカウントから事前取得または当日配付の入場整理券(配付状況により、終了する場合があります)が必要です。

**ところ** 熊谷税務署

◆熊谷税務署 ☎048-521-2905

## 税理士による所得税の確定申告無料相談

**対象** 次の①～③の方

- ①給与所得者および公的年金受給者で、収入金額が600万円以下の方
- ②医療費控除を受けようとしている方
- ③年の途中で退職または就職などにより年末調整を受けていない方

**とき** 2月1日(木)～15日(木)(土・日曜日、祝日を除く)

**申込み** 電話で事前に下記またはお近くの税理士事務所へ。

◆関東信越税理士会 熊谷支部 ☎048-521-3312

## 20歳になったら国民年金！あなたの人生をサポートします

### 国民年金加入で3つのメリットがあります

- ①老後を支えます（老齢基礎年金）
- ②病気やけがで障害状態になったとき支えます（障害基礎年金）
- ③加入者が亡くなったとき「子のある配偶者」、「子」を支えます（遺族基礎年金）

### 国民年金保険料の免除制度

**学生納付特例制度** 学生の方で、本人の所得が一定以下の場合に、申請が認められると在学期間中の保険料を後払いできます。

**申請免除・納付猶予制度** 20歳以上60歳未満の

方で、本人と配偶者・世帯主の所得が一定以下の場合に、申請が認められると保険料が免除されます。納付猶予は、50歳未満の方で、本人と配偶者の所得が一定以下の場合に、申請が認められると保険料を後払いできます。

※国民年金保険料の納付方法など、詳しくは下記へお問い合わせください。

◆保険年金課 TEL 内線 277

◆各行政センター市民担当係

◆熊谷年金事務所

TEL 048-522-5012(音声案内2番のあと2番)



## 産前産後期間の国民健康保険税の減額制度が始まります

**対象** 出産予定日または出産日が令和5年11月1日以降の国民健康保険被保険者の方

**減額内容** 出産予定日または出産日が属する月の前月から4か月間相当分の国民健康保険税が月割で減額されます。(令和6年1月からの国民健康保険税が対象)

※出産とは、妊娠85日(4か月)以上の出産をいいます。(死産、流産、早産された方を含む)

**届出時期** 出産予定日の6か月前から(出産後でも届出可)

### 届出に必要なもの

- ①母子健康手帳など(出産(予定)日、単胎・多胎妊娠の別、出産後届出の場合は親子関係が分かるもの)
- ②顔写真付きの本人確認書類(マイナンバーカードや運転免許証など)
- ③世帯主、出産される方のマイナンバー(個人番号)が分かるもの

※詳しくは、下記へお問い合わせください。

◆保険年金課 TEL 内線 248、379

## 行政改革の取組状況をお知らせします

本市では、自立性の高い効率的な行財政運営の推進を図るため、平成30年度から令和4年度を計画期間とする「第3次熊谷市行政改革大綱」を策定し、行政改革に取り組んできました。5年間の取組の実施結果は、全体で約97パーセントの実施割合となり、金額に換算できるものを対象に概算として計上した財政上の効果は、約145億円となりました。その内訳は下表のとおりです。

※詳しくは、市ホームページのほか、情報公開コーナー（本庁舎7階）、各行政センターで実施状況報告書をご覧ください。

◆企画課 TEL 内線216

重点項目	項目数				実施割合(%)		効果額(千円)
	全体	実施	一部実施	検討中	実施	一部実施	
①効率的・効果的な公共サービスの推進	14	10	4	0	71.4	28.6	962,153
②効率的な行政運営の推進	18	14	3	1	77.8	16.7	895,315
③自立性の高い財政運営の推進	24	18	5	1	75.0	20.8	12,630,381
④公共施設マネジメントの推進	4	1	3	0	25.0	75.0	
合計	60	43	15	2	71.7	25.0 96.7	14,487,849

# 市政情報

INFORMATION

## 土曜開庁

※詳しくは、  
下記コード  
からご確認  
いただくか、  
左記へお問い合わせください。  
◆企画課 ☎内線 2116  
市ホームページ



市ホームページ

## 児童扶養手当制度

**対象** 次のいずれかの場合に該当する18歳に達した日以降の最初の3月31日までの子ども（一定の障害のある子どもについては20歳未満）を育てている母、父または養育者  
○父母が離婚  
○父または母が死亡  
○母が未婚で出産し、父または母と生計が別（認知されていない可）  
○父または母が重度の障害の状態にある

○父または母に1年以上遺棄されている

○父または母が裁判所からのDV保護命令を受けた など  
※申請内容の確認が必要な場合、児童扶養手当法第29条の規定に基づき、職員による訪問調査などを行います。

◆こども課 ☎内線 292  
◆各行政センター福祉担当係

## 交通遺児等援護金の給付

**対象** 県内在住の交通遺児など

**給付時期** 5月上旬に給付  
**給付額** 子ども1人につき年額10万円（所得制限あり）  
**申請方法** 各市町村や学校などで配付する申請書類を、1月31日（水）（消印有効）までに「みずほ信託銀行浦和支店」へ郵送または直接提出  
〒330・0063 さいたま市浦和区高砂 2-12-10

※給付要件など、詳しくは申請書類をご確認ください。  
◆県防犯・交通安全課  
☎048-830-2955

## 埼玉県の修学支援制度

**奨学金制度（国立・公立・私立共通）**

○埼玉県高等学校等奨学金  
**国公立高等学校に通う方を対象とした支援制度**

○高等学校等就学支援金制度  
○入学生・授業料減免制度  
○奨学のための給付金制度  
◆県財務課  
☎048-822-5670

**私立高等学校に通う方を対象とした支援制度**

○高等学校等就学支援金制度  
○父母負担軽減事業補助制度  
○奨学のための給付金制度  
◆県学事課  
☎048-830-2725

## 事業主の皆様へ 労働保険のお知らせ

労働保険料（労災保険・雇用保険）の第3期分の納期限は1月31日（水）です。納付書は、納期限の10日前頃に該当事業所へ郵送します。  
※詳しくは、厚生労働省または左記ホームページをご覧ください。

◆埼玉労働局労働保険徴収課  
☎048-600-6203

## 道の駅めま

◆施設管理事務所（弥藤吾 720）  
TEL 048-567-1212

	めまばる (レストラン・物産・花)	農産物直売所
電話	048-567-1187	048-588-0090
休館日	1/1(月・祝)~3(水)、10(水)	1/1(月・祝)~5(金)
開設時間	10:00~17:00 (土・日曜日、祝日は、 9:30~17:00)	9:00~17:00

### アグリパーク

フリーマーケット 1/14 (日)・27 (土) 9:00 ~ 雑貨・衣類などのフリーマーケット

### めまばる

ガーデニング講習会 1/20(土)

(予約 ☎048-567-1187)

①10:30~ハンギングバスケット

②14:00~寄せ植え ※順次開始することがあります。

定員 各 20人(先着順) 費用 各 3,000円



## 納期のお知らせ（1月分）

普通徴収（納付書で納めていただく方）

**納期限 1月31日(水)**

- ①市民税・県民税（第4期）
- ②国民健康保険税（第7期）
- ③後期高齢者医療保険料（第7期）
- ④介護保険料（第7期）

※納期限内に納めましょう。  
※市税等の納付は安心・便利・確実な口座振替をご利用ください。

※①・②について、納期限までに納付ができない場合は、必ず納税課までご連絡ください。

問合せ ①・②納税課 ☎内線 259、261  
③保険年金課 ☎内線 278  
④大里広域市町村圏組合介護保険課  
☎048-501-1330

くまがやホームページでは、オンラインによる妊娠・出産・子育ての相談を行っています。(要予約) 詳しくは市ホームページへ。 ☎048-524-1111

**おむつ代の医療費控除**

要介護認定を受けておむつを使用する方が、確定申告で医療費控除を受ける場合、医師が発行する「おむつ使用証明書」が必要です。なお、2年目以降の申告で、次の要件を全て満たす方は、左記で発行する「おむつ使用確認書」を使って申告が可能です。

○要介護認定有効期間が令和5年中にあること

○要介護認定のための主治医意見書で寝たきり状態にあり、尿失禁の発生可能性が確認できること

◆大里広域市町村圏組合介護保険課  
 TEL 048-501-1330

◆大里広域熊谷介護保険事務所（長寿いきがい課内）  
 TEL 内線 217、451

**高齢者の税法上の障害者控除の認定**

65歳以上で6か月以上寝たきりの方などは、身体障害者手帳等の交付を受けていなくても、税法上の障害者控除の対象となることがあります。

この場合、市（福祉事務所）の障害者控除対象者の認定を受ける必要があります。認定基準は市ホームページをご覧ください。

※身体障害者手帳などを既にお持ちの方は、確定申告時に手帳を提示することで、障害者控除を受けることができますので、申請は不要です。

◆長寿いきがい課  
 TEL 内線 217

**もの忘れ検診**

対象 昭和28年4月2日から昭和29年4月1日生まれの方（既に認知症と診断されている方は除く）

とき 3月末まで  
 ところ 指定医療機関

内容 70歳の方を対象に、チェック票に回答することにより、認知機能に低下が見られるかどうかを判断します。（対象年齢の方へは、6月中旬に受診券をお送りしています）

費用 無料

申込み 指定医療機関へ予約  
 ◆長寿いきがい課  
 TEL 内線 451

**特殊詐欺（オレオレ詐欺・還付金詐欺・架空請求詐欺など）にご注意を！**

**令和5年1～11月の市内被害状況（暫定値）  
 被害件数 22 件、被害金額約 5,298 万円**

○市役所や税務署等では、還付金をATMでお返しすることや、ATMへ出向くようお願いする電話をかけることは絶対ありません。

○キャッシュカードを交換する必要があると言い、自宅までカードを取りに来る手口があります。暗証番号は教えず、カードを渡しては絶対いけません。

会話の中で次のような言葉が出たら「それは詐欺！」注意が必要です。

- 現金を代わりの者が取りに行く
- 医療費の還付金がある
- 携帯電話の番号が変わった（または紛失した）
- 会社の書類や現金が入ったかばんを盗まれた
- 株で失敗して負債がある ○示談金が必要
- コンビニエンスストアなどで販売している電子ギフト券の購入が必要 など



**被害に遭わないために**

不審な電話やハガキが届いた時は、慌てずに、必ず家族や熊谷警察署（TEL 048-526-0110）にご相談ください。また、在宅中でも留守番電話に設定するなどして、被害を防止しましょう。

◆安心安全課 TEL 内線 339

**マッチングアプリで知り合った人から投資・副業を勧められたら要注意！**

マッチングアプリなどは、婚活など、真剣な出会いの場としての存在感を高めていますが、詐欺目的の利用者が紛れ込んでいることもあります。

消費者へのアドバイス マッチングアプリなどで知り合った相手の指示での副業や投資はやめましょう。振り込んだお金を取り戻すことは極めて困難です。意に沿わない副業や投資を勧められたらキッパリ断り、連絡を絶ちましょう。



◆消費生活センター（本庁舎 1 階市民相談室内）  
 TEL 048-524-7321(直通)  
 受付時間 月～金曜日 9:30～12:00、13:00～15:30(祝日を除く)

**関東財務局の無料相談をご利用ください**

- 詐欺的な投資勧誘に関する相談  
 TEL 048-613-3952
- 電子マネー詐欺相談(架空請求等)  
 TEL 048-600-1152
- 多重債務相談 TEL 048-600-1113
- 新型コロナウイルスに関する金融相談ダイヤル  
 TEL 048-615-1779

### 道路に水をまかないで!

外気温が0℃より低くなる  
と、ぬれた路面は凍結するお  
それがあります。  
路面凍結による  
事故防止のため、  
道路に水をまか  
ないでください。



◆維持課 TEL 内線541

### 水道管の防寒対策はお早めに!

水道管の凍結などのトラブ  
ル防止のため、次の防寒対策  
をお願いします。また、凍つ  
て水が出ないときは、自然に  
溶けるのを待つか、凍った部  
分にタオルを巻いて、上から  
ぬるま湯をゆつくりとかけて  
ください。

○水道管や蛇  
口に厚手の布  
や保温材を巻  
き、保温材が  
ぬれないよう  
にその上からビニールを隙間  
なく巻く。



○メーターボックスの中に、  
発泡スチロールや使い古しの

布を入れて保温する。(検針  
に支障のない程度)

◆経営課(水道庁舎)  
TEL 048-520-4132

### 水道水の水質検査

対象区域 市内給水区  
内容 市では、市民の皆さん  
に安全な水道水を供給するた  
め、水道法に基づいた水質検  
査を実施しています。結果は、  
全ての給水区域で水質基準に  
適合しており、安心してご利用  
いただけます。なお、水質  
検査は、給水区域ごとに末端  
での水道水(公園などの蛇口)  
で行っています。

※詳しい結果  
は、下記コー  
ドからご確認  
ください。

◆上下水道部水道課  
TEL 048-520-4135



市ホームページ

### 特定建築物の定期報告制度

特定建築物(ホテル・病院  
など)の所有者または管理者  
は、定期的(1~3年ごと)

に建築物、建築設備、防火設  
備と昇降機の維持管理状況の  
調査を資格者に依頼し、その  
結果を市長に報告することを  
建築基準法により義務付けら  
れています。

◆建築審査課(大里庁舎)  
TEL 0493-39-4809

◆(二財)埼玉県建築安全協会  
TEL 048-865-0391

### 住宅の耐震化を応援します

昭和56年5月末までに着工  
した2階建て以下の木造戸建  
住宅(一部店舗などの併用を  
含む)の耐震診断や耐震改修  
に要した費用の一部を補助し  
ます。

※詳しくは、  
下記コード  
からご確認  
ください。

◆建築審査課(大里庁舎)  
TEL 0493-39-4809



市ホームページ

### 110番は「緊急通報の 専用電話」です

110番は、事件・事故に

遭ったときなど、警察官に一  
刻も早く現場に来てほしい場  
合に利用する緊急通報の専用  
電話です。緊急でないときは、  
「#9110」または左記の電  
話番号をご利用ください。

※詳しくは、  
下記コード  
からご確認  
ください。

◆熊谷警察署  
TEL 048-526-0110



埼玉県警察  
ホームページ

### 1月26日は 「文化財防火デー」です

文化財を火災や地震など  
の災害から守るため、この日  
を中心として全国的に文化財  
防火運動を展開し、文化財愛  
護に関する意識の高揚を図り  
ます。文化財を火災から守り、  
後世に残しましょう。

◆消防本部予防課  
TEL 048-501-0118

ところ 曹洞宗萬頂山集福寺  
(下奈良551番地)と付近一  
帯

※当日は消防車がサイレンを  
鳴らし出動します。

◆熊谷消防署  
TEL 048-501-0120

### 第32回自衛消防隊 初期消火訓練指導会

10月27日、熊谷スポーツ文  
化公園で開催し、出場した市  
内16事業所の自衛消防隊から  
次の事業所が入賞しました。

優勝 株式会社プロテリアル  
熊谷事業所A

準優勝 太平洋セメント株式  
会社熊谷工場

第3位 株式会社プロテリア  
ル熊谷事業所B

入賞 能美防災株式会社メヌ  
マ事業所・熊谷市役所B・東  
工業株式会社妻沼事業所

※詳しくは、  
下記コード  
からご確認  
ください。

◆消防本部予防課  
TEL 048-501-0118



市ホームページ

選挙人名簿登録者数163,042人(12月1日定時登録)9月と比較し、男性683人減少、女性58人減少しました。◆選挙管理委員会事務局 TEL 内線397

### (仮称) 第2中央生涯活動センター整備基本設計 住民説明会 (2回目)

令和10年4月にオープンを予定している(仮称)第2中央生涯活動センターについて、新しい施設の概要についての説明会(2回目)を実施します。  
とき 1月27日(土) 14時〜  
ところ 勤労会館大ホール

◆市民活動推進課  
TEL内線 3330

### (仮称) 道の駅「くまがや」整備に関する 市民向け説明会

とき 1月14日(日) 10時〜  
ところ 商工会館2階大ホール

内容 整備・運営候補事業者が決定しましたので、説明会を実施します。  
※詳しくは、下記コードからQRコードを確認ください。



市ホームページ

定員 80人(要予約、先着順)  
申込み 1月12日(金) 12時までに住所、氏名、連絡先をメールまたは電話で下記へ。

TEL内線 5332  
◆東部地域開発推進室

### 森林環境税(国税)が始まります

森林整備等に必要な地方財源を確保する観点から、森林環境税および森林環境譲与税が創設されました。森林環境税は国税ですが、令和6年度から市民税・県民税の均等割と併せて一人年額1000円を賦課徴収します。その税収の全額が森林環境譲与税として市区町村や都道府県に譲与されます。

◆市民税課  
TEL内線 246、247

### 小中学校の入学通知書

4月に小中学校へ入学するお子さんがいるご家庭には、1月末までに入学通知書を送付します。入学式にご持参ください。なお、次の場合には、

左記へご連絡ください。  
○入学通知書が届かないとき  
○国立、県立または私立の小中学校へ入学するとき(入学許可書が必要)  
○病気、その他の理由で入学を遅らせたいとき  
○外国籍の方で市立の小中学校へ入学を希望するとき

◆学校教育課 TEL内線 385

### 市有地の随時募集(先着順)による 売払い

売払予定地 奈良地区  
受付開始日 2月1日(木)  
※詳しくは、市ホームページをご覧ください。

◆施設マネジメント課  
TEL内線 210

### マイナンバーカードを作りませんか

本庁舎や行政センターのほか、次の郵便局でも無料で写真撮影など、マイナンバーカードを作るお手伝いをしています。

※ご希望の郵便局へご連絡の上、お越しください。詳しくは、市ホームページをご覧ください。

郵便局 大里青山、籠原駅前、熊谷久保島、熊谷肥塚、熊谷佐谷田、熊谷奈良、三ヶ尻、妻沼太田、妻沼長井、吉岡

◆市民課 TEL内線 269

### コンビニエンスストアで住民票の写しなどが取得できます

全国のコンビニエンスストアに設置されたマルチコピー機で、マイナンバーカードを利用して住民票の写しや印鑑登録証明書などが取得できます。

※詳しくは、市ホームページをご覧ください。  
◆市民課 TEL内線 269

### インクカートリッジの回収にご協力ください

回収箱設置場所 本庁舎・各行政センター・各市立図書館 ※ブラザー、キャノン、セイ

コーエーエンターテインメント、日本ヒューレット・パッカーの純正インクカートリッジを、各施設の開庁時間にお持ちください。  
環境推進課(江南庁舎)  
TEL 048-536-1549



### プレミアム付きクマPAYの利用はお早め!

プレミアム付きクマPAYの使用期限は、2月29日(木)までです。使用期限を過ぎたプレミアム付きクマPAYは購入した分も含めてすべて無効となり使用できません。また、現金への払い戻しはできません。ご注意ください。

◆商業観光課 TEL内線 499







### 第16回 消防音楽隊 定期演奏会

とき 2月10日(土) 14時開演 (13時15分開場)

ところ 江南総合文化会館ピピア

内容 おなじみのポップスやアニメソング、映画音楽などの演奏や楽しい企画

定員 800人

※2月4日(日) 9時から、消防本部、市内各消防署・分署にてチケットを無料配布します。チケットがない方は、入場できません。

#### ◆消防総務課

TEL 048-501-0119



毎月第3金曜日は「少年を非行から守る日」です。

### 幼年消防クラブ 「消防車両絵画展」

幼年消防クラブの年長児が描いた消防車両の絵画を展示します。

とき	ところ
1/25(木) ~ 2/7(水)	アズ熊谷 4階 特設会場 (エスカレーター付近)
2/15(木) ~ 27(火)	妻沼展示館 大展示室
2/29(木) ~ 3/7(木)	ニッソーモール 1階イベント広場

※初日は10時から、その他の日は各施設とも開館時間内にお越しください。

#### ◆消防本部予防課

TEL 048-501-0118

### 妻沼聖天山節分会

とき 2月3日(土) 11時~14時、17時~ (時間は前後する場合があります)

ところ 妻沼聖天山境内

内容 福男・福女による福まき(豆まき)

◆(一社) 熊谷市観光協会  
TEL 048-594-6677

### だるま市

①熊谷初市(だるま市) 祭

とき 1月21日(日) 10時~16時

ところ 星川お祭り広場

#### ◆熊谷商工会議所

TEL 048-521-4600

#### ②東漸寺馬頭観音祭

(だるま・絵馬市)

とき 1月21日(日) 10時~15時

ところ 東漸寺(石原334)

◆東漸寺

TEL 048-521-3352



### 子育てサロンえがお

#### アグリメイト

#### 親子のふれあい広場

対象 0歳~3歳児と保護者  
とき 1月19日(金) 10時~11時30分

ところ 農業活性化センター「アグリメイト」

内容 豆まき

※費用無料、申込不要  
◆ごども課 TEL 内線552

### 熊谷市青少年健全育成・児童虐待防止講演会

とき 2月15日(木) 14時30分開演 (開場13時30分)

ところ 妻沼中央公民館大ホール

演題 「不登校・ひきこもりとどう向き合うか」

講師 鎌倉賢哉氏(NPO法人越谷らるる理事長)

※申込不要

◆ごども課 TEL 内線255

### 空き家所有者向け相談会

対象 市内にある空き家を所有している方

とき 2月17日(土)、18日(日) 13時30分

ところ 商工会館大ホール

内容 空き家の処分、管理、相続などの所有者の悩みを解決するため、法律、登記、建築、不動産などの各専門家に よる相談会を開催します。

定員 各日12組(先着順)

相談時間 1組30分程度(要予約)

申込み 1月15日(月)~2月2日(金)に電話で下記へ。

(9時~17時)  
◆安心安全課

TEL 内線332

### 冬のホタル里山体験

とき 1月14日(日) 9時~11時

ところ 江南総合文化会館ピピア第四駐車場(集合は江南文化財センター前)

内容 シイタケ原木・キャンプ用薪づくりなど

定員 20世帯(親子で参加先着順)

費用 1世帯1000円(保険料含む)

持ち物 軍手・飲み物・作業しやすい服装

申込み 1月7日(日)からメールで左記へ。

◆熊谷市ホタルを保護する会事務所(小柴)

【Eメール】kuma\_notaru【アドレス】yahoo.co.jp

【マーク】yahoo.co.jp



◆ごども課 TEL 内線255

### 高速バスで伊香保温泉・草津温泉へ行こう！

1月中旬より、熊谷駅から伊香保温泉・草津温泉への高速バスが運行します。



◆秩父鉄道観光バス株式会社  
TEL 048-524-6617

### 介護者サロン熊谷ほっとたいむ

とき 1月13日(土) 10時〜15時(13時より恒例新春認知症創作落語鑑賞会を行います)

◆費用無料、申込不要  
◆事務局(山下)  
TEL 090-5991-4735

### 熊谷市国際交流協会 外国人とおしゃべり!

①英語でおしゃべり

とき 3月2日(土) 10時〜11時30分

ところ 商工会館大ホール

②中国語でおしゃべり

とき 3月9日(土) 10時〜11時30分

ところ 緑化センター

①・②共通

対象 市内・近隣に在住・在勤・在学の中学生以上の方

定員 30人(抽選)

費用 500円(協会員でない方は要入会で別途年会費1000円)

申込み 協会ホームページから、またはハガキ(1人1通1講座)に講座名・郵便番号・住所・氏名・年齢・電話番号を明記し、①は2月16日(金)

(必着)、②は2月26日(月)必着)までに左記へ。  
◆広報広聴課 TEL内線 220

### 別府沼公園自然観察会

とき 1月13日(土) 9時〜11時(小雨決行)

ところ 別府沼公園(別府小学校北側駐車場集合)

内容 キタミソウとカモの観察会

講師 別府沼を考える会

費用 無料

申込み 1月12日(金)までに電話で左記へ。

◆公園緑地課

TEL 0493-394806

### エコ・パークボランティア「野草広場の火入れ」

対象 高校生以上

とき 1月18日(木) 9時〜11時30分(状況により延期)

ところ 荒川大麻生公園(自由広場駐車場に集合)

費用 無料

持ち物 飲物、帽子、タオル、長袖・長ズボン、防寒着、軍手

申込み 1月17日(水)まで

※当日参加可  
◆(公財)埼玉県生態系保護協会

TEL 048-645-0570

### 塩分測定会〜塩分チャレンジ〜ご家庭の汁物を測ってみよう

とき 1月23日(火) 9時〜12時、13時〜15時

ところ 熊谷保健センター

持ち物 汁物(蓋のある容器に入れてきてください)

※費用無料、申込不要  
◆熊谷保健センター

TEL 048-526-5737

### 第2回子育て応援団講演会

対象 3回のうち2回以上参

加できる方(景品あり)  
演題 ①2月6日(火) 10時〜11時30分 子供の貧困と子供の居場所について

②2月20日(火) 10時〜11時30分 アウェイ育児について

③2月27日(火) 10時〜12時 地域子育て支援拠点見学

ところ ①②くまびあ 創作ルーム304、③未定

定員 30人

申込み 2月1日(木)までに電話で左記へ。

◆こども課 TEL内線 552



### 上級救命講習(eラーニング)

対象 市内在住・在勤・在学中の中学生以上の方

とき 2月17日(土) 8時30分〜15時

ところ 消防本部3階講堂

内容 心肺蘇生法とAEDの使い方など

定員 30人(先着順)

費用 無料(昼食は持参)

申込み 1月17日(水)から電話で下記に仮予約後、市内の消防署・分署で申請(平日

9時〜17時、FAX・Eメールは不可)



消防庁ホームページ

※講習前に下記コードから一般市民向け応急手当WEB講習一の上級救命講習編を受講し、講習当日に「受講証明書」を提示してください。  
◆消防本部警防課  
TEL 048-501-0117

### 熊谷市国際交流協会 世界の文化を知ろう!(タイ編)

対象 市内・近隣に在住・在勤・在学の方

とき 3月17日(日) 10時〜13時

ところ スポーツ文化村「くまびあ」料理講習室

定員 25人(抽選)

費用 1000円(協会員でない方は2000円)

申込み 協会ホームページから、またはハガキ(1人1通1講座)に講座名・郵便番号・住所・氏名(ふりがな)・年齢・電話番号を明記し、3月1日(金)(必着)までに左記へ。

◆広報広聴課 TEL内線 220

妻沼庁舎・妻沼行政センター TEL 360-0292 弥藤吾 2450 TEL 048-588-1321  
江南庁舎・江南行政センター TEL 360-0192 江南中央 1-1 TEL 048-536-1521

**手作り味噌教室**  
**対象** 市内在住または在勤で、全日程参加できる方

とき	内容
2/6(火) 10:00~11:00	麹作り(洗米)
7(水) 13:00~16:00	米を蒸す(盛り込み)
8(木) 10:00~10:30 15:00~16:00	麹作り(切り替えし2回)、大豆洗い
9(金) 9:00~13:00	大豆を煮てミンチにする、樽詰め

**ところ** 農業活性化センター「アグリメイト」  
**定員** 12人(抽選)  
**費用** 1100円  
**申込み** 往復ハガキに教室名・郵便番号・住所・氏名・電話番号を明記し、1月17日(水)(必着)までに左記へ。(1人1通)  
**TEL** 048-588-9987 ◆農業政策課(妻沼庁舎)

**第58回熊谷地区労働商工セミナー**

**とき** 2月7日(水) 14時~(講演時間90分)  
**ところ** 商工会館大ホール  
**テーマ** 「税理士社長の経営奮闘記 エンタメ経営で生き残り!」地域に密着し、情報発信していく企業とは」  
**講師** 竹本勝紀氏(銚子電気鉄道(株)代表取締役、税理士)  
**定員** 100人(先着順)  
**費用** 無料  
**申込み** 1月15日(月)~2月5日(月)までに、下記コードから電子申請または電話で左記へ。  
**TEL** 内線 477 ◆企業活動支援課



**男性セミナー「親子サッカー教室」**  
**対象** 市内在住の小学生と保護者  
**とき** 2月23日(金・祝) 10時~12時  
**ところ** 熊谷さくら運動公園

陸上競技場(兼サッカー場)  
**講師** ちふれ A S エルフェン 埼玉のスクールコーチ  
**定員** 20組40人(抽選)  
**費用** 無料  
**申込み** 1月24日(水)までに下記コードから電子申請または電話・FAX(連絡先を明記)で左記へ。  
**TEL** 048-599-0011 ◆男女共同参画室  
**FAX** 048-599-0012



**ネーミングライツパートナー募集施設** 熊谷さくら運動公園野球場  
**応募期間** 1月4日(木)~31日(水)  
**契約期間** 令和6年4月1日~令和9年3月31日  
**ネーミングライツ料** 年額100万円以上(税抜き)  
 ※詳しくは、市ホームページまたは左記へお問い合わせください。  
**TEL** 0493-39-4806 ◆公園緑地課

**募集**

**「熊谷市障がい者支援計画(案)」への意見**

**公表方法** 障害福祉課(本庁舎1階)、情報公開コーナー(本庁舎7階)、各行政センター福祉担当係、市ホームページ  
**募集期間** 1月24日(水)~2月9日(金)  
**提出方法** 市ホームページまたは公表窓口(設置の意見提出用紙に必要事項を明記の上、郵送、FAX、持参、電子申請のいずれかの方法で左記へ。)



※匿名や電話によるご意見はお受けできません。  
**意見の取扱い**  
 ○計画策定の検討資料とします。  
 ○取りまとめの上、市の考え方と併せて市ホームページで公表します。  
**TEL** 048-524-8790 ◆障害福祉課 **TEL** 内線 288

**「第2次熊谷市男女共同参画推進計画改訂版(案)」への意見**

**公表方法** 男女共同参画室(ティアラ21 4階)、情報公開コーナー(本庁舎7階)、各行政センター地域振興係、市ホームページ  
**募集期間** 1月24日(水)まで  
**提出方法** 市ホームページまたは公表窓口(設置の意見提出用紙に必要事項を明記の上、郵送、FAX、持参、電子申請のいずれかの方法で左記へ。)



※匿名や電話によるご意見はお受けできません。  
**意見の取扱い**  
 ○計画の見直し(検討資料)とします。  
 ○取りまとめの上、市の考え方と併せて市ホームページで公表します。  
 ○個別の回答は行いません。  
**TEL** 048-599-0011 ◆男女共同参画室  
**FAX** 048-599-0012

「第4次熊谷市地域福祉計画・熊谷市地域福祉活動計画(案)」への意見

**公表方法** 福祉総務課(本庁舎2階)、情報公開コーナー(本庁舎1階)、各行政センター福祉担当係、市ホームページ

**募集期間** 1月24日(水)～2月9日(金)

**提出方法** 市ホームページまたは公表窓口を設置の意見提出用紙に必要事項を明記の上、郵送、FAX、持参、電子申請のいずれかの方法で左記へ。  
 ※匿名や電話によるご意見はお受けできません。

**意見の取扱い**

○計画策定の検討資料とします。  
 ○取りまとめの上、市の考え方と併せて市ホームページで公表します。

○個別の回答は行いません。

◆福祉総務課 ☎内線507

FAX 048-525-7718



「熊谷市高齢社会対策基本計画(案)」への意見

**公表方法** 長寿いきがい課(本庁舎1階)、情報公開コーナー(本庁舎7階)、各行政センター福祉担当係、市ホームページ

**募集期間** 1月24日(水)～2月9日(金)

**提出方法** 市ホームページまたは公表窓口を設置の意見提出用紙に必要事項を明記の上、郵送、FAX、持参、電子申請のいずれかの方法で左記へ。  
 ※匿名や電話によるご意見はお受けできません。

**意見の取扱い**

○計画策定の検討資料とします。  
 ○取りまとめの上、市の考え方と併せて市ホームページで公表します。

○個別の回答は行いません。

◆長寿いきがい課 ☎内線272

FAX 048-524-8790



「第2次熊谷市環境基本計画(改訂版)(案)及び別冊資料編(案)」への意見

**公表方法** 環境政策課(江南行政センター2階)、情報公開コーナー(本庁舎7階)、各行政センター地域振興係、市ホームページ

**募集期間** 1月22日(月)まで

**提出方法** 市ホームページまたは公表窓口を設置の意見提出用紙に必要事項を明記の上、郵送、FAX、持参、電子申請のいずれかの方法で左記へ提出。  
 ※匿名や電話によるご意見はお受けできません。

**意見の取扱い**

○計画の見直しの検討資料とします。  
 ○取りまとめの上、市の考え方と併せて市ホームページで公表します。

○個別の回答は行いません。

◆環境政策課 ☎048-536-1547

FAX 048-536-2009

「第2次熊谷市一般廃棄物(ごみ)処理基本計画後期基本計画(熊谷市食品ロス削減推進計画)(案)」への意見

**公表方法** 環境推進課(江南行政センター2階)、情報公開コーナー(本庁舎7階)、各行政センター地域振興係、市ホームページ

**募集期間** 1月22日(月)まで

**提出方法** 市ホームページまたは公表窓口を設置の意見提出用紙に必要事項を明記の上、郵送、FAX、持参、電子申請のいずれかの方法で左記へ提出。  
 ※匿名や電話によるご意見はお受けできません。

**意見の取扱い**

○計画の見直しの検討資料とします。  
 ○取りまとめの上、市の考え方と併せて市ホームページで公表します。

○個別の回答は行いません。

◆環境推進課 ☎048-536-1556

FAX 048-536-2009

「大里広域市町村圏組合第9期介護保険事業計画(案)」への意見

**公表方法** 大里広域市町村圏組合介護保険課、大里広域市町村圏組合ホームページ

**募集期間** 1月19日(金)まで

**提出方法** 左記ホームページまたは公表窓口を設置の意見提出用紙に必要事項を明記の上、郵送、FAX、持参、メールのいずれかの方法で左記へ。  
 ※匿名や電話によるご意見はお受けできません。

**◆大里広域市町村圏組合介護保険課**

☎048-501-1330

FAX 048-527-1234

メール kaigo03@attm-k.jp

osato-k.jp

会計年度任用職員(一般事務および一般事務(障害者対象))

採用時期 原則4月～

勤務時間 週25時間～週29時間

勤務場所 本庁舎または市内

の市有施設  
職務 一般事務および相談用  
務

募集人数 若干名(一般事務)、  
若十名(障害者対象)  
報酬 市の規定による

選考方法 面接(申込者多数  
の場合は書類選考の上、面接)  
申込み

左記で配  
布の申込  
書などに  
必要事項  
を明記し、  
1月12日  
(金) 1  
24日(水)に左記へ直接持参  
または郵送



◆職員課 ☎内線236

### 会計年度任用職員 (児童館・児童クラブ 嘱託職員)

採用時期 4月予定  
勤務場所 市内児童館または  
児童クラブ

募集人員 10人程度  
申込期間 1月31日(水)ま  
で

※詳しくは市ホームページま

たは下記コー  
ドからご確認  
ください。



市ホームページ

◆保育課 ☎内線301

### 会計年度任用職員 (学校業務嘱託)

採用時期 原則4月  
勤務時間 週35時間(1日7  
時間で週5日勤務)

勤務場所 市内の小中学校  
募集人数 3人程度  
報酬 月額18万8296円  
(職歴などにより異なる、期末  
手当と交通費は別途支給)

申込み 市ホームページまた  
は左記で配布の募集要項をご  
覧ください。

◆教育総務課 ☎内線381

### 会計年度任用職員 (公民館事務嘱託)

採用時期 原則4月  
勤務時間 週29時間(1日約  
7時間で週4日勤務)

勤務場所 市内の公民館  
募集人数 5人程度  
報酬 月額15万6017円

(職歴などにより異なる、期  
末手当と交通費は別途支給)  
申込み 市ホームページまた  
は左記で配布の募集要項をご  
覧ください。  
◆中央公民館  
☎0485230895

### 熊谷市勤労者スポーツ 大会(卓球の部)

対象 市内在住の勤労者もし  
くは市内在勤の方またはその  
家族(生徒・学生は除く)  
とき 3月3日(日)  
ところ 市民体育館

種目【団体戦】男女とも1  
チーム4~6人、【個人戦】  
一般一部(経験者)、一般二  
部(一部以外の初心者)、シ  
ニア(40歳以上)、ベテラン  
(55歳以上)

費用 1人1種目300円  
受付期間 1月24日(水)~  
30日(火)  
※詳しくは  
下記コード  
からご確認  
いただくか、左記で配布する  
申込書をご覧ください。



市ホームページ

◆企業活動支援課  
☎内線477

### 農業委員・ 農地利用最適化推進委員

募集人数・任期 ①農業委員  
19人(任期:令和6年9月1  
日~令和9年8月31日)、②  
農地利用最適化推進委員28人  
(任期:委嘱の日~令和9年  
8月31日)

応募方法 応募用紙に記入の  
上、2月1日(木)~3月8  
日(金)までに左記へ。

※詳しくは  
下記コード  
からご確認  
ください。  
◆農業委員会事務局(妻沼庁  
舎)  
☎0485015501  
(直通)



市ホームページ

### 試験

### 熊谷市手話通訳派遣事業 登録手話通訳者選考試験

とき 2月18日(日)  
ところ コミュニティセン  
ター

費用 無料  
申込み 1月4日(木)~19  
日(金)に左記で配布の申込

書を左記へ直接持参または郵  
送(当日消印有効)  
※申込書は、市ホームページ  
からダウンロードできます。

◆障害福祉課 ☎内線287  
☎0485248790

### スポーツ

### 市民スキー講習会

対象 市内在住・在勤・在学  
の16歳以上の方  
ところ みなかみほうだいき  
スキー場

とき 2月10日(土)~11日  
(日・祝)

指導者 全日本スキー連盟公  
認指導者  
定員 20人(先着順)  
費用 2万円(宿泊代、保険  
料など)(リ  
フト代、昼食  
代は自己負  
担)

申込み 1月  
11日(木)から  
参加費を添えて市スポーツ協  
会(市民体育館内)へ。



◆熊谷市スキー連盟(岡田)  
☎09093018119

☎ 子どもの電話相談

◆こども課 TEL 内線 255

●子育て・青少年に関する悩みごと、児童虐待

- 子どもあんしんダイヤル ☎ 048-527-2700
- 心理カウンセラー(臨床心理士)による相談日は、1/26(金)、2/16(金)9:00~16:00(要予約) ☎ 内線 585、463
- 熊谷児童相談所(県) ☎ 048-521-4152
- 児童相談所虐待対応ダイヤル ☎ 189 (24時間受付)

●教育上の悩みや不安(総合教育相談、発達相談など)

- 教育研究所 ☎ 内線 551

●不登校に関する悩みごと

- さくら教室電話相談 ☎ 048-523-1570 (直通)



●非行など、少年問題に関する心理面の相談

- 埼玉県警察少年サポートセンター ☎ 048-865-4152 (保護者など用) ☎ 048-861-1152 (少年用)
- いま、いじめで悩んでいる君へ ●教育110番 ☎ 048-525-7830 (直通)
- 子どもの権利に関わる問題(いじめ、体罰など) ●子どもスマイルネット ☎ 048-822-7007 (祝日・年末年始を除く 10:30~18:00)
- 子育て世代包括支援センター「くまっころーむ」 ☎ 048-523-1066 (土曜開庁日は ☎ 048-524-1111) 受付時間 月~土曜日 8:30~17:15 (祝日、休日、年末年始を除く)



各種相談

※「市民相談室の無料相談」は、2月号でお知らせします。

相談名(相談員)	とき	ところ	問合せ
特設人権相談(人権擁護委員)	2/8(木)、3/7(木) 10:00~15:00	商工会館	人権政策課 ☎ 内線 356
国の常設人権相談(人権擁護委員)	毎週水曜日(祝日除く) 9:00~16:00	さいたま地方法務局熊谷支局	さいたま地方法務局熊谷支局 ☎ 048-524-8805
生活相談(生活相談員・市職員)	月~金曜日(祝日除く) 9:00~16:00【予約制】	各集会所、春日文化センター、市役所本庁舎	人権政策課 ☎ 内線 262
認知症介護相談(認知症地域支援推進員)	第4木曜日(祝日の場合は前日) 14:00~16:00	長寿いきがい課前相談室(本庁舎1階)	長寿いきがい課 ☎ 内線 217、451
成年後見制度相談(NPO法人市民後見センター)	1/11(木)・25(木)、2/8(木)・22(木) 13:00~16:00	コミュニティセンター(本町1-9-1)	熊谷市社会福祉協議会熊谷支所 ☎ 048-521-2735
DV[配偶者等からの暴力]相談(電話・面接)	月~金曜日、第1・第3土曜日(祝日を除く)9:00~17:15	男女共同参画推進センター「ハートピア」相談室(ティアラ214階)	男女共同参画推進センター「ハートピア」 ☎ 048-599-0015
DV[配偶者等からの暴力]相談(弁護士)	2/28(水)10:00~11:30【予約制】※次回は4月		
DV[配偶者等からの暴力]相談(保健師)	1/10(水)・17(水)、2/7(水)・14(水) 13:30~15:30【予約制】		
DV[配偶者等からの暴力]相談(臨床心理士)	1/26(金)、2/16(金) 9:00~16:00【予約制】	こども課(本庁舎4階)	
県の法律相談	第3水曜日(祝日除く) 13:00~16:00【予約制】	県 熊谷地方庁舎1階	県民相談総合センター ☎ 048-830-7830
県の消費生活相談	月~土曜日(祝日除く) 9:00~16:00	消費生活支援センター熊谷(県 熊谷地方庁舎3階)	県消費生活支援センター熊谷 ☎ 048-524-0999
		消費生活支援センター川口	県消費生活支援センター川口 ☎ 048-261-0999
県の交通事故相談	月~金曜日(祝日除く) 9:00~12:00、13:00~16:30	交通事故相談所(埼玉県庁第2庁舎1階)	埼玉県交通事故相談所 ☎ 048-830-2963
県の労働相談(電話・面接)(労働相談員)	月~金曜日(祝日除く) 9:00~17:00 ※受付は、電話相談16:30まで、面接相談16:00まで	埼玉県労働相談センター(埼玉県庁第2庁舎1階)	埼玉県労働相談センター ☎ 048-830-4522
県の特別労働相談(弁護士)	毎週金曜日(祝日除く) ①13:00~、②14:00~【予約制】		
県のメンタルヘルス相談(産業カウンセラー)	月~木曜日(祝日除く) ①10:00~、②14:00~【予約制】		
国の40代までの自立就労相談(キャリアコンサルタント等)	第4水曜日(祝日除く) 10:00~17:00【予約制】	ネット21熊谷(筑波1-146つくばねビル1階)	深谷若者サポートステーション ☎ 048-577-4727

健康・栄養相談とき月(金)祝日を除く9時~16時(予約制)ところ熊谷保健センター 申込み電話で下記へ ◆熊谷保健センター TEL 048-526-5737

いきいき元気  
**みんなの健康**  
HEALTH

**健康づくり課** (熊谷保健センター内) TEL 048-528-0601  
〒360-0014 箱田 1-2-39  
**熊谷保健センター** (成人保健事業) TEL 048-526-5737  
FAX 048-526-5933  
〒360-0014 箱田 1-2-39  
**母子健康センター** (母子保健事業) TEL 048-525-2722  
〒360-0812 大原 1-5-36  
**妻沼保健センター** (相談日(月・金曜日)) TEL 048-588-1516  
〒360-0292 弥藤吾 2441-1

11月の健康・いきいきもちり相談

とき 1月10日(水)・17日(水)・31日(水)、2月7日(水)・21日(水) ①13時30分、②14時30分

ところ 熊谷保健センター  
相談員 臨床心理士、保健師  
費用 無料  
申込み 電話で左記へ。(要予約)

◆熊谷保健センター

サバイバー茶話会 とき 2月10日(土)10時30分～14時30分 ※費用無料、申込不要 ◆NPO法人くまがやピンクリボンの会

カラダ測定会

対象 市民の方  
とき 2月14日(水) ①14時、②15時

内容 体組成計による体重・体脂肪などの測定、血圧の測定、体力測定  
定員 各10人(先着順)  
ところ 熊谷保健センター  
費用 無料  
申込み 1月10日(水) から電話で左記へ。(要予約)

◆熊谷保健センター

乳・子宮頸がん検診  
無料クーポン券の使用  
期限が迫っています!

がん検診無料クーポン券の有効期間は、2月末日までです。未受診の方は、早めに医療機関にご予約ください。  
※クーポン券を紛失した方は、左記へご連絡ください。

◆熊谷保健センター

低所得妊婦初回産科  
受診料を助成します

対象 低所得の妊婦の方  
内容 令和5年4月1日以降、

妊娠判定を受けるための初回産科受診料の一部の助成を開始しました。  
※詳しくは、市ホームページをご覧ください。



市ホームページ

◆母子健康センター

高齢者などのインフルエンザ  
予防接種はお済みですか?

インフルエンザの発病などを防止するため、高齢者などを対象に予防接種を行っています。  
接種期限 1月31日(水)まで  
※詳しくは、市報11月号20ページをご覧ください。

◆母子健康センター

県看護協会からのお知らせ

埼玉県ナースセンター

対象 ①仕事を探す看護職、②看護職を募集する求人施設  
内容 埼玉県看護協会が運営する「看護職の無料職業紹介所」です。業務経験のある看護

護師が相談員として在籍、看護職を対象とした技術講習会も開催しています。  
費用 無料

『とどけるん』  
看護師などの届出制度

内容 保健師・助産師・看護師・准看護師の免許をお持ちで、働いていない方は「埼玉県ナースセンター」へ届け出てください。(努力義務)

届出方法 届出支援システム「とどけるん」にアクセスし、必要事項を入力または県ナースセンターへ連絡  
◆(公社) 県看護協会  
TEL 048-620-7337 (平日9時～16時)

1～2月は「私たちの献血  
キャンペーン」を実施します

「その一歩が、だれかの一生になる。はたちの献血」  
はたちを迎える若者を中心に献血を呼び掛けています。

◆健康づくり課

TEL 048-528-0601



広告

いつでも  
ご相談ください

**相続**

事業承継税制

優しいアドバイス  
線密な申告書を作成  
・相続税専門税理士

提携士業が  
バックアップします  
・司法書士(登記)  
・行政書士・FP

じっくり話ができます  
相談ルームあります

税理士法人 前嶋事務所



税理士法人 前嶋事務所

Tel 048(526)0811

〈電話受付〉 濱館あるいは岩崎

〒360-0018 熊谷市中央1-218(駐車場あります)

司法書士 まえじま法務事務所  
行政書士 まえじま法務事務所  
〒362-0034 上尾市愛宕 2-6-10-304  
TEL 048(788)2216



## 新型コロナワクチン接種についてお知らせします

### 熊谷市予約サイトと熊谷市ワクチン接種コールセンターの終了について

熊谷市予約サイトと熊谷市ワクチン接種コールセンターは、12月で終了しました。

1月からは、接種を行う個別の医療機関で予約を受け付けます。実施医療機関や予約方法は、市ホームページをご確認ください。

接種券の再発行などの各種お問合せは、下記の窓口でお受けします。

#### ◆熊谷市新型コロナウイルスワクチン接種対策チーム

☎048-577-8820 (土・日曜日、祝日を除く、8:30～17:15)

聴覚障害の方向け ☎048-528-0603

ワクチン接種に関する情報は  
こちらから



市ホームページ



### 引き続き基本的な感染症予防対策をお願いします！

寒い時期ですが、手洗いや換気を心掛けましょう。換気は暖房を入れて部屋を暖めてから30分に1回、3～4分程度を目安に対角線上の2か所の窓を開けると効果的です。



また、日々の健康状態を把握し、少しでも体調に異変を感じたら、無理をせず体を休めましょう。日持ちのする食料や検査キット（医療用）などを事前に購入しておきましょう。

◆健康づくり課 ☎048-528-0601



### 母子保健事業

◆母子健康センター ☎048-525-2722

事業	対象者など	とき	時間	ところ
ママパパ教室 (平日)  	市民の方で初妊婦と夫を対象に、妊娠中および出産・育児についての準備講座で、1コース3日間です。 定員 25組(先着順) 持ち物 母子健康手帳、筆記用具、飲物 申込み 電話で母子健康センターへ。	2/1(木)	受付 12:40～	母子健康センター
		9(金)	講義 13:00～	
		15(木)	16:00ごろ	
ママパパ教室 (土曜)  	市民の方で初妊婦と夫を対象とした、育児についての準備講座です。(平日コースに参加できない方) 内容 授乳の仕方、抱き方、おむつ替え、沐浴など 定員 20組(先着順) 持ち物 母子健康手帳、筆記用具、飲物 申込み 電話で母子健康センターへ。	2/17(土)	受付 12:40～  講義 13:00～ 16:00ごろ	母子健康センター

乳児健診、1歳6か月児健診、3歳児健診の対象者には案内通知を送付します。

※詳しくは右記コードからご確認ください。



市ホームページ

## リフォーム・増改築・外壁塗装なら夢空館！

地元で施工件数18,596件突破！地元密着企業だから出来ることがあります。夢空館は安心とやすらぎ空間をお届けします！

見積無料！相見積り大歓迎！

万全のアフターサービス！

経験豊富な有資格者！

定休日：毎週水曜 木曜  
休業日：GW・夏季休暇・年末年始休暇

Re form 夢 空 館

redesign for your home

〒360-0015 埼玉県熊谷市肥塚730-2



#### 【イベント開催情報】

1月6日(土)～8日(月・祝)の3日間

会場:LIXIL 熊谷ショールーム

- 増改築・間取りの変更
- 水まわりのリフォーム
- 屋根・外壁のリフォーム
- 内装のリフォーム
- 耐震リフォーム
- 二世帯住宅化リフォーム

夢空館ショールームへようこそ！



お問い合わせは

駐車場完備

0120-52-0044





健康管理のため計画的に「がん検診・歯科検診等」を受けましょう。

がん検診などを希望される方は、事前に熊谷保健センターへ受診券をお申し込みください。

令和3年度・4年度に受診した方や指定年齢の方には、5月末以降に順次、受診券などをお送りしていますので、申込みは不要です。

※詳しくは、右記コードをご覧ください。

◆熊谷保健センター ☎048-526-5737



市ホームページ



Shared Decision Making

(シェアード・ディジジョン・メイキング：共同意思決定)

私たちの生活は意思決定の連続です。洋服・食事・移動手段など日常のささいな選択であれば直感で時間はかからずに決めることができますが、これが、命に関わる重大な病気だったらどうでしょうか？そんな時に知っておきたいのがShared Decision Making（シェアード・ディジジョン・メイキング：共同意思決定、以下SDMと略）です。SDMは「医療者と患者が医療やケアについて協働で意思決定するプロセス」と定義され、**対話を通じて情報・目標・責任（役割）を共有し、信頼関係を築くことがポイント**です。「（腹に）お・ち・た・か」という4つのキーワードで覚えておくと便利です。

- お オプション 選べる選択肢が全てそろっているか確認する
- ち 長所 各選択肢の長所を知る
- た 短所 各選択肢の短所を知る
- か 価値観 各選択肢の長所と短所を比較して優先順位をつけ、自分にとって何が重要かを明確にする

※「聖路加国際大学大学院中山和弘教授 ヘルスリテラシー健康を決める力」より抜粋

SDMの実践により患者満足度が上がることが研究でわかっており、医療者も患者さんも確実な答えがわからない状況、例えば、ある病気に対して手術・

薬物療法・放射線療法など複数の選択肢がある場合などで特に有効です。しかし、SDMは従来の医療者主導の意思決定と比べて、時間がかかる・情報過多になる・ときに意見の不一致が起こることがあり、また、患者さんの心理状態によっては大きな負担を強いる場合もあるため、慎重に進めることが大切です。



SDMでは、「治療しない」「選択しない」など医療者・患者さん共に想定しない結論になることがあります。しかし、双方が納得できて目指す目標が定まっていれば問題ありません。そのため、より自分らしい選択をするためにも「仕事と両立したい」「苦痛は避けたい」など普段から大切にすること（価値観）をよく考えて、できれば家族など信頼できる人と共有しておくといいです。また、すぐに意思決定できない時や判断に迷う時は医師だけでなく、看護師や薬剤師・ケアマネジャーなどのサポートも活用し、時間をかけて様々な視点で検討することも有効です。

病気になっても豊かで自分らしく幸せな人生を過ごせるようSDMを上手に活用してみてください。

熊谷市医師会 大塚 貴博



解説動画

休日診療 1月1日・2日・3日・7日・8日・14日・21日・28日  
 診療日 2月4日・11日・12日・18日・23日・25日

◎内科・小児科 ☎048-525-2720  
 受付時間 9:00～11:00、13:00～15:00  
 診療時間 9:00～12:00、13:00～16:00

◎歯科 ☎048-525-2721  
 受付時間 9:00～11:00  
 診療時間 9:00～12:00

夜間診療 (毎日) ◎内科・小児科 ☎048-525-2720  
 受付時間 19:00～21:30  
 診療時間 19:30～22:00

熊谷市休日・夜間  
 急患診療所  
 (母子健康センターに併設)  
 大原1-5-36



熊谷市医師会、熊谷市歯科医師会の医師が交替で、主に内科的疾患と歯科の比較的軽症な方の診療を行っています。  
 ※感染予防のため、受診前には必ず電話連絡をお願いします。

熊谷市休日・夜間急患診療所

母子健康手帳の交付場所は、本庁舎6階くまごころセンター ☎048-523-0666と母子健康センター内くまごころセンター ☎048-527-8600

## 大里図書館

〒369-0101  
津田1-1

TEL 0493-36-1126 FAX 0493-39-0066

開館時間 火～金曜日 9:00～19:00  
土・日曜日、祝日 9:00～17:00

1月の休館日 毎週月曜日(8日は除く)、1日(月・祝)～4日(木)・9日(火)・12日(金)

2月の休館日 毎週月曜日(12日は除く)、2日(金)・13日(火)

## おはなし会

対象 4歳～小学生

とき 1月20日(土) 11:00～11:30

ところ 大里生涯学習センター 集会室

※申込不要

## 江南図書館

〒360-0107  
千代325-1

TEL 048-536-6303 FAX 048-536-6377

開館時間 月、水～金曜日 9:00～19:00  
土・日曜日、祝日 9:00～17:00

1月の休館日 毎週火曜日、1日(月・祝)～4日(木)・10日(水)～12日(金)

2月の休館日 毎週火曜日、2日(金)

## ちいさいこのおはなし会

対象 乳幼児と保護者

とき 1月13日(土)・27日(土)

11:00～11:30

ところ おはなし室

※申込不要

## 中央公民館

〒360-0047  
仲町 19

TEL 048-523-0895 FAX 048-523-0896

開館時間 9:00～22:00

講座などの申込方法 電話(土・日曜日、祝日を除く、8:30～17:15)またはハガキ(※)で中央公民館へ。抽選の場合は締切日の翌日 10:00 から展示ホールで公開抽選を行います。

※ハガキには、住所・氏名(フリガナ)・電話番号・講座名を明記

「デジタル活用支援推進事業」  
スマートフォン活用講座

対象 市内在住または在勤の方

ところ 2の1室

定員 各8人(先着順)

講師 コネクシオ株式会社

費用 無料

申込み 1月22日(月) 8:30から

電話で受付

※スマートフォンは各自で持参



とき・時間	内容
2/16(金) 13:30～ 15:30	①マイナンバーカードの申請方法 ②健康保険証利用登録・公金受取口座登録
2/20(火) 9:30～ 11:30	①SNS・コミュニケーションアプリの利用方法 ②全国版救急受診アプリ[Q助]の利用方法

## チェアーエクササイズ

対象 市内在住または在勤の方

とき 2月21日～3月6日の水曜日(全3回) 10:00～11:30

ところ 大ホール

内容 椅子を使った筋力アップ体操

講師 谷中照世氏(運動実践指導者)

定員 20人(抽選)

費用 無料

申込期限 1月29日(月)

楽しい手仕事「パッチワーク」  
スマホポシェット作りに挑戦!

対象 市内在住または在勤で全4回出席できる方

とき 2月29日～3月21日の木曜日(全4回) 13:30～16:00

ところ 3の2・3室

講師 駒井栄子氏

定員 12人(抽選)

費用 2,000円

(材料費)

申込期限 1月22日(月)



## 花の講座～季節のお花を使ったガーランドスワッグ～

対象 市内在住または在勤の方

とき 2月22日(木) 13:30～15:30

ところ 3の2・3室

内容 季節の生花やドライフラワーを使って製作します。

講師 柿沼くみこ氏

(フローリスト)

定員 16人(抽選)

費用 1,800円(材料費)

申込期限 2月5日(月)



## 古典文学講座 紫式部と「源氏物語」を結ぶもの

対象 市内在住または在勤の方

とき 2月5日～3月11日の月曜日(全5回、2月12日を除く) 10:00～12:00

ところ 3の2・3室

講師 高橋晋作氏

定員 20人(抽選)

費用 500円(教材費)

申込期限 1月19日(金)

## マイ箸手作り体験教室

対象 市内在住または在勤の方

とき 2月7日(水) 13:30～15:30

ところ 3の2・3室

内容 木材(ヒノキ)を自分にあった太さに整え、拭き漆で仕上げます。

講師 花輪滋實氏(国選定「表具用木製軸首」保存技術保持者)

定員 16人(抽選)

費用 1,000円(材料費)

申込期限 1月17日(水)

## 飾り巻き寿司に挑戦!～さくら～

対象 市内在住または在勤の方

とき 3月1日(金) 10:00～12:00

ところ 3の2・3室

講師 深川佳栄氏(飾り巻き寿司マスターインストラクター)

定員 16人(抽選)

費用 1,500円(材料費)

申込期限 1月25日(木)



## 熊谷近郊の歴史と文化を学ぼう

対象 市内在住または在勤の方

とき 2月27日・3月5日(火) 全2回 13:30～15:00

ところ 3の2・3室

内容 ①渋沢栄一の近代産業育成～

「忠恕」と「公益」～②渋沢栄一と蚕を

巡る人々

講師 河田重三氏(文学講師)

定員 20人(抽選)

費用 無料

申込期限 2月6日(火)

# 市立熊谷図書館

〒360-0036 桜木町 2-33-2 FAX 048-525-4552

1月の休館日 毎週月曜日(8日は除く)、1日(月・祝)~4日(木)・9日(火)・12日(金)  
2月の休館日 毎週月曜日(12日は除く)、2日(金)・13日(火)



## 市立熊谷図書館 (1、2階)

TEL 048-525-4551 FAX 048-525-4552

開館時間 9:00~19:00

移動図書館「さくら号」の巡回日程は、市ホームページ図書館(右記コード)をご覧ください。



市ホームページ

### 熊谷の昔ばなしをきく会

対象 一般成人

とき 1月20日(土) 10:30~

ところ 視聴覚室(2階)

講師 「熊谷の昔ばなし」を語る会

定員 30人(先着順)

費用 無料

申込み 電話、カウンターで受付

### おはなし会

対象 4歳~小学生

とき 1月13日(土)・27日(土)

11:00~

ところ 視聴覚室(2階)

※申込不要



### ちいさいこのおはなし会

対象 乳幼児と保護者

とき 1月19日(金) 10:00~10:30、

11:00~11:30(2部制)

ところ 視聴覚室(2階)

※申込不要

### 電子図書館をご利用ください

電子書籍は、ご自分のパソコンやスマートフォンなどで24時間どこからでも利用できます。時代小説やライトノベル、料理・育児・健康の本など、いろいろな電子書籍をご用意しています。ぜひご利用ください。※ご利用には、図書館の利用カード番号(ID)と図書館ホームページのパスワードが必要です。

### 動画配信

#### おうちでうたおう! わらべうた

市立図書館では、赤ちゃんと保護者を対象にしたわらべうたの動画配信を行っています。子どもが心地よく感じるリズムに、きれいな日本語を合わせて昔から歌い継がれてきたわらべうた。歌ってみると簡単に楽しむことができます。日々の暮らしの中に、わらべうたを取り入れてみてください。



市ホームページ

### 美術・郷土資料展示室(3階)

TEL 048-525-9463(美術、郷土係)

開館時間 9:00~17:00

### 熊谷の5つの歴史と美術展

とき 開催中

ところ 郷土資料展示室(3階)

内容 熊谷の先史・古代から現代に至るまでの主な出来事について、通史の展示をしています。

森村誠一作品展示コーナー：「森村誠一の証明」ぜひ、ご覧ください。

ミニ企画展コーナーでは「直実・蓮生の浮世絵(武者絵)展」を開催しています。

### 「熊谷図書館主催

#### クラブ合同作品展」の開催

とき 1月20日(土)~2月22日(木)まで

ところ 美術展示室(3階)

内容 熊谷図書館主催の9つの美術系クラブ設立35周年を記念し、各クラブの作品を期間中2期に分けて展示します。美術のすそ野を広げる活動として、これまで続けてきた各クラブ員の力作をご覧ください。

### 「直実・蓮生を学ぶ会」 講演会のお知らせ

とき 2月3日(土) 10:00~11:30

ところ 熊谷図書館第一講座室(4階)

テーマ 「安保文書」にみる南北朝・室町時代の戦乱

講師 駒見敬祐氏(県立文書館学芸員)

費用 当日参加は1,000円

申込み 当日、第一講座室で

### 郷土図書刊行のお知らせ

熊谷図書館展示室では埼玉県初の洋画団体・坂東洋画界を指導した画家・大久保喜一の図録を編集・刊行しました。『光の画家 大久保喜一』A4判・141ページ 1冊1,000円

販売場所 熊谷図書館展示室(3階)、須原屋書店(八木橋6階)、熊谷堂書店

※郵送による販売も

受け付けています。



## 妻沼図書館

〒360-0202 妻沼東1-1

TEL 048-588-6878 FAX 048-588-6054

開館時間 月、水~金曜日 9:00~19:00  
土・日曜日、祝日 9:00~17:00

1月の休館日 毎週火曜日、1日(月・祝)~4日(木)・12日(金)、27日(土)の9:00~13:00

2月の休館日 毎週火曜日、2日(金)

### おはなし会

対象 4歳~小学生

とき 1月13日(土) 11:00~11:30

ところ おはなし室

※申込不要

### ちいさいこのおはなし会

対象 乳幼児と保護者

とき 1月18日(木) 11:00~11:30

ところ おはなし室

※申込不要



**妻沼中央公民館** 〒360-0202 妻沼東1-1  
 TEL 048-588-2044 FAX 048-589-0456  
**開館時間** 9:00～22:00  
 【講座などの申込方法】 窓口または電話で妻沼中央公民館へ。応募者多数の場合は、締切日の翌平日に公開抽選を行います。

**けやき大学 新入生募集**

令和6年度のけやき大学が4月からスタートします。授業は年間20回で科目別授業のほか、共通講座として各種研修会があります。

**対象** 市内在住または在勤の方  
**時間** 9:30～11:30  
**費用** 2,000円(教材費は実費)  
**申込み** 1月9日(火)～31日(水)に妻沼中央公民館事務室窓口へ。  
 ※詳しくは、各公民館窓口で募集要項をご覧ください。



**妻沼展示館** 〒360-0202 妻沼東1-1  
 TEL 048-588-2044 FAX 048-589-0456  
**開館時間** 9:00～17:00  
**休館日** 毎週月曜日、祝日

**妻沼掛軸愛好会古美術展**

**とき** 1月13日(土)・14日(日)9:00～16:00(14日は15:00まで)  
**内容** 古美術絵画(掛軸など)の展示

**江南文化財センター**  
 〒360-0107 千代329  
 TEL 048-536-5062 FAX 048-536-4575  
**開館時間** 受付時間 9:00～17:00  
**休館日** 土・日曜日、祝日

**星溪園で楽しいお茶会**

**とき** 2月3日(土)13:00～16:00  
**ところ** 星溪園立礼席(鎌倉町32)  
**席主** 鎌塚宗千氏(江戸千家)  
**定員** 30人(先着順)  
**費用** 500円  
**申込み** 当日受付

**市民ギャラリー** (文化センター1階)  
 〒360-0036 桜木町2-33-2  
 TEL 048-525-4553 (文化会館)  
 FAX 048-501-2823  
**開館時間** 9:00～20:00  
**休館日** 毎週月曜日(祝日の場合は翌日)

**第41回 アイビー木暮絵画教室 作品展+木暮個展**

**とき** 1月26日(金)～1月28日(日) 10:00～19:00(初日は12:00から)



**文化会館の特別整理期間のお知らせ**

文化会館の令和6年度特別整理期間は、令和7年2月12日(水)から2月25日(火)までとし、全館休館を予定しています。

**プラネタリウム館** X(Twitter)、Facebookでも発信しています。ぜひ、ご覧ください。  
 TEL 048-525-4554 〒360-0036 桜木町2-33-2  
 FAX 048-501-2823  
**1月・2月の休館日** 年始休館1月4日(木)まで。毎週月曜日(1月8日を除く)、1月9日(火)、毎月第一金曜日(1月は第二金曜日の1月12日)、2月20日(火)、21日(水)は投影機保守点検のため投影はお休みします。

**プラネタリウムの一般投影**

曜日	午前	午後
火～金	団体利用	団体利用
土		13:30
日・祝	10:30	15:30

**「2024年の天文現象」**  
**投影期間**  
 2月25日(日)まで

**おはなし天文館**

**とき** 毎週日曜日・祝日 10:30～  
 ※星座解説と神話・伝説2話で構成された、親子で楽しめる番組です。

**星空の散歩道**

**とき** 1月27日(土)17:45～  
 「星空散歩2024」  
 ※未就学児の入場はご遠慮ください。

**天体観望会**

天候により中止になることがあります。

とき	観察対象
1/13(土)	木星、プレヤデス星団

**時間** 18:00～19:00  
 ※未就学児の参加はご遠慮ください。

**ご予約期間 1/4(木)～13(土) (1/7日・8日はお休み) 1/4(木)10時より予約開始!!**

**選べる車検プレゼントお正月キャンペーン**

- A スーパーセーフティ車検 5,000円割引** (併用不可割引あり)
- B おいしいものギフト**
- C 車検時のオイル交換 エレメント交換無料**

**熊谷ラグビーロード店** 熊谷市肥塚1-6-38 (TSUTAYAさん向かい)  
 予約専用ダイヤル 0120-25-5829

文化会館の施設利用休止のお知らせ ホールおよび練習室は2月1日(木)から3月31日(日)まで利用休止を予定しています。

熊谷文化創造館 さくらめいと

TEL 048-532-0002 FAX 048-532-0022

〒360-0846 拾六間 111-1

さくらめいとチケットセンター

TEL 048-532-9090

休館日 毎週火曜日(祝日の場合は翌日)

ホームページ さくらめいと

検索

※あすねっと・ピピアの公演情報もご覧になれます。

お車で来場される方へ

各館の駐車場収容台数には限りがあります。できるだけ乗り合わせや公共交通機関でお越しください。なお、満車の場合は近隣有料駐車場をご利用ください。

	駐車場	ホール定員
さくらめいと	450台	1,004名
あすねっと	194台	350名
ピピア	380台	803名

新春特選落語会

とうげつあんほくしゆ  
桃月庵白酒

やなば やさん りんご  
柳家三三 with ロケット団

とき 1月8日(月・祝) 13:00 開演

10月26日より発売中

料金 全席指定 S席(1階) 3,800円、A席(2階) 3,300円

★注意★ 本公演は、ツアーを通じて窓口とプレイガイドでの販売はありません(WEBと電話予約のみ)

料金 全席指定 8,500円、シニア(65歳以上)・ジュニア(25歳以下)・障害者手帳をお持ちの方とその介助者(1人につき1人) /8,000円

※お一人様4枚まで

※パーカッションの林“VOH”紀勝氏は病気療養中のため、出演できない可能性があります。

まで(土、日曜日・祝日を除く)

②月のホール

とき 3月4日(月)～11日(月)

※変更となる場合があります。詳しくは、さくらめいとホームページをご覧ください。

埼玉交響楽団オーケストラ  
ワークショップコンサート

小中学生、高校生、埼玉交響楽団と一緒に作り上げるコンサート♪

とき 1月21日(日) 14:00 開演

料金 入場無料

曲目 ドヴォルザーク/交響曲第9番「新世界より」、ビゼー/カルメン組曲 ほか



昨年度の参加者の皆さん

「おとうさんとっしょ」  
レオてつコンサート

とき 2月18日(日)

① 11:00 開演、② 14:00 開演



完売御礼

©NHK

さくらめいと館内改修工事に伴う  
貸館中止のお知らせ

①太陽のホール

とき 1月29日(月)～3月29日(金)

令和6年度自主事業ラインナップ

新年度も素敵な公演を開催いたします!

●さくらめいと ●あすねっと ●ピピア

●熊谷吹奏楽団スプリングコンサート

とき 4月21日(日)

●野村萬斎「狂言の会」

とき 5月11日(土)

●埼玉交響楽団春コンサート

とき 5月26日(日)

●新日本フィルハーモニー交響楽団

ソリスト：小林愛実(ピアノ)

とき 6月29日(土)

●絵本deクラシック

とき 7月27日(土)

●人形劇団ひとみ座「9月0日大冒険」

とき 8月10日(土)

●ファミリーコンサート

～オーケストラで聴くジブリ音楽～

とき 9月7日(土)

●劇団四季

とき 12月28日(土)

芸術文化活動助成事業のご案内 三館の各ホール利用料の一部を助成します。申請は、毎年度2月末締切り。(問合せ:さくらめいと)

チケット取扱い ( さくらめいと あすねっと ピピア 全館共通 )

※お問合せ時にチケットが完売している場合があることをご了承ください。

○財団チケットWeb (事前に会員登録が必要です (無料))

○さくらめいとチケットセンター

TEL 048-532-9090(10:00～17:15 火曜日休み)

○【プレイガイド】表記の公演は、八木橋百貨店・宮脇書店 行田店でもチケットを購入できます。

○あすねっと・ピピアの公演は、各事務所でもチケット購入可



(公財)熊谷市文化復興財団  
ホームページ

※開場時刻は開演30分前となります。(一部の公演を除く)

※未就学のお子さんはご入場できません。(一部の公演を除く)

※U25:25歳以下が対象。入場時に年齢確認できるものを提示してください。

※公演前後に籠原駅または熊谷駅と会場を結ぶ無料バスを運行します。

※公演内容は変更となる場合があります。

お庭の悩みまとめて  
お任せください

エクステリアデザイン / 外構工事・リフォーム・お庭の手入れ

ご相談やお見積りは無料です

株式会社 エコ・グリーン設計  
【国道17号沿い】熊谷市太井485

0120-028-090



ログハウスが  
目印です♪



広告



# わがまち熊谷のできごと

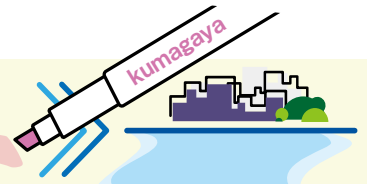

## 地元熊谷の「おいしい！」を知ってもらいたい！

11月9日、熊谷駅構内で、おいしくて新鮮な熊谷の農産物を皆さんに知ってもらうため、熊谷産の野菜や新米などを販売しました！地元産の農産物をぜひ食べてくださいね♪



左から芦田選手、角社長、市長、金子選手

## NPB ドラフト指名選手が市長を訪問しました！

11月15日、埼玉武蔵ヒートベアーズの角社長、芦田選手、金子選手が、2023年度シーズン終了とNPB球団からのドラフト指名の報告を行いました。今後の活躍も期待しています！



## 熊谷の農業・商業・工業を紹介

11月18日、熊谷スポーツ文化公園で第19回熊谷市産業祭が行われました。会場には新鮮な地元の野菜や、市内特産の美味しいものを求める人でにぎわいました。



前列左から市長、龍前氏、中村氏、市議会議長  
(渡邊氏は欠席)

## 熊谷市優秀技能者表彰式

11月23日、市民ホールにて表彰式を行い、龍前眞市氏（建築大工）、渡邊貞夫氏（左官工）、中村伸寛氏（理容業）の3人が受賞しました。



## 男女共同参画推進表彰

11月25日、男女共同参画の推進に積極的に取り組んでいる「社会福祉法人育慈会」、「西田クリニック」、「総合警備保障株式会社埼玉北支社」（写真前列左から）が表彰されました。



## 夜空に輝く、満開の揚花火「刀水橋花火大会」

11月4日、「まちに活気が戻ってくるように」との願いが込められ、2市1町（熊谷市、群馬県太田市、大泉町）で合同の花火大会が開催されました。



## 交通事故・犯罪被害ゼロに向けて

11月30日、「冬の交通事故防止運動・年末特別警戒出陣式」が行われました。出陣式では熊谷女子高校書道部が書いた横断幕を掲げ、一般の方へ事故防止の呼びかけを行いました。

第4回

熊谷の元気な企業や団体を  
紹介します！

# 市長が訪問

## 能美防災株式会社 メヌマ工場



能美防災(株)は、日本で最大手の総合防災設備メーカーです。住宅用火災警報器から大型施設の防災設備、さらには、熊谷駅や籠原駅でも活躍しているドライミスト<sup>®</sup>なども手掛け、国内外から高い評価を得ています。メヌマ工場は妻沼西事業所と妻沼東事業所からなり、同社製造部門の約7割を支える主力拠点です。創業者の能美輝<sup>のうみてるいち</sup>氏は関東大震災の惨状を目の当たりにし、甚大な被害の原因は火災にあると考えて火災予防の研究を始め、その精神が現在まで受け継がれています。

妻沼東事業所にある体験型PR施設「能美テクノリウムメヌマ」では、防災体験をしました。こちらは、広範囲にわたる製品群が展示され、全て見ると丸二日もかかるそうです。他にも、妻沼西事業所やスプリンクラー消火実験など訪問の様子を市ホームページに詳しく掲載していますので、ぜひご覧になってください。

岡村<sup>おかむらたけし</sup>武士社長、小金丸<sup>こがねまるかずゆき</sup>和幸工場長を始め、お忙しい中温かく迎え入れてくださった能美防災(株)の皆様、本当にありがとうございました。

※詳しい訪問の様子は、右記コードからご覧ください。



◆政策調査課 TEL 内線 369 市ホームページ



消火実験を見学



能美テクノリウムメヌマ全景

## 読んで当てよう！ 市報クイズ

### 今月の問題 (ヒント：4ページ2段目)

次の〇〇に当てはまる言葉をお書きください。  
エルフェンの“親子が気軽に立ち寄れる拠点”である「熊谷〇〇」にぜひお立ち寄りを！

### アンケート

- Q1 今月号市報の感想をお書きください。
- Q2 取り上げてほしい内容があればお書きください。

**応募方法** ハガキまたは応募フォームに、住所・氏名・年齢・電話番号・今月の問題の回答・アンケートの回答を必ず明記し、1月31日(水)までにご応募ください。(1人につき1通)

※回答がないものは無効となります。

《応募先》〒360-8601 宮町 2-47-1

熊谷市広報広聴課

※当選者の発表は、プレゼント引換券の発送をもって代えさせていただきます。



### 11月号の正解

人生会議

◆応募総数 119 通中 正解 106 通

### 今月のプレゼント

「いってんべす。byカールヴァン」から『長野野光寺 すや亀おかず味噌2つセット』を5人にご提供します！  
(組み合わせはもらってからのお楽しみ)



プレゼント例

### お店の方からひとこと

熊谷土産、プチギフトはお任せください！熊谷駅直結！今話題のお店です。ラグビーグッズも好評販売中！

### 担当者からひとこと

「熊谷を盛り上げたい！」と、熊谷でがんばるお店の商品なども取り扱うお店。ここでしか買えない商品も！今後はワークショップの開催も検討しているとのこと。



店舗外観

### 【店舗情報】



いってんべす。byカールヴァン  
住所：筑波 3-202 ティアラ 21  
3階 アズイスト区画  
電話：080-8216-0017  
営業時間：10：00～19：30  
定休日：アズイストに準じる

Instagram  
@karvan.azkumagaya



“法律”をもっと身近に

山崎 聡一郎さん

「こども六法」著者、教育研究者、写真家、俳優  
(熊谷高校出身)



「こども六法」って  
どんな本?

「こども六法」は、私が大学院を修了した年に出版した本です。

法律を子どもたちにとって  
分かりやすく解説した本で、

書籍の名前に「六法」と付くように、法律を解説するのではなく、条文を一般的な言葉に「翻訳」し掲載しています。名前にこそ「こども」と付きますが、大人でも読み物として楽しめるところが、この書籍の特徴です。

### 自分のために学んだ法律

「こども六法」を制作するきっかけとなったのは、地元の小学校でいじめの被害に遭った経験からです。当時加害児童からのいじめは殴られたり、骨を折られたりする悲惨なもので、今思えば犯罪行為そのものでしたが、そのときは周りの大人は誰も助けてくれませんでした。中学校に進学し、自分の身を守るためにと読み始めたのが、中学校の図書館に置いてあった「六法全書」でした。加害児童を見返してやるという思いで、弁護士を目指し必死に勉強しました。

### 出版までの道のり

いじめに対する見方が変わ

ったのは、自分にとって平和に過ごせた熊谷高校での3年間のお陰でした。それまではいじめ加害者を見返そうと勉学に励んでいましたが、自分と同じようにいじめで思い悩む人が出てきてほしくないと考ええるようになりました。そういった思いから、大学3年生の時に「こども六法」の原案を制作し、その後、クラウドファンディングを実施。2019年に多くの関係者に支えられ、本書を出版することができました。制作にあたっては、子どもたちに「選択肢を増やす力」を育ててもらえるように意識しました。

### 必要な子どもにも届いてほしい

子ども向けの法律書が売れないことは出版業界では知っていたことでしたし、「元々」必要としている子どもにも届いてほしい」という思いで制作した本なので、出版当初はこまめに売れると思っていませんでした。しかし、77万部という部数が発行されたということは、それだけ世間に必要とされているのかなと思います。

### いじめ問題と向き合い続ける

「こども六法」で「選択肢を増やす」ことの重要性を伝えられたと思うので、今度は「適切なものを選ぶ力」が必要になってくると考えています。例えば、悩み事を相談したいとき、専門の相談窓口の大人に相談するのと、SNSで知らない人に相談するのでは明確な違いがあります。「適切なものを選ぶ力」は将来的に自分の人生を難しくしないためにも大切であると考えています。

現在は3年前に設立した「こども六法スクール」を通して、子どもたちに法律などを教えながら、一つでも多くの選択肢を増やす力とその選択肢から適切なものを選ぶ力を身に付けてもらえるよう尽力しています。

「こども六法」を通じて、いじめに悩む子どもを一人でも救うことができれば嬉しいです。



こども六法

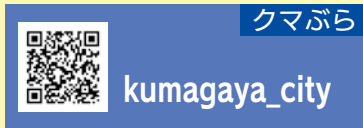

### 人口と世帯

●令和5年12月1日現在(対前月比)

■人口 192,276人(-132) 男 96,294人(-50) 女 95,982人(-82) ■世帯 90,039(+25)

「市報くまがや」1月号は、73,800部作成し、広告料収入を差し引いた印刷・製本に掛かる市の負担は、1部当たり24円です。