KUMAGAYA

市報くまがや

2



特集 見上げたくなる 熊谷の空



法政大学体育会航空部の皆さん

© 熊谷市

2023.FEB

Vol.209

市が行う催しについて、手話通訳が必要な方は、各担当課にお問い合わせください。

全国有数の快晴率を誇る熊谷の空。この大空を舞台にグライダーの全国大会が毎年開催されています。ぜひ“聖地・妻沼滑空場”へお出かけしてみませんか？（写真は合成です）

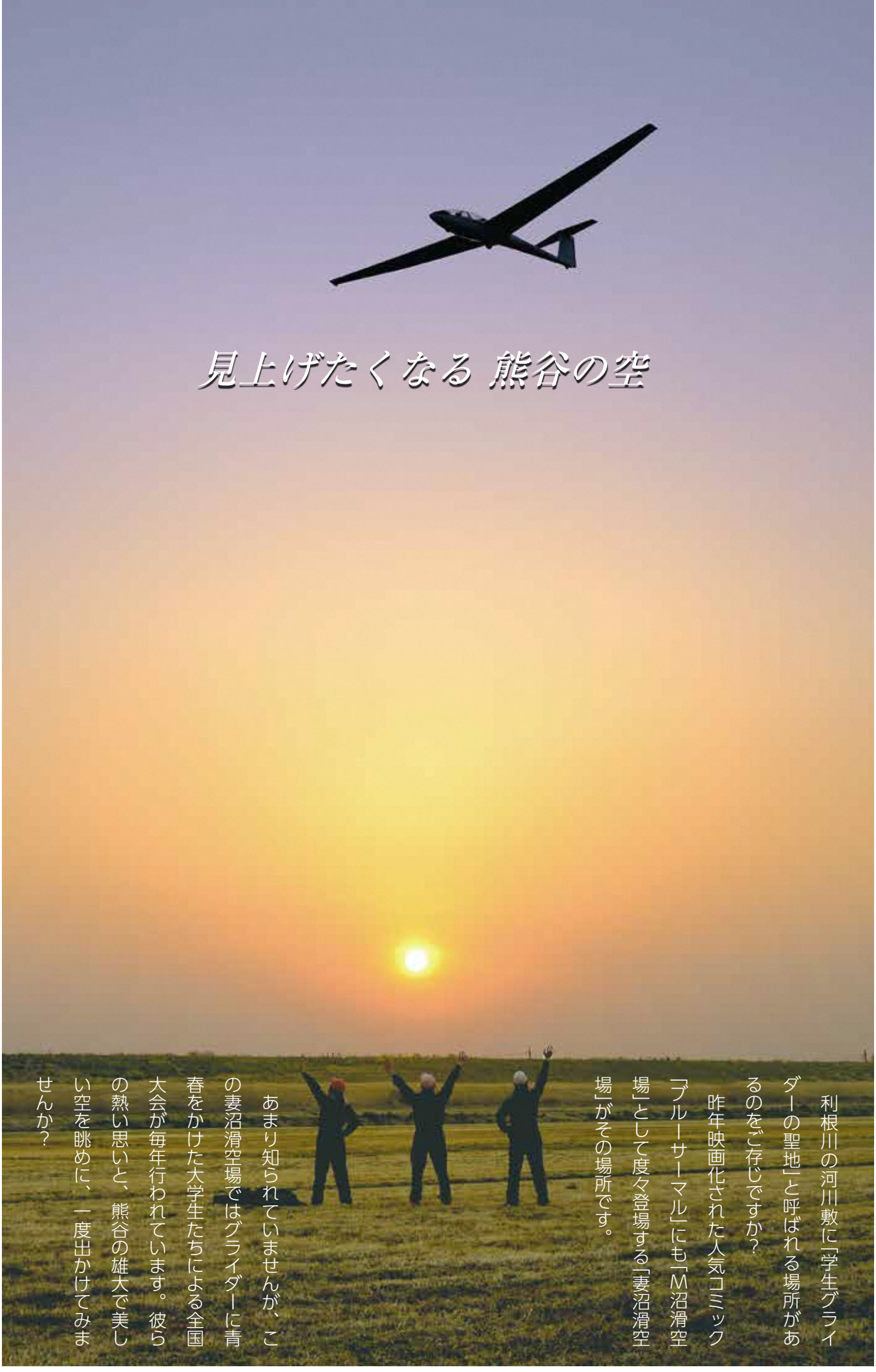

見上げたくなる 熊谷の空

利根川の河川敷に「学生グライダーの聖地」と呼ばれる場所があるのをご存じですか？

昨年映画化された人気コミック「ブルーサーマル」にも「M沼滑空場」として度々登場する「妻沼滑空場」がその場所です。

あまり知られていませんが、この妻沼滑空場ではグライダーに青春をかけた大学生たちによる全国大会が毎年行われています。彼らの熱い思いと、熊谷の雄大で美しい空を眺めに、一度出かけてみませんか？



”聖地・妻沼滑空場”が舞台！

第63回 全日本学生グライダー競技大会 3/6(月)～11(土)開催予定

毎年3月に妻沼滑空場で行われる「全日本学生グライダー競技大会」では、全国の大学から約20チーム、約50人の選手が集まり、20～40キロメートル程度の三角形のコースを周回するスピードで順位が競われます。

大会の様子は、滑空場周辺の土手の上などから無料で観覧できます。

詳しいスケジュール等は下記コードからご確認ください。

日本学生航空連盟
ホームページ





















パイロットに聞きました！

前回大会で個人優勝・団体準優勝の法政大学体育会航空部にお話を伺いました。





飛行回数 53 回で単独飛行！
エース級 副キャプテン！
法政大学　3年　樋口（ひぐち） 太朗（たろう） さん

Q グライダーに乗るにはどんな訓練が必要ですか？

座学のほかに、指導員と同乗する実地訓練やパソコンのフライトシミュレータで訓練します。飛行回数 80 ～ 90 回くらいで単独飛行に出られるようになり、150 回くらいで自家用操縦士の免許が取れます。

Q 全日本学生グライダー競技大会の見どころは？

グライダーがずらっと滑空場に並ぶ様子は圧巻です！そして試合中は、無線が入るたび湧き上がる歓声に胸が熱くなります。各校のエースパイロットが大学の誇りをかけて戦いますので、ぜひ応援をよろしくお願いします！

Q グライダー部に入ったきっかけは？

小さい頃から「鳥みたいに空を自由に飛んでみたい」と思っていたので、入学した大学に航空部があるのを知り、迷わず入部を決めました！

Q 空を飛ぶのって、怖くないんですか？

今も毎回ドキドキしますが、自由を感じられて、とっても気持ちいいなって思います。
樋口先輩は怖さよりも楽しさが勝るらしいです…！



ライセンス取得に向け特訓中！
法政大学　2年　大城（おおしろ） まどか さん



グライダーからの眺め：左に彩の国くまがやドーム、右には富士山が見えます。

熊谷のグライダー豆知識

市内循環バスの「グライダー号」が走っているのは知っていても、肝心のグライダーのことは意外に知らないかも？知っておきたい基礎知識をご紹介します！

その 1 熊谷市が所有するグライダーがある？

平成 12 年、旧妻沼町の時代に購入したドイツ製のアレキサンダー・シュライハー式 ASK21 型の「めぬま号」です。全長は 8.4 メートル、翼の長さが 17 メートルで、座席は２つあります。妻沼滑空場で毎年 10 月に行う埼玉スカイスポーツフェスタや年に２回行う市民グライダー搭乗会で体験飛行ができ、市報で募集を行っています。


めぬま号

埼玉スカイスポーツフェスタの様子








その 2 “聖地”と呼ばれているのはどうして？

昭和38年開設の妻沼滑空場は、全国でも快晴日数の多い恵まれた場所にあり、滑空時間・飛行回数ともに日本一を誇ります。また、毎年、全日本学生グライダー競技大会の舞台となり、「学生グライダーの聖地」と呼ばれてきました。また、アニメ映画化もされた人気コミック「ブルーサーマル」にも度々登場したことで“聖地巡礼”の場となっています。



問合せ ◆妻沼行政センター TEL 048-588-1321
◆(公財)日本学生航空連盟 妻沼訓練所
TEL 048-588-0697

「STOPコロナ」キャッシュレスで地域応援事業

2月1日（水）～14日（火）の期間中、キャンペーン対象店舗においてPayPay（ペイペイ）でお支払いをすると、支払った金額の最大25パーセント相当のポイント（上限2,000円相当/回、8,000円相当/期間）がお支払いした方に付与されるキャンペーンを実施します。（予算に達し次第、キャンペーンを早期終了する場合があります）

※対象店舗の確認やポイント付与、支払方法については一定の条件があります。

※詳しくは、右記コードからご確認ください。

◆キャンペーンコールセンター　TEL 0120-935-129



市ホームページ



マイナポイント第2弾 マイナンバーカードの申請はお早めに！

マイナポイント（最大2万円分）の受け取りには、マイナンバーカードを取得の上、マイナポイントの申込み等が必要です。（マイナポイント申込み等の期限は、1月12日時点で未定となっています）

※マイナポイント第2弾は、マイナンバーカードを2月末までに申請をした方が対象となります。申請がお済みでない方は、お早めにご申請ください。

マイナンバーカードに関するお問合せ　◆市民課　TEL 内線 269

マイナポイントに関するお問合せ　◆商工業振興課　TEL 内線 452

マイナンバーカードについて

マイナポイントについて

熊谷市・(株)ハンズ・八木橋百貨店 の連携による 地域の魅力を発見、発信、可能性を育むマーケットがオープン！

(株)ハンズ（旧社名（株）東急ハンズ）は、「Plugs（プラグス）Market（マーケット）」を八木橋百貨店3階に2月15日（水）にオープン（東日本初出店）します。「地域を元気に！」をキーワードに、地域密着型で特徴ある店づくりを進めるパートナー企業とともに、地域の魅力を発見、発信、可能性を育むマーケットを創る、ハンズによるプロデュース店舗です。

売場は「伝え場（イベントゾーン）（※）」「モノの場（ハンズ商品展開ゾーン）」「話し場（テナントゾーン）」という特徴ある3つのゾーンで構成され、地域の百貨店・ショッピングセンター等の商業施設、地方自治体、株式会社ハンズの連携により、新たなシゲキを街に流し地域の魅力最大化、活性化を目指しています。

※「伝え場」は、熊谷市および県北の産業を紹介するスペースになり、より地域との関係を深める場所となります。



◆商工業振興課　TEL 内線 309　◆八木橋百貨店　TEL 048-523-1111

●熊谷市役所（本庁舎） TEL 048-524-1111　●大里庁舎・大里行政センター TEL 0493-39-0311
●妻沼庁舎・妻沼行政センター TEL 048-588-1321　●江南庁舎・江南行政センター TEL 048-536-1521

明日のため　無駄にしないで　その一票

投票しましょう　４月は 統一地方選挙 です

埼玉県議会議員一般選挙

投・開票日　４月９日（日）
選挙人名簿登録日　３月 30 日（木）
告示日　３月 31 日（金）
開票所　妻沼運動公園体育館（21:00 ～）
立候補届出　３月 31 日（金）8:30 ～ 17:00
市役所本庁舎会議室 603 東（６階）

県議選（北選挙区）立候補予定者説明会（※）
とき　２月９日（木）14:00
ところ　熊谷文化創造館会議室１（さくらめいと会議棟）
出席　立候補予定者１人につき２人まで

熊谷市議会議員一般選挙

投・開票日　４月 23 日（日）
選挙人名簿登録日　４月 15 日（土）
告示日　４月 16 日（日）
開票所　妻沼運動公園体育館（21:00 ～）
立候補届出　４月 16 日（日）8:30 ～ 17:00
市役所議会棟第１委員会室

市議選立候補予定者説明会（※）
とき　２月 25 日（土）13:30
ところ　熊谷文化創造館会議室１（さくらめいと会議棟）
出席　立候補予定者１人につき２人まで

※候補者となろうとする方（代理人でも結構です）の出席をお願いします。

立候補の準備と選挙運動の準備

立候補の準備

何らかの公職に就いていないか…自分が何らかの公職に就いていないか（公務員としての身分を持っていないか）どうかを確認してください。公職に就いているまま立候補すると、立候補と同時にその職を失うことがあります。

供託…立候補しようとする方、または他人を候補者として届け出ようとする方は、法で定められた額の現金またはこれに相当する額面の国債証書をあらかじめ供託しておかなければなりません。

立候補の届出…立候補の届出については、本人届出と推薦届出の方法があり、文書でその旨を直接選挙長に届け出なければなりません。（郵便による届出はできません）

選挙運動の準備

選挙運動は、立候補届出後でなければすることができません。届出前の一切の選挙運動は、全て事前運動として禁止されています。しかし、立候補の準備のための次のような行為は禁止されていません。



- 政党等の公認を求める行為
- 選挙事務所借入れの内交渉
- 出納責任者および選挙運動員就任の内交渉
- 労務者雇入れの内交渉
- 個人演説会場借入れの内交渉（公営施設を除く）
- 選挙演説を依頼するための内交渉
- 選挙運動用ハガキによる推薦依頼の内交渉
- 自動車、拡声機等の借入れの内交渉
- 立札、看板、ポスター等の作成
- 選挙運動資金の調達

※これらの行為であっても、選挙で候補者が当選するための投票を得るために行われる場合は、事前運動となりますので注意が必要です。

投票区の統合について　第 49 投票区（江南１）の投票所であった江南農業総合センターの廃止に伴い、下表のとおり投票区を統合しました。

これまでの投票区（投票所）	統合後の投票区（投票所）
第 49 投票区（江南農業総合センター）	第 49 投票区（江南北小学校）
第 50 投票区（江南北小学校）	

◆選挙管理委員会事務局　TEL 内線 397、398

新型コロナウイルス関連情報をお知らせします

※1月12日時点の情報です

●新型コロナワクチン接種についてお知らせします

新型コロナワクチン接種を希望される方は、接種が無料で受けられる期間内（3月末まで）での接種をお早めにご検討ください。

接種が受けられる場所等、詳しくは下記コードからご確認いただくか、下記へお問い合わせください。

◆熊谷市ワクチン接種コールセンター　TEL 048-578-5097
受付時間　8:30～17:15（日曜日、祝日を除く）
聴覚障害の方向け　FAX 048-522-3869

ワクチン接種に関する情報はこちらから

熊谷市ワクチン接種情報サイト

● 新型コロナ抗原検査キット等の事前購入や感染防止対策にご協力を

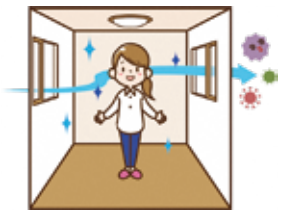

日々の健康状態を把握し、少しでも体調に異変を感じたら、無理をせず体を休めましょう。また、日持ちのする食料や医療用の新型コロナ抗原検査キットなどをあらかじめ準備しておきましょう。

部屋の換気は、30分に1回、対角線上の2か所の窓を3～4分程度を目安に開けましょう。

◆健康づくり課　TEL 048-528-0601

第33回 熊谷さくらマラソン大会

とき　3月19日（日）※雨天決行
ところ　熊谷さくら運動公園陸上競技場ほか市内特設コース（コース図は、市報3月号に掲載します）
◆スポーツ観光課　TEL 内線 391、348

コースの安全確保・美化にご協力ください

コース沿道での観戦・応援は、密集を避けてお願いします。また、コース沿道にお住まいの方や企業の方は、大会当日の路上駐車をご遠慮いただくなど、皆様のご理解、ご協力をお願いします。



「熊谷さくらマラソン大会」のゲストランナーの皆さん



大島（おおしま）めぐみ氏（熊谷市出身）

オリンピックなど世界の舞台で戦ってきた豊富な経験を生かし、ランニングやイベントの講師、小中学生の陸上教室などを開催しています。また、野菜ソムリエやアスリートフードマイスター資格を取得し、「スポーツ×食事×健康」をテーマに企業向けの講演活動を行っています。



大東文化大学 陸上競技部の皆さん



SUBARU（スバル） 陸上競技部の皆さん

歯と口の健康診査の受診券有効期限は3月末日です。未受診の方は早めに歯科医療機関にご予約ください。◆熊谷保健センター TEL 048-526-5737

●熊谷市役所（本庁舎）　〒360-8601　宮町2-47-1　TEL 048-524-1111
●大里庁舎・大里行政センター　〒360-0195　中曽根654-1　TEL 0493-39-0311

パソコン・スマートフォンで手続できます！

熊谷市では、電子申請・届出サービスを埼玉県などと共同運営しています。

引っ越しに伴う水道の手続や自動車税住所変更届など、様々な手続がパソコンやスマートフォンで行えます。

◆デジタル推進課
TEL 内線 231
（電子申請全般）
◆各手続の担当課

電子申請・届出サービス



電子申請を利用すると、どんなメリットがあるの？

○窓口で手続を行う手間が軽減します。
○夜間、休日でも申請ができます。
（24時間365日申請可能〈メンテナンス時間除く〉）
○通信は暗号化され、セキュリティも安心です。

どんな手続が利用できるの？

引っ越しに関すること

水道関係手続（使用開始・中止）、付記転出届、自動車税住所変更届（※埼玉県の電子申請から申し込めます）

子どもに関すること

妊娠の届出（※申請後来庁する必要あり）、児童手当・特例給付認定請求書 など

飼い犬に関すること

犬の新規登録・狂犬病予防注射済票交付申請、犬の死亡届 など

※手続によっては電子署名を必要とするものがあります。電子証明書を格納したマイナンバーカードと公的個人認証サービスに対応したICカードリーダライタまたはICカード読取機能付きスマートフォンが必要です。

熊谷市地理情報システム くまっぷ をご利用ください

本市では、市ホームページに右表の地理情報を閲覧できるシステム「くまっぷ」を公開しています。詳しくは、右記コードからご確認ください。

◆デジタル推進課　TEL 内線 230

スマートフォン用サイト

「くまっぷ」でできること

地図情報の閲覧ができます

市民や事業者の皆さんに向けた情報が閲覧可能です。

防災対策に活用できます

洪水、地震ハザードマップや避難場所の位置を確認できます。

様々な機能が使用できます

キーワードや施設一覧、住所から目的地を探すことができます。また、目的地へのルート検索や、任意の距離・面積の測定ができます。

オープンデータから各種データの取得・活用ができます

くまっぷトップページの「オープンデータカタログ」から、くまっぷに掲載している地図の各種データ（CSVデータ、SHAPEデータ、KMLデータ）を自由に取り込み、活用できます。

掲載マップ名	情報の内容（※）
施設情報	市の施設など
ハザードマップ	洪水・地震時の指定緊急避難場所等
都市計画情報	都市計画区域・用途地域等
11号区域指定情報マップ	都市計画法第34条第11号区域
12号区域指定情報マップ	都市計画法第34条第12号区域
道路情報	認定路線網図・位置指定道路情報
下水道台帳	公共下水道台帳図
農業集落排水管路台帳	農業集落排水管路台帳図
埋蔵文化財包蔵地マップ	文化財包蔵地・遺跡・古墳
見どころ	熊谷市の見どころ、観光、祭り、グルメ
AED情報	AED設置施設の位置
工事発注予定マップ	工事予定の場所、予定している工事内容
Wi-Fiアクセスポイントマップ	公衆無線LAN（Wi-Fi）アクセスポイント一覧
小中学校通学区域マップ	小学校通学区域図、中学校通学区域図

※令和5年1月時点の情報です。

市民税・県民税の申告はお早めに ～郵送申告で待ち時間ゼロ！～

申告期間　2月10日（金）～3月15日（水）（土・日曜日、祝日を除く、郵送は当日消印有効）

※2月19日（日）・26日（日）は市役所本庁舎、23日（木・祝）はさくらめいとで申告受付を実施します。

※市民税・県民税申告書作成システム等を活用した郵送提出が便利です。また、申告受付会場にお越しの際は、申告受付予約システムをご活用ください。詳しくは、「市民税課からのお知らせ」チラシまたは右記コードからご確認ください。

市ホームページ

◆市民税課　TEL 内線 246、247

申告に関して寄せられる主なご質問を掲載します

Q1　申告書の書き方が分かりません。

A1　市民税・県民税申告書作成システムをご利用ください。源泉徴収票や控除証明書の金額を入力するだけで自動的に計算を行います。システムで作成した申告書を印刷（または転記）して市民税課までご郵送ください。（データ送信や電子メールへのファイル添付により提出することはできません）

Q2　医療費控除の申告をすると支払った医療費が戻ってきますか？

A2　支払った医療費が戻ってくるわけではありません。一定の医療費の支払がある場合、医療費控除の申告をすることにより、納付すべき所得税や翌年度の市民税・県民税の税額が減額となる場合や、既に支払った（源泉徴収された）所得税を限度として還付を受けることができます。

Q3　年金所得者でも申告は必要ですか？

A3　控除の適用には申告が必要です。年金所得者の場合、公的年金等の収入の金額が400万円以下で、その他の所得が20万円以下である場合は確定申告は不要です。（源泉徴収の対象とならない公的年金等を除く）ただし、扶養控除や医療費控除、生命保険料控除などの各種控除を申告することにより、所得税が還付される場合や翌年度の市民税・県民税の税額が減額となる場合があります。

Q4　所得がない場合でも申告は必要ですか？

A4　所得がなかった方でも申告が必要な場合があります。前年中に所得がなかった方に申告の義務はありません。ただし、所得証明書が必要な方、国民健康保険や後期高齢者医療制度に加入している方などは、手続の中で所得がなかった旨の市民税・県民税申告が必要となる場合があります。

熊谷税務署から 確定申告 に関するお知らせ

スマートフォン・パソコンでご利用できる e-Tax（イータックス）が便利です

マイナンバーカードをお持ちの方はマイナンバーカード読取対応のスマートフォンまたはICカードリーダライタを利用して、24時間いつでもどこでもe-Taxを利用して申告書を提出できます。

確定申告などに関するお問合せは、国税庁ホームページ「確定申告特集」をご利用ください。

e-Tax・作成コーナーの操作などに関するお問合せ

◆e-Tax・作成コーナーヘルプデスク

TEL 0570-01-5901（土・日曜日、祝日、年末年始を除く 9:00~17:00）

所得税・個人消費税・贈与税の確定申告会場を開設します

とき　2月16日（木）～3月15日（水）9:00～16:00（受付8:30～、土・日曜日、祝日を除く）

※2月19日（日）・26日（日）は開場します。

※贈与税については、2月1日（水）以降、申告相談を受け付けます。

※会場への入場には、当日配付または国税庁LINE（ライン）公式アカウントから事前に取得した入場整理券が必要です。

ところ　熊谷税務署

◆熊谷税務署

TEL 048-521-2905



こども課では、臨床心理士が子育てに関する心の相談をお受けしています。（要予約）
◆こども課　TEL 内線585、463

●熊谷市役所（本庁舎）　〒360-8601　宮町2-47-1　TEL 048-524-1111
●大里庁舎・大里行政センター　〒360-0195　中曽根654-1　TEL 0493-39-0311

冬は暖房等で電力需要が高まります。無理のない範囲で節電にご協力ください。◆環境政策課（江南庁舎）TEL 048-536-1547

令和４年度　税についての作文の受賞者を紹介します

国税庁と全国納税貯蓄組合連合会では、税への関心を高め、正しい理解を深めることを目的に、中学生から作文を募集しています。今年度は熊谷税務署管内から7,921点の応募があり、表彰を受けた本市の受賞者を紹介します。

◆市民税課　TEL内線553

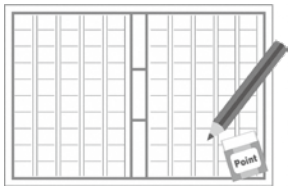

全国納税貯蓄組合連合会会長賞
福田（ふくだ）　紗和（さわ）さん（大原中３年）

関東信越国税局管内納税貯蓄組合連合会会長賞
稲村（いなむら）　優心（ゆこ）さん（大麻生中２年）
稲村（いなむら）　美心（みこ）さん（大麻生中２年）

埼玉県納税貯蓄組合総連合会優秀賞
田留（たどめ）　継ノ介（つぐのすけ）さん（富士見中1年）
田中（たなか）　菜月（なつき）さん（富士見中3年）
岡田（おかだ）　莉奈（りな）さん（大麻生中3年）
小野（おの）　紗花（すずか）さん（玉井中1年）
保泉（ほずみ）　恵菜（えな）さん（奈良中3年）
星（ほし）　惣介（そうすけ）さん（荒川中3年）
川名（かわな）　優花（ゆうか）さん（吉岡中2年）
星（ほし）　日和子（ひなこ）さん（妻沼東中2年）

熊谷税務署長賞
田谷（たがや）　悠里（ゆうり）さん（三尻中３年）

熊谷税務署管内納税貯蓄組合連合会会長賞
西倉（にしくら）　佳奈（かな）さん（妻沼西中3年）

熊谷市長賞
篠田（しのだ）　和香奈（わかな）さん（別府中3年）

熊谷市教育委員会教育長賞
鈴木（すずき）　武尊（たける）さん（妻沼西中1年）

公益社団法人熊谷法人会会長賞
市野瀬（いちのせ）　綾乃（あやの）さん（妻沼東中1年）

関東信越税理士会熊谷支部支部長賞
折茂（おりも）　伽凛（かりん）さん（江南中３年）

熊谷間税会会長賞
香川（かがわ）　宇瞳（うどう）さん（荒川中３年）

熊谷税務署管内青色申告会連合会会長賞
中村（なかむら）　海誠（かいせい）さん（富士見中2年）

熊谷資産税研究会会長賞
井戸（いど）　杏実（あみ）さん（別府中２年）

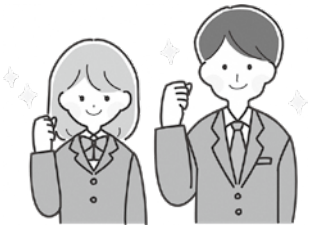

令和５年度 市町村交通災害共済 加入申込み受付中

加入できる方　市内在住で住民登録をしている方およびその被扶養者で修学のため市外に転出している方



共済見舞金額

【死亡】120万円

【傷害１（交通事故証明書が得られる場合）】
入院１日2000円、通院・往診１日1000円
それぞれの単価に日数を掛けた金額の合計で、２万円未満の場合は２万円とし、22万円を限度とします。

【傷害２（交通事故証明書が得られない場合）】
入院・通院・往診１日1000円
単価に日数を掛けた金額の合計で、２万円未満の場合は２万円とし、６万円を限度とします。

※傷害見舞金は、医師等による治療実日数が３日以上のものが対象です。

共済会費　年額500円

受付場所　安心安全課（本庁舎４階）、各行政センター地域振興係、さくらめいと出張所、ゆうちょ銀行、郵便局、各自治会（２～３月で各自治会の指定期間のみ受け付けますが、加入受付を取扱っていない自治会もあるため、ご注意ください）

※さくらめいと出張所は、火（祝日の場合は翌日）・日曜日、祝日（火・土曜日を除く）が定休日です。

※公民館ではお取り扱いできません。

個人加入の方へ　２月１日（水）から加入の受付を行います。（加入申込みの際は、マスク着用等、感染防止対策をお願いします）

◆安心安全課　TEL 内線285
◆各行政センター地域振興係
◆さくらめいと出張所
TEL 048-594-8135



3月1日～7日は 春季全国火災予防運動 の実施期間です

お出かけは マスク戸締り 火の用心（2022 年度全国統一防火標語）

◆消防本部予防課
TEL 048-501-0118

住宅防火 いのちを守る 10 のポイント（4 つの習慣、6 つの対策）

①寝たばこは絶対にしない、させない。
②ストーブの周りに燃えやすいものを置かない。
③こんろを使うときは火のそばを離れない。
④コンセントはほこりを清掃し、不必要なプラグは抜く。



春の火災予防運動

①火災の発生を防ぐために、ストーブやこんろ等は安全装置の付いた機器を使用する。
②火災の早期発見のために、住宅用火災警報器を定期的に点検し、10 年を目安に交換する。
③火災の拡大を防ぐために、部屋を整理整頓し、寝具、衣類およびカーテンは、防炎品を使用する。
④火災を小さいうちに消すために、消火器等を設置し、使い方を確認しておく。
⑤お年寄りや身体の不自由な方は、避難経路と避難方法を常に確保し、備えておく。
⑥防火防災訓練への参加、戸別訪問などにより、地域ぐるみの防火対策を行う。

令和５年度 直実市民大学 学生募集

様々な分野の講義を午前中に学生全体で受講をし、午後は 4 つのクラブに分かれて活動します。

対象　市内在住・在勤の 20 歳以上の方
時間　【共通学習】10:00 ～ 11:45 (年間 30 回)
【クラブ活動】13:00 ～ 15:00 (年間 20 回)
※一部日程では「午前のみ」があります。
ところ　中央公民館、さくらめいと　ほか

クラブ名・講師	内容
絵手紙クラブ 柿沼春枝（かきぬまはるえ）氏	心の籠もった絵手紙を描くことで相手との親交が深まります。
書道クラブ 依田祥道（よだしょうどう）氏	墨の香りに包まれて楷書や行書を学びます。
ヨガクラブ 根岸智子（ねぎしともこ）氏	ヨガの基本動作を学び、心身ともに充実した健康づくりを目指します。
気功クラブ 横田 透（よこたとおる）氏	大自然の気を体内に取り込み、心身の健康づくりを目指します。

定員　各クラブ 15 人（応募者多数の場合、初めて参加する市内在住の方を優先して抽選）
費用　8,000円(入学金3,000円､諸経費5,000円)
※クラブ活動に関する教材費は、実費負担です。
申込み　電話またはハガキで、住所･氏名･年齢･電話番号・4 つのクラブから第 1 ・第 2 志望を明記し､2 月 28 日（火）（必着）までに下記へ。

入学者説明会は 4 月 13 日（木）10:00 ～ 11:30 に中央公民館で開催します。

◆中央公民館　TEL 048-523-0895
〒 360-0047　仲町 19

	と　き	共通学習（午前）	クラブ活動（午後）
1	4/20 (木)	入学式、学長講話	実施
2	5/11 (木)	熊谷の文化財	実施
3	18 (木)	人権を考える講座	実施
4	25 (木)	熊谷の植物	―
5	6/1 (木)	熱中症・災害対策	実施
6	8 (木)	埼玉の気象	実施
7	15 (木)	熊谷市史	―
8	22 (木)	県出前講座（ムサシトミヨ）	実施
9	29 (木)	熊谷うちわ祭	実施
10	7/13 (木)	断捨離講座	―
11	9/7 (木)	野菜ソムリエ	実施
12	14 (木)	飛べ！グライダー	実施
13	21 (木)	熊谷の遺跡群	実施
14	28 (木)	能楽入門	―
15	10/5 (木)	渋沢栄一（しぶさわえいいち）について	実施
16	12 (木)	立正大学講座	実施
17	19 (木)	埼玉ゆかりの先人たち	実施
18	26 (木)	妻沼聖天山（しょうでんざん）歓喜院聖天堂	―
19	11/9 (木)	熊谷法力房蓮生（れんせい）について	―
20	16 (木)	荻野吟子（おぎのぎんこ）について	実施
21	30 (木)	介護保険について	実施
22	12/7 (木)	認知症サポーター養成講座	実施
23	14 (木)	レクチャーコンサート	―
24	21 (木)	報道の現場から	実施
25	1/11 (木)	副学長講話	―
26	18 (木)	熊谷と文学	実施
27	25 (木)	ポマード王井田友平（いだともへい）	実施
28	2/1 (木)	医療講座	実施
29	8 (木)	県出前講座（防犯まちづくり）	発表会
30	15 (木)	卒業式	―

3月の献血　とき　3月1日(水)13時30分～16時　ところ　市役所本庁舎1階
◆健康づくり課　TEL 048-528-0601

●熊谷市役所（本庁舎）　〒360-8601　宮町2-47-1　TEL 048-524-1111
●大里庁舎・大里行政センター　〒360-0195　中曽根654-1　TEL 0493-39-0311

毎月第3金曜日は「少年を非行から守る日」です。◆こども課 TEL 内線255

市職員の給与等をお知らせします

市職員の給与等は、国家公務員や他の地方公共団体の職員そして民間の給与水準等を考慮し、市議会の議決を経て条例で定められています。

◆職員課　TEL 内線236

人件費の状況（令和３年度普通会計決算）

歳出額（A）	人件費（B）	人件費率（B/A）
72,437,637千円	12,563,090千円	17.4%

人件費には、職員の給料・手当・共済費、特別職に支給される給料、報酬、退職手当等を含みます。

職員給与費の状況（令和3年度普通会計決算）

給料	職員手当（うち期末・勤勉手当）	計	１人当たり給与費
4,819,644千円	2,931,658千円（1,923,205千円）※退職手当含まず	7,751,302千円	6,343千円

職員の平均給与月額および平均年齢の状況（令和４年４月１日現在）

区　分	平均給与月額	平均年齢
熊谷市	376,211円	42.4歳
埼玉県	378,368円	42.0歳
国	405,049円	42.7歳

平均給与月額は、新規採用者を除き、令和４年４月１日基準で算定した数値で、給料、管理職手当、扶養手当、地域手当（※）および住居手当を合計したものです。

※地域手当とは、民間賃金や物価が高い地域に支給される手当で、国の基準では最高20パーセントから最低３パーセントと定められており、本市は３パーセント、隣接する東松山市12パーセント、行田市６パーセント、深谷市６パーセントとなっています。

職員の経験年数別・学歴別平均給料月額の状況（令和４年４月１日現在）

区　分			経験年数10年以上15年未満	経験年数20年以上25年未満
一般行政職	熊谷市	大学卒	285,591円	371,649円
		高校卒	254,333円	308,350円
	埼玉県	大学卒	291,850円	372,734円
		高校卒	250,741円	327,026円
	国	大学卒	293,155円	371,931円
		高校卒	242,694円	323,336円

経験年数とは、卒業後直ちに採用され、引き続き勤務している場合は、採用後の年数をいいます。

職員の初任給の状況（令和４年４月１日現在）

区　分	大学卒	短大卒	高校卒
一般行政職	188,700円	171,700円	160,100円

一般行政職の級別職員数の状況（令和４年４月１日現在）

級	主な職名	職員数（人）	構成比
８級	部　長	17	2.36%
７級	課　長	72	10.01%
６級	副課長	69	9.60%
５級	主　幹	61	8.48%
４級	主　査	179	24.90%
３級	主　任	179	24.90%
２級	主事・技師	108	15.02%
１級	事務員・技術員	34	4.73%
計		719	100.0%

職員手当の状況（令和４年４月１日現在）

区分	熊谷市			国		
		期末手当	勤勉手当		期末手当	勤勉手当
期末勤勉手当	６月期	1.2月分	0.95月分	６月期	1.2月分	0.95月分
	12月期	1.2月分	0.95月分	12月期	1.2月分	0.95月分
	計	2.40月分	1.90月分	計	2.40月分	1.90月分
	職制上の段階、職務の級等による加算措置：有					
退職手当最高限度額（支給率）	47.709月分			47.709月分		
	支給月は最高限度額です。					

特別職等の報酬等の状況（令和４年４月１日現在）

区　分		給料月額等	期末手当支給割合
給料	市　長	920,000円	６月期　2.15月分 12月期　2.15月分 計　4.30月分 （加算措置：有）
	副市長	776,000円	
	教育長	718,000円	
報酬	議　長	542,000円	
	副議長	470,000円	
	議　員	450,000円	

部門別職員数の状況（各年４月１日現在）

	職員数（人）			対前年増減数		
	令和２年	令和３年	令和４年	令和２年	令和３年	令和４年
普通会計	1,224	1,222	1,227	△４	△２	5
うち消防	244	242	242	2	△２	0
公営企業等会計（水道、下水道等）	106	103	101	△５	△３	△２
計	1,330	1,325	1,328	△９	△５	3

職員数は、一般職に属する職員数であり、地方公務員の身分を保有する休職者等を含み、臨時または非常勤職員を除いています。

その他の勤務条件、服務の状況など、人事行政の運営等の状況について、条例に基づき市ホームページに掲載していますので、ご覧ください。