

令和7年度　小中学校みどりのカーテン・コンテスト

荒川中学校

- **植物の種類**　　**ゴーヤ**
- **広さ（教室数）**　　**2**
- **取組の内容や特徴**

大規模改修中のため、限られたスペースでの設置となったが、環境委員会や特別支援学級のみなさんが苗を植え、こまめに水やりを行ってる。夏季休業日中も、環境委員が輪番で世話をし、大切に育てている。





令和7年度　小中学校みどりのカーテン・コンテスト

富士見中学校

- **植物の種類**　　**リュウキュウアサガオ　ゴーヤ**
- **広さ（教室数）**　　**４教室分**
- **取組の内容や特徴**

緑化委員がネット張りから植え付け、ツルの誘引、毎日の水やりを行った。

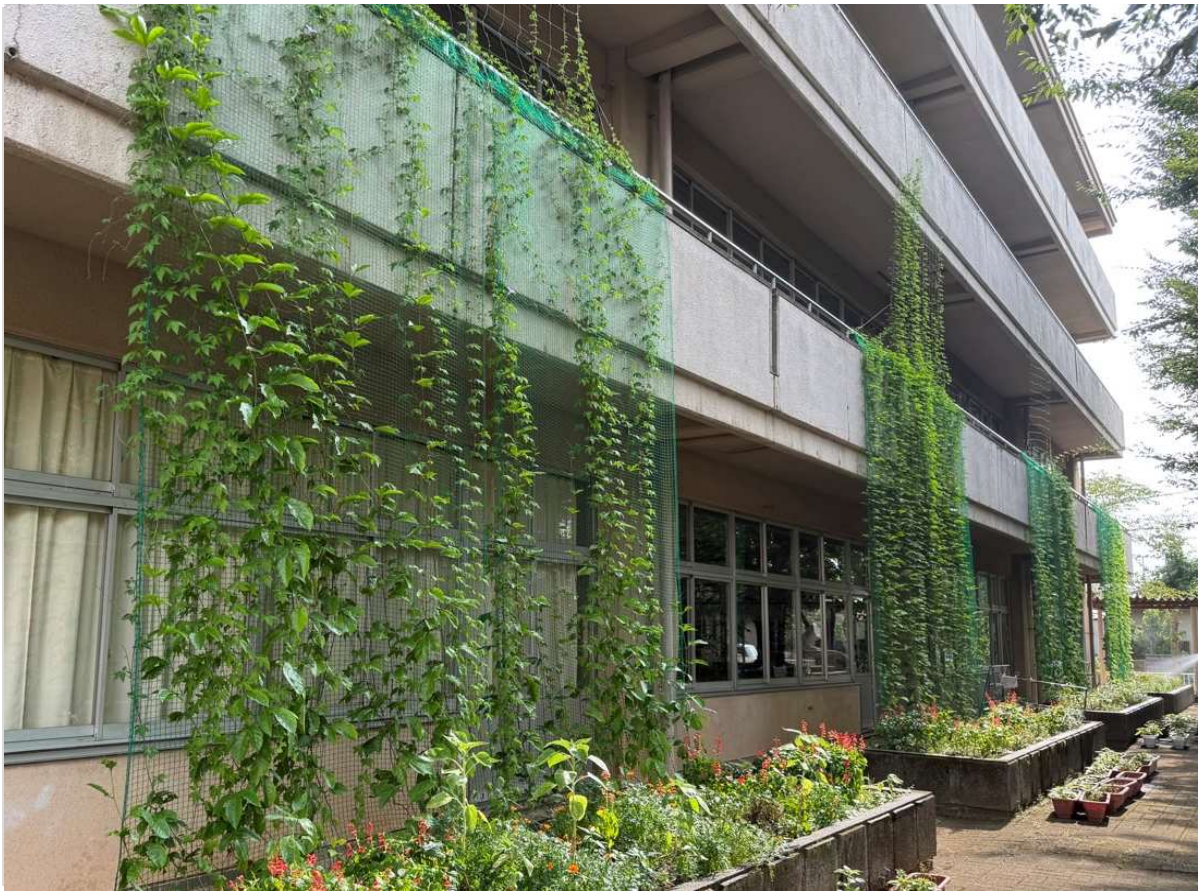



令和7年度　小中学校みどりのカーテン・コンテスト

大原中学校

- **植物の種類**　　琉球アサガオ　　ゴーヤ
- **広さ（教室数）**　　２教室分
- **取組の内容や特徴**

今年度は毎年とは違うアサガオを植えた。根が残り年ごとに葉が大きくなる種類なので、毎年大きくなるのが楽しみである。
近隣の熊谷農業高校の先生と生徒が、アサガオの育て方を教えに来てくださり、生徒の水やりや草取りなどの作業も積極的に行えた。夏休み中も生徒が当番で水をくれ、大切に育てた。

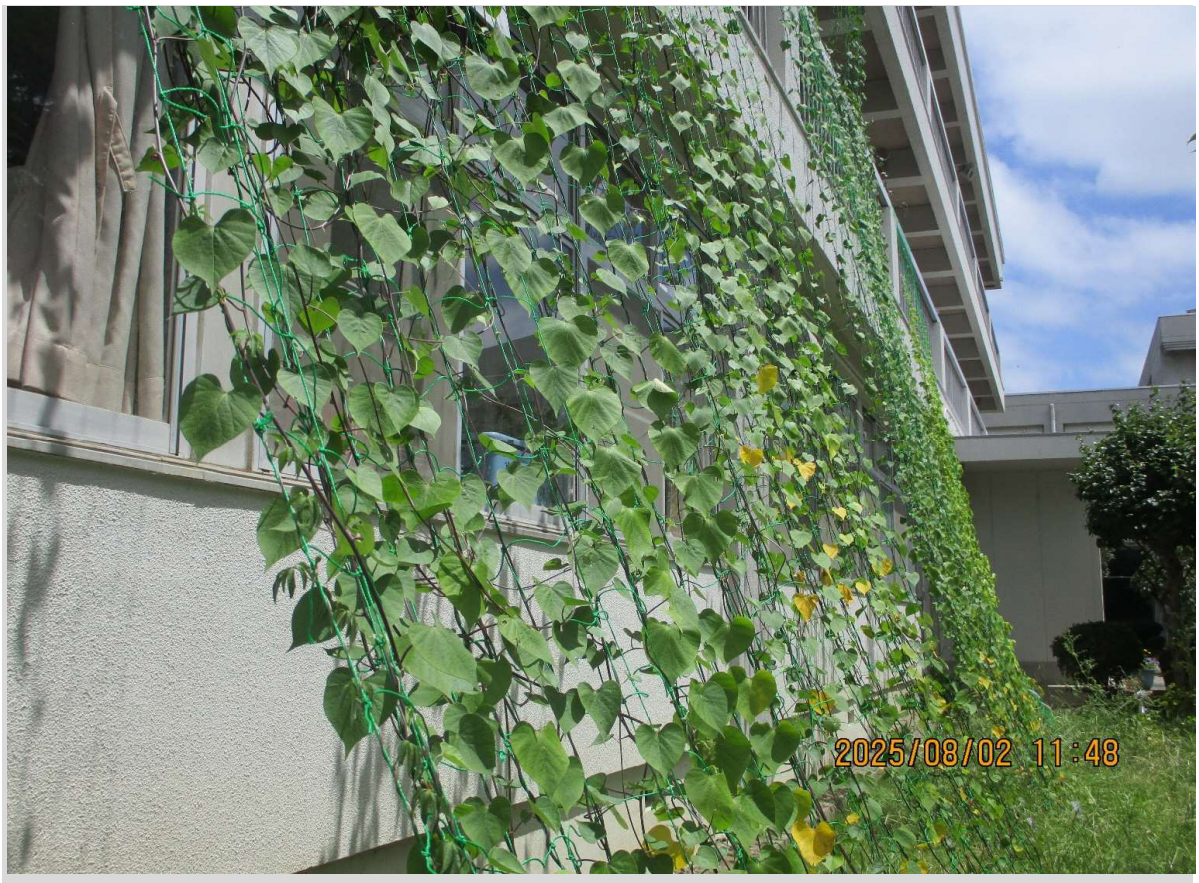



令和7年度　小中学校みどりのカーテン・コンテスト

熊谷東中学校

- **植物の種類**　　ユウガオ、ヘチマ
- **広さ（教室数）**　　８教室分
- **取組の内容や特徴**

毎年育てているヘチマと、自然発芽したユウガオを使ったグリーンカーテンです。熊谷市の「日本一暑い熊谷からのぽかぽか支援」でご縁をいただいた石川県輪島市の中学校でも、昨年に引き続き、熊谷東中産のヘチマでグリーンカーテンを作ってくれました。植物を使った交流の輪を、これからも企画中です。





令和7年度　小中学校みどりのカーテン・コンテスト

玉井中学校

- **植物の種類**　　ゴーヤ
- **広さ（教室数）**　　1
- **取組の内容や特徴**

水不足になることを避けるため、地植えを選択した。植え付け前の土作りから、苗の植え付け、ネットの制作・設置まで、すべて緑化委員会の生徒が自分たちで行った。緑化委員会で当番を決めて、夏休み期間中も、水やりや雑草取りを毎日欠かさずに行い、手間と愛情をかけて丁寧に育てている。





令和7年度　小中学校みどりのカーテン・コンテスト

大麻生中学校

- **植物の種類**　　リュウキュウアサガオ
- **広さ（教室数）**　　１０教室
- **取組の内容や特徴**

本校のリュウキュウアサガオは紫色の花を咲かせ、緑とのコントラストもよく、色鮮やかに咲いていて、見ても十分楽しめます。緑のカーテンとして、遮光や蒸散により教室内の気温を下げてくれ、環境に優しいリュウキュウアサガオに日々、感謝して育てています。





令和7年度　小中学校みどりのカーテン・コンテスト

中条中学校

- **植物の種類**　　**琉球朝顔、朝顔**
- **広さ（教室数）**　　**1.5**
- **取組の内容や特徴**

委員会や部活動の生徒が中心となり、ネットの取り付けや伸びたつるを巻き付ける作業を行っています。夏休みに入り、自動で給水できる設備を使って夜に水やりを行い、ぐんぐんと大きくなりました。





令和7年度　小中学校みどりのカーテン・コンテスト

吉岡中学校

- **植物の種類**　　**ゴーヤ、ランタナ**
- **広さ（教室数）**　　**広さ（教室１室）**
- **取組の内容や特徴**

ゴーヤとランタナを使ったグリーンカーテンは、暑い夏を少しでも快適に、
そして見た目も賑やかに楽しくしてくれるものです。
また、このカーテンは、手軽に始められるうえ、育てる楽しさや収穫の喜びもあり、環境に優しく、心も豊かになる素晴らしいカーテンです。





令和7年度　小中学校みどりのカーテン・コンテスト

別府中学校

- **植物の種類**　　**ゴーヤ・チョウセンアサガオ**
- **広さ（教室数）**　　**４教室**
- **取組の内容や特徴**

・北校舎の教室全体にカーテンがかかるように育てた。
・環境委員の生徒が夏休みにも水やりをするなど、こまめに水やりをして育成し、中庭の植物と共に大きく育った。
・理科室前にもかかっているため、ゴーヤとチョウセンアサガオの葉の違いなど授業での教材にもなった。





令和7年度　小中学校みどりのカーテン・コンテスト

三尻中学校

- **植物の種類**　　**アルバリーニョ**
- **広さ（教室数）**　　**16個**
- **取組の内容や特徴**

職員室前にあり、職員室の涼しさを保ってる。





令和7年度　小中学校みどりのカーテン・コンテスト

奈良中学校

- **植物の種類**　　**モッコウバラ**
- **広さ（教室数）**　　**体育館**
- **取組の内容や特徴**

年間を通じて、グリーンカーテンを愛でることができる。
花が咲く時期は見た目・香りともに楽しむことができる。
体育館の軒下を自転車置き場として利用しているため、自転車置き場の日差しを遮る効果がある。





令和7年度　小中学校みどりのカーテン・コンテスト

大幡中学校

- **植物の種類**　　ゴーヤ
- **広さ（教室数）**　　4つ
- **取組の内容や特徴**

環境委員会が担当し、まずは全員で苗を植えた。夏休みの水当番は自分たちで話し合って分担を決め、週ごとに朝7時40分に登校し、水をあげた。





令和7年度　小中学校みどりのカーテン・コンテスト

大里中学校

- **植物の種類**　　**フウセンカズラ　琉球朝顔**
- **広さ（教室数）**　　**1教室**
- **取組の内容や特徴**

フウセンカズラと琉球朝顔では、それぞれ育ち方が違うので、そのコントラストを生かせるように特別支援学級の生徒が中心となり育てた。両方とも花が咲き、美しいコントラストなので、ぜひ見て下さい。

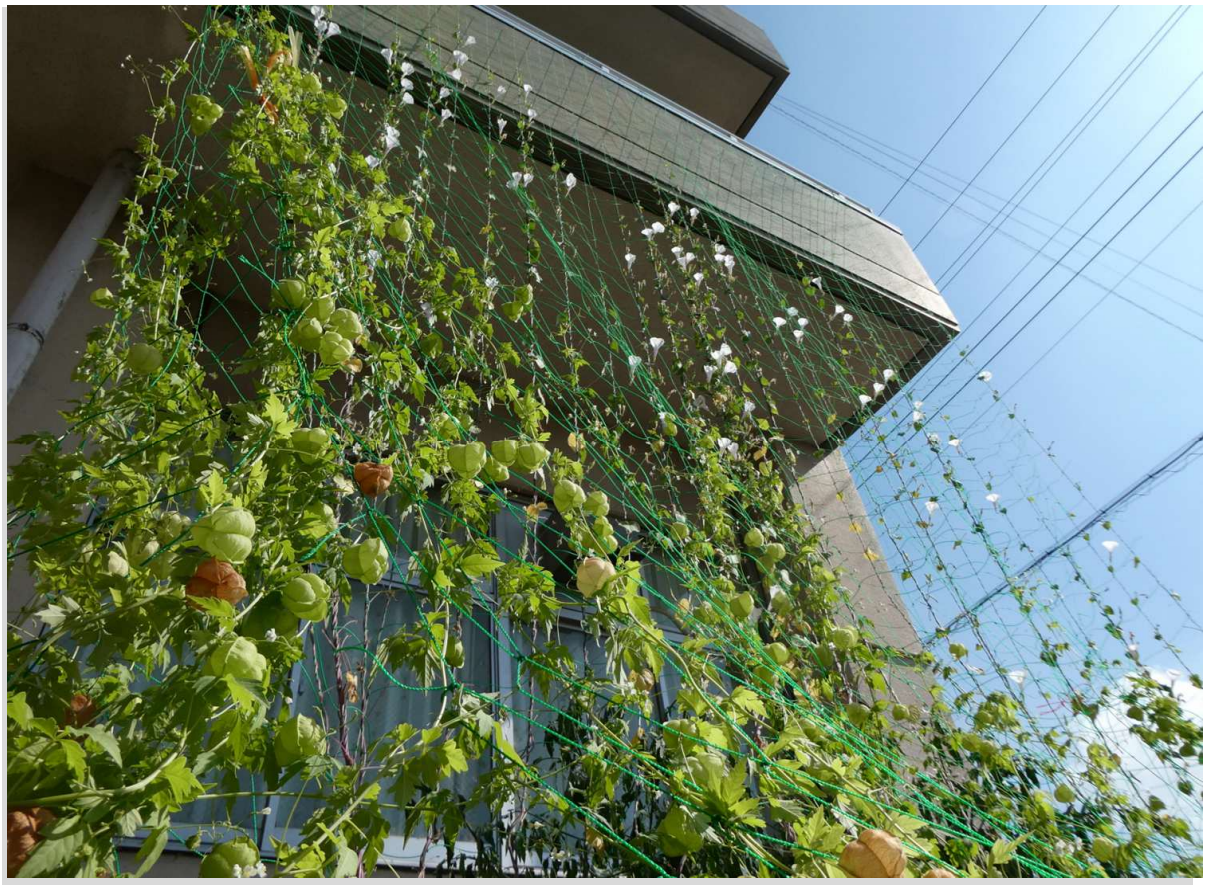



令和7年度　小中学校みどりのカーテン・コンテスト

妻沼東中学校

- **植物の種類**　　**へちま**
- **広さ（教室数）**　　**１教室**
- **取組の内容や特徴**

5月の連休明けに科学園芸部の生徒たちが、ネットを張り、ヘチマの苗の植え付けを行いました。とても暑い日が続き成長も遅く、水やりも大変でしたが、7月に入り、葉も大きく生い茂り、黄色い花をつけ始め、今ではたくさんの花が咲いています。教室内からもヘチマが成長していく様子が見られ、涼しいグリーンカーテンができました。





令和7年度　小中学校みどりのカーテン・コンテスト

妻沼西中学校

- **植物の種類**　　ゴーヤ
- **広さ（教室数）**　　１教室
- **取組の内容や特徴**

　環境美化委員会のみなさんが水をあげたり，除草を行ったり，大切に育ててきました。
　夏には，たくさんのゴーヤの実がつきました。背丈も2階まで伸び，大きく成長しました。
　また、石川県輪島市立東陽中学校からただいたヘチマも植えました。





令和7年度　小中学校みどりのカーテン・コンテスト

江南中学校

- **植物の種類**　　**琉球あさがお**
- **広さ（教室数）**　　**3クラス**
- **取組の内容や特徴**

美化緑化委員会の活動の一環で行いました。

