

この桜を守るためには……

【特集】
 サクラを枯らしたのは誰だ?? ? P2

第30回記念熊谷さくらマラソン大会 P6

熊谷市地理情報システム「くまっぴ」をご利用ください P8

▲私たちの身近に潜む
特定外来生物

市内には、様々な特定外来生物が生息し、特にサクラなどが枯死する被害が多く発生しています。
 今月号では、市内で確認している特定外来生物の種類や問題について特集します。



※市が行う催しについて、手話通訳が必要な方は、各担当課にお問い合わせください。

- 熊谷市役所（本庁舎） ㊦ 360-8601 宮町 2-47-1 TEL 048-524-1111
- 大里庁舎・大里行政センター ㊦ 360-0195 中曽根 654-1 TEL 0493-39-0311
- 妻沼庁舎・妻沼行政センター ㊦ 360-0292 弥藤吾 2450 TEL 048-588-1321
- 江南庁舎・江南行政センター ㊦ 360-0192 江南中央 1-1 TEL 048-536-1521



サクラを枯らしたのは誰だ????



日本には、外来生物が約 2,000 種以上生息するといわれています。市内でも多数の外来生物が生息しており、農作物の被害、住居への侵入などの被害が発生しています。今月号では、外来種の特徴等を知っていただくために、謎解きのような内容になっています。ぜひ一緒に犯人(?)の外来生物は何か考えてみてください。

◆環境政策課（江南庁舎） ☎ 048-536-1547

序章

ある日、名探偵Kのもとに1本の依頼が舞い込んできました。『私のまちの自慢の桜が、枯れてしまったのです。どうか、犯人を突き止めてください!』

「これは難題だな・・・」

名探偵Kは犯人を突き止められるのでしょうか??

現地調査 1

『これはひどい・・・』

名探偵Kは被害状況を見てがく然としました。

サクラだけでなく、モモ、ウメなど周囲の木も同じような被害状況でした。

わかったこと

- 被害が出ているのは主に、**サクラ**、**モモ**、**ウメ**などのバラ科の木。

現地調査 2

「これはなんだろう?」

名探偵Kは被害がある木のそばに、おがくずのようなものを見つけました。しかもそれは、木の一箇所からだけでなく複数箇所からこぼれ出ていました。

わかったこと

- 被害樹木のそばには、**フラス**と呼ばれるおがくずが固まったようなものが発生していた。
- フラスは木の穴からこぼれ出ているようであった。

※写真は被害の一例です。

現地調査 3

「聞き取り調査をしてみよう。」

名探偵Kは、ヒントになるものはないかと、周辺住民に聞き取り調査を行いました。すると、『最近赤いものが木のそばにいたのを見たよ』とか、『フラスが出始めたのは2、3年前頃かなあ・・・』という証言が得られたのです。

わかったこと

- 犯人は赤い(かもしれない)。
- フラスが出始めたのは2、3年前から。

※イメージです。

環境政策課に聞いてみよう!!

犯人は外来生物か?!

名探偵Kは、被害が近年になって増加していることに着目し、犯人が外来生物である可能性を考えました。

そこで、市環境政策課に外来生物について問い合わせました。

「熊谷市で確認されている外来生物には主にどんなものがあるのでしょうか?」



環境政策課 伊藤主任

これら3つが要注意です。



クビアカツヤカミキリ

埼玉県では平成25年に確認されました。幼虫は春から秋にかけて生木の内部を摂食し2～3年かけて成長します。寄生した樹木からは「フラス」と呼ばれる木くずと糞が固まったものが発生します。加害された樹木は樹勢を弱めたり、枯死したりします。

(写真提供：埼玉県環境科学国際センター)



オオキンケイギク

5～7月にかけて鮮やかな黄色い花を咲かせます。繁殖力がとても強く、固有の植物を駆逐してしまいます。見つけたら、根ごと丁寧に抜き取り、種が風で飛散しないようビニール袋に入れ、2～3日天日にさらし枯死させてから可燃ごみの日に出してください。



アライグマ

ペットとして輸入されましたが、飼育が難しく捨てられたものが野生化したとみられています。農作物の食害や、屋根裏に侵入し糞尿等による家屋被害を及ぼします。また、特有の感染症を媒介し健康への被害も懸念されています。大人になると凶暴な性格になるので、見かけても近付かないでください。

(写真提供：埼玉県)

この中のどれがサクラを枯らしたのだろうか？

答えは次のページでチェック！



犯人はこの外来生物だ！

クビアカツヤカミキリ

クビアカツヤカミキリ

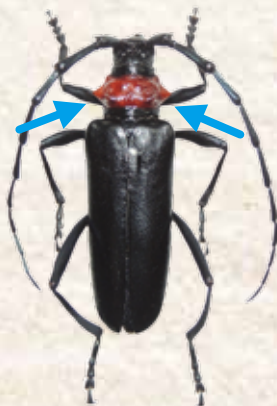

クビアカツヤカミキリ

(学名：Aromia bungii)

属性 カミキリ目シロカミキリ科ジャコウカミキリ属

原産国 中国、台湾、朝鮮半島

体長・体重 体長成虫の体長は 25 ～ 40 ミリメートル程度

特徴 成虫の前胸背板は明赤色で、ほかは光沢のある黒色。前胸背板の側面には頑丈なとげ状のこぶを一对持つ(左の青矢印の部分)

特定
外来生物

サクラの木
を枯らす

フラスを
見つけたら
通報！

中央公園
でも発見！

- 幼虫がいる樹木には、根元に大量の「フラス」と呼ばれる木くずと糞が固まったものが発生します。
- フラスがたまっている場所の上の幹や枝には、フラス排出口があり、そこからひき肉のようにフラスが排出されます。(黄色の矢印の部分)
- 1本の樹木に複数個体の幼虫が侵入・ふ化すると、その内部は激しく食害を受け、樹木が枯死することもあります。



樹木からのフラス

(写真提供：埼玉県環境科学国際センター)



**市内の樹木にも被害が発生！
見つけたら電話またはアプリで通報を！**

- アプリのダウンロード方法は、15 ページ「いつでも簡単にスマホで道路の穴・外来生物などを通報できます」をご確認ください。

クビアカツヤカミキリを
見つけたら駆除しましょう



NPO 法人自然観察指導員埼玉
理事 奥野 麦生 さん

このまま熊谷に定着するのでは？という危機感

市内を定点観測していると、「去年はフラスだけだったのに、今年は成虫がいる」といった被害の進行状況が見えてきます。特に、妻沼地域の被害が大きく、大量のフラスがある木が目立ったほか、昨年の調査では見られなかった成虫を何匹も見つけました。

被害は桜堤にも及んでいます。定着してしまえばお花見もできなくなりかねません。公共施設だけではなく、皆さんのお庭にある木を含め、市全体で封じ込めを図る必要があります。

4月中旬にはフラスが出始めます。おがくずと違って、固まる性質があります。小さなかりんとうのような見た目です。見つけたらホームセンターでクビアカツヤカミキリ用の殺虫剤を入手するなどして駆除してください。

今、手を打たないといけません。

ほかにもいる！外来生物

見つけたら通報を！



◆環境政策課(江南庁舎) TEL 048-536-1547

アライグマ



環境省提供

アライグマ

(学名: Procyon lotor)

属性 アライグマ科アライグマ属

原産国 北アメリカ

体長・体重 頭胴長 41～60センチメートル、尾長 20～41センチメートル、体重 4～10数キログラム

特徴 タヌキと似ているが、白色の顔に黒色のマスクを付けたような外見で、4～7の輪模様の尾を持つのが特徴で、見分けることができる。

特定
外来生物

かわいくとも
凶暴

まちなか
住宅街も
出没！

見つけたら
近付かず
通報！

これで間違えない！

アライグマとタヌキの見分け方

	顔	体と尾	足跡	特徴
アライグマ	<ul style="list-style-type: none"> 眉間に黒いすじ 耳のふちは白い 白くて長いひげ 	しま模様のふさふさの尾 	人の手形のような足跡 	<ul style="list-style-type: none"> 手先が器用 木登りが得意 雑食 成長するにつれ凶暴になる
タヌキ	<ul style="list-style-type: none"> 眉間にすじはない 耳のふちは黒い ひげは黒くて目立たない 	尾は短い 	犬と同じような足跡 	<ul style="list-style-type: none"> 手先が不器用 木登りが苦手

アライグマの捕獲について

市内では、アライグマによる被害が発生しています。熊谷市では埼玉県の防除実施計画に基づき箱わなの貸出しを行っています。被害でお困りの方は、下記へお問い合わせください。

◆環境政策課(江南庁舎) TEL 048-536-1547

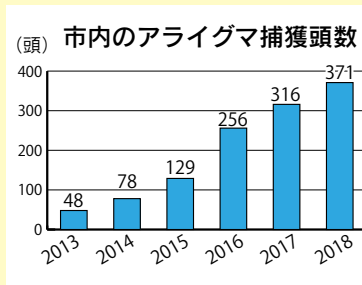

環境省提供

オオキンケイギク



オオキンケイギク

(学名: Coreopsis lanceolata)

属性 キク科ハルシャギク属

原産国 北アメリカ

特徴 キク科の多年生草本で、高さは0.3～0.7メートルほど。温帯に分布する。路傍、河川敷、線路際、海岸などに生育する。

特定
外来生物

強力な
繁殖力で
在来生態系に
影響も

第30回記念熊谷さくらマラソン大会 3月22日(日) 雨天決行

種目	部門	スタート時刻
5km	全部門	9:15
ハーフ	全部門	9:25
1.5km	親子マラソン小学3年生	9:35
	親子マラソン小学2年生	9:40
	親子マラソン小学1年生	9:45
	小学4年生男女	9:50
2.5km	小学5年生男女	9:55
	小学6年生男女	10:00
10km	全部門	10:45

開催可否情報 ☎0180-99-3939(3月22日のみ6:30~11:00)
 ※PHS、プリペイド式携帯電話および一部IP・光電話からは利用できない場合があります。

～皆様へお願い～

- 大会コース付近は大幅な交通規制を実施しますので、ご協力をお願いします。
- 安全のため路上駐車はご遠慮ください。
- 路線バスは運行しています。
- ※ゆうゆうバスの運行は、一部変更しますのでご注意ください。

～出場・応援する皆様へお願い～

- JR「籠原駅」南口からの無料送迎バス、または秩父鉄道「ひろせ野鳥の森駅」から徒歩での来場をお願いします。

◆スポーツ観光課 ☎内線 348、391

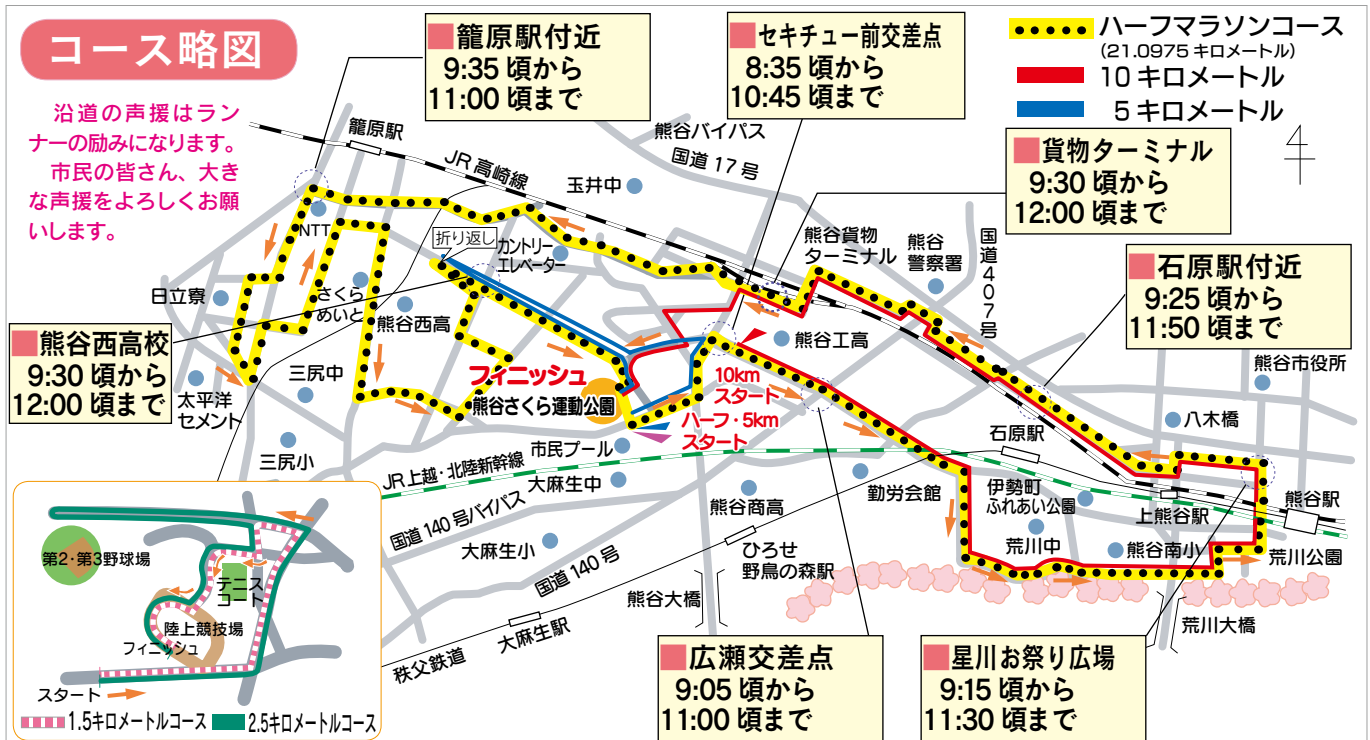

熊谷さくら運動公園 利用時間変更のお知らせ

3月22日(日)は「熊谷さくらマラソン大会」開催に伴い、下記の施設が利用できません。
 アクアピア 3月22日(日)午前中(13:00 から営業開始)
 ◆アクアピア(屋内プール) ☎048-533-9100(9:00 ~ 21:00)



熊谷さくら運動公園 ホームページ

軽自動車・バイクなどの手続

◆市民税課 ☎内線 245

軽自動車やバイク、トラクターなどに係る軽自動車税(種別割)は、毎年4月1日現在の所有者(名義人)に課税されます。
 例えば、4月2日に廃車(抹消)手続をしたとしても、その年度の税金は納めていただくことになります。
 また、廃車をする場合は、車種ごとの届出先で標識返納などの手続を行わない限り、使用していなくても税金がかかり続けることになります。

次のようなときも必ず届出・手続をしてください。
 ○譲渡により所有者が変わったとき(名義変更の手続を行わないと従前の所有者に税金がかかります)
 ○所有者が他の市区町村へ転出したとき
 ○所有者が死亡したとき
 ○盗難に遭い、警察に盗難届を出してあるとき など
 ※詳しくは、下表の各届出先にお問い合わせください。

車種	届出先・手続場所
熊谷市交付ナンバーの車両(合併前の旧町分を含む) ○原動機付自転車(125cc以下のもの) ○小型特殊自動車(農耕作業用・特殊作業用)	市民税課(本庁舎2階北側4番窓口) ☎内線 245
検査登録事務所交付ナンバーの車両 ○小型特殊自動車(大型農耕用トラクター 熊谷99めなど) ※この車両は右記の①②の2か所への届出が必要です。	①市民税課(本庁舎2階北側4番窓口) ☎内線 245 ②埼玉運輸支局熊谷自動車検査登録事務所 ☎050-5540-2027(音声ガイダンス)
二輪車(125ccを超えるもの)	埼玉運輸支局熊谷自動車検査登録事務所 ☎050-5540-2027(音声ガイダンス)
軽自動車(三・四輪車)	軽自動車検査協会埼玉事務所熊谷支所 ☎050-3816-3112(音声ガイダンス)

第71回 熊谷花火大会 提供者募集

令和2年度は、6月6日(土)に開催します。※延期の場合は7日(日)

申込受付期間

3月2日(月)～4月3日(金)

※応募状況により、打ち上げ前の放送方法や打ち上げ方法を変更する場合があります。詳しくは下記または協会ホームページでご確認ください。

◆(一社)熊谷市観光協会
TEL 048-594-6677



種類	価格(※)	内容
メッセージ花火	7号玉	27,000円
	8号玉	40,000円
	10号玉	55,000円
スターメイン	28万円～	
	10号玉	55,000円
花火企業広告	スターメイン	28万円～
	※応募総数が多数となった場合は、花火大会の円滑な進行のため、メッセージの放送および打ち上げをまとめていただきます。	
企業広告をプログラムに掲載します。		上記に加え、宣伝文を打ち上げ前に放送します。

※価格改定しています。ご注意ください。

令和2年度版「熊谷市くらしのカレンダー」ができました

年間の行事予定や家庭ごみの出し方、保健に関するお知らせなどを掲載した「熊谷市くらしのカレンダー」は、自治会を通しての配布のほか、市役所本庁舎、各行政センター等の公共施設でお配りしています。

※4月～令和3年3月までの年度版です。
◆広報広聴課 TEL 内線 212



気分の落ち込みを感じていませんか?～3月は自殺対策強化月間です～

うつ病は誰でもかかる可能性のある病気ですが、自分では気が付きにくいものです。早めに気付いたり適切に対応したりすることで回復します。自殺の背景にはうつ病等の心の病気が潜んでいることも知られています。ご自身や周囲の人の様子を振り返ってみましょう。

◆熊谷保健センター TEL 048-526-5737

自分で感じる変化

- 憂うつで気分が沈む
- 疲れやすく、身体がだるい
- 以前楽しかったことが楽しく感じられない
- 人に会いたくない
- 食欲がない、食事がおいしく感じられない
- 夕方より朝方のほうが気分がすぐれない
- 物事を悪い方向にばかり考える
- 寝つきが悪い、夜中や早朝に目が覚めてその後眠れない
- 気力、集中力がない
- 何をするのもおっくうだ
- 自分は価値のない人間だと責めてしまう など



周囲が気付く変化

- 以前に比べて表情が暗く、元気がない
- 様子が変わった、身なりに構わなくなった
- 家事や仕事の能率が落ち、ミスが多い
- 涙もろい
- 落ち着きがない
- 食欲がない
- 趣味や運動などの外出をしなくなった
- 人との付き合いを避ける
- 以前よりもお酒の量が増えた など



こうした状態が2週間以上続いている場合はうつ病の可能性がります。一人で抱え込まずに、専門機関での相談や医療機関の受診をお勧めします。

こころの健康・ひきこもり相談(予約制)をご利用ください

熊谷保健センターでは臨床心理士、保健師による相談を行っています。詳しくは、右記コードをご覧ください。下記へお問い合わせください。
◆熊谷保健センター TEL 048-526-5737 FAX 048-526-5933



市ホームページ

自転車・バイクの放置はやめましょう!

◆安心安全課 TEL 内線 334

熊谷駅周辺は、条例により放置自転車等放置整理区域(下図参照)となっています。放置とは、その自転車の移動を命じられたときに速やかに移動させることができない状態のことです。

置かれた自転車等が歩行者の通行の妨げとなる場合や、点字ブロック上に駐車され、身体の不自由な方にとって危険な障害物となる場合があります。自転車は放置せず、駐輪場を利用しましょう。

なお、熊谷駅周辺の放置整理区域に自転車等が放置された場合、警告札を貼り、不定期で撤去作業を行っています。撤去した放置自転車等は、市で保管し、返還時には放置自転車撤去手数料(自転車 2,000 円、原動機付自転車 3,000 円)を徴収します。



自転車駐車をご利用ください

熊谷駅周辺には、下記のとおり自転車駐車場等がありますので、ご利用ください。なお、利用料金などの詳細は、各自転車駐車場等にご確認ください。

熊谷駅周辺の自転車駐車場 (左図参照)

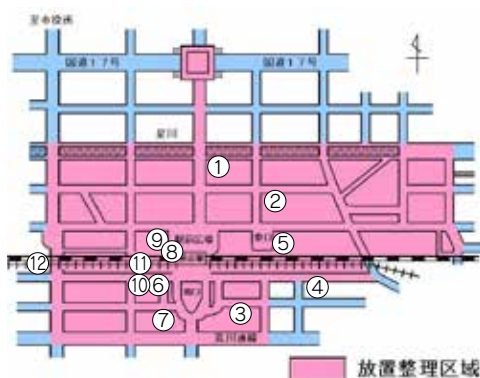

位置番号	名称	所在地	電話番号
①	漆原自転車預り所	筑波 3-82	TEL 048-522-4638
②	A&A サイクルパーク熊谷駅前駐輪場	筑波 3-142	TEL 048-525-7370
③	エキナン・チュウリン※レンタサイクル取扱店	桜木町 1-134	TEL 048-521-3568
④	オーク南口駐車場	曙町 1-17	TEL 048-521-1020
⑤	熊谷駅ティアラ 21 駐輪場	筑波 3-202	TEL 048-525-0055
⑥	サイクルスペース熊谷駅前	桜木町 1-8	TEL 0120-920-599
⑦	サイクルパーキング熊谷南口第一駐輪場	桜木町 1-43	TEL 0120-356-621
⑧	J R熊谷駅北口自転車駐車場	筑波 2-115-1	TEL 048-525-1008
⑨	三井のリパーク熊谷駅前第一駐輪場	筑波 2-97-2	TEL 0120-115-076
⑩	三井のリパーク熊谷駅前第二駐輪場	桜木町 1-8	TEL 0120-115-076
⑪	熊谷市立熊谷駅自転車駐車場	筑波 2-112	TEL 048-525-4299
⑫	熊谷市立熊谷駅西自転車駐車場	宮前町 2-263	安心安全課 TEL 内線 334

熊谷市地理情報システム「くまっぷ」をご利用ください



熊谷市の地理情報をインターネットで閲覧できるシステム「くまっぷ」を3月2日から公開します!

◆情報政策課 TEL 内線 230

「くまっぷ」の特徴

- 市内の施設や熊谷市の見どころマップなどの地図情報を、視覚的に分かりやすく掲載しています。
- ハザードマップや避難場所の位置を地図上に表示しており、もしもの時に備えて、事前に確認をすることができます。
- これまで市役所に来庁しないと閲覧できなかった都市計画情報や認定路線網図等を順次公開し、市民等の利便性の向上を図ります。
- 目的地へのルート検索や、任意の距離・面積の測定ができます。2画面表示で案内地図と航空写真を同時に閲覧することも可能です。

「くまっぷ」の利用方法

- 手順1** 「くまっぷ」のトップページにアクセスします。
- ・市ホームページのトップページから右記バナーをクリックしてください。
 - ・スマートフォンは、右記コードから読み取ってアクセスできます。
- 手順2** 利用したいマップを選択して、利用許諾に同意してください。
- 手順3** 位置選択画面で閲覧したい位置を選択すると、マップが表示されます。



スマートフォン用サイト

「くまっぷ」で利用できるマップ概要

掲載マップ名	情報の内容
施設情報	市の施設 など
都市計画情報	都市計画区域・用途地域等
見どころ	熊谷市の見どころ、観光
ハザードマップ	洪水・地震時の指定緊急避難場所等
農業集落排水管路台帳	農業集落排水管路台帳図
埋蔵文化財包蔵地マップ	文化財包蔵地・遺跡・古墳
認定路線網図	認定路線網図
下水道台帳	公共下水道台帳図
AED 情報	AED 設置施設の位置

※掲載マップは開発途中のもので、急きょ変更になる場合があります。

熊谷市犯罪被害者等支援条例を制定しました

◆安心安全課 TEL 内線 339

誰もが突然、犯罪被害者やその家族になる可能性があります。そして犯罪等の被害を受けた方々は様々な問題に直面し、苦しんでいます。

誰もが安心して暮らせる地域社会の実現のためには、犯罪の予防だけでなく犯罪被害者等に対する適切な対応と支援が求められています。

市では犯罪被害者等支援を推進するため、この条例

を制定し、4月1日から施行します。

犯罪被害者等が再び平穏な生活を取り戻すためには、周囲の人など地域社会の理解と温かい支援が必要になります。条例では、市の責務や施策だけではなく、市民や事業者の責務についても明らかにしています。



市ホームページ

犯罪被害者支援総合的対応窓口

犯罪被害を受けると、様々な問題に直面することになり、どう対処すべきか考えがまとまらないこともあるかと思えます。また、市役所で行う必要がある各種手続きを負担に感じることもあると思われます。犯罪などの被害に遭った方やそのご家族の方がお困りのときに相談するための窓口を安心安全課(本庁舎4階)に設置しています。

◆安心安全課 TEL 048-524-1386(直通)

支援内容

- 犯罪等の被害に遭った方やその家族の直面する困りごとや不安についての相談
- 市役所でする各種手続きや制度の案内と手続きの協力
- 必要な支援を行うことができる関係機関の紹介



犬の登録・集合狂犬病予防注射

生後91日以上犬を飼っている方は、毎年1回予防注射を受けさせてください。

料金(新規登録する犬)

狂犬病予防注射料	2,950円
注射済票交付手数料	550円
登録手数料	3,000円
合計	6,500円

※既に登録済みの犬は、登録手数料は不要ですので、3,500円です。

※消費税改定に伴い、注射料金を変更していますので、ご注意ください。

注意事項

- 通知(登録済みの犬の飼い主に送付)を必ずお持ちください。
- 通知の記載事項に変更がある場合は、当日申し出てください。
- 事故防止のため、犬をしっかりと管理できる方が連れてきてください。
- 登録した鑑札を首輪に必ず付けてきてください。
- 大雨などで中止する場合があります。変更日時などはお問い合わせください。
- 治療中などの理由で注射することが心配な場合は、事前にかかりつけの獣医師へご相談ください。

集合注射を受けられなかった場合

必ず最寄りの動物病院で注射を受けさせてください。

犬に関する相談・問合せ

◆熊谷保健所生活衛生薬事担当
TEL 048-523-2811

犬の登録や死亡・変更

◆環境推進課(江南庁舎)
TEL 048-536-1565

◆妻沼行政センター地域振興係

とき	ところ	とき	ところ	
4/6(月)	9:30~11:30	4/17(金)	9:30~10:00	
	中央公園(第1回)		10:30~11:00	
	曙・万平町自治会館		13:00~14:00	
7(火)	13:30~15:00	9:30~10:30	太田公民館	
	9(木)	9:30~11:30	10:50~11:50	永東コミュニティセンター
		原島伊奈利神社	13:40~15:00	男沼公民館
久下公民館		20(月)	9:30~10:00	津田新田集会所
13:30~15:00	10:30~11:00		小泉常永寺	
東光寺参道(奈良)	13:00~13:30		玉作集会所	
8(水)	9:30~11:30	14:00~14:30	小八林集会所跡地	
	9(木)	9:30~10:30	9:30~10:30	西城新田コミュニティセンター
		別府第二公園	10:50~11:50	長井公民館
荒川神社		13:30~14:30	上江袋農民センター	
9(木)	13:30~15:00	15:00~16:00	氷川神社(ひかわ荘東)	
	10(金)	9:30~11:30	9:30~10:00	J A くまがや吉見支店
		久保島自治会館駐車場	10:30~11:00	青山集会所
大麻生公民館		13:00~14:00	大里行政センター駐車場	
10(金)	13(月)	9:30~10:30	日向集会所	
		9:30~11:30	10:50~11:50	老人憩の家めぬま荘
		13:30~15:00	13:40~15:00	善ヶ島集会所
13(月)	14(火)	9:30~10:20	小島公民館	
		9:30~11:30	10:50~12:00	妻沼公民館(聖天山境内)
		13:30~15:00	13:40~15:00	妻沼中央公民館
15(水)	15(水)	9:30~11:30	9:30~11:30	三本渡唐神社
		13:30~15:00	13:30~15:00	江南コミュニティセンター(成沢)
		13:30~14:30	9:30~10:20	野原文殊寺
15(水)	16(木)	9:30~11:30	11:00~12:00	江南農業研修センター(板井)
		13:30~15:00	13:30~15:00	江南農業総合センター(成沢)
		13:30~14:30	9:30~11:30	旧JAくまがや小原支店
16(木)	16(木)	9:30~11:30	13:30~15:00	江南行政センター(第1回)
		13:30~15:00	9:30~11:30	中央公園(第3回)
		9:30~11:30	13:30~15:00	江南行政センター(第2回)
16(木)	16(木)	9:30~11:30	13:30~15:00	
		13:30~15:00		
		9:30~11:30		

合併処理浄化槽維持管理補助制度をご利用ください。

詳しくは下記まで。

◆環境推進課(江南庁舎) TEL 048-536-1570

市税などの課税基準日等

税目	課税基準日等	問合せ先
市民税・県民税 (個人住民税)	その年の1月1日現在の住所地で課税されます。 (例) 5月に熊谷市から転出する場合、令和2年度の市民税・県民税(個人住民税)は、1年度分を熊谷市に納めていただくこととなりますので、転出先の市区町村では、課税されません。なお、令和2年度の市民税・県民税は、令和元年(平成31年)中(平成31年1月1日～令和元年12月31日)の所得を基に算出します。	市民税課 (本庁舎2階北側3番窓口) ☎内線246、247
軽自動車税 (種別割)	その年の4月1日現在の所有者に課税されます。 (例) 4月2日に廃車届を提出したとしても、令和2年度の税金は、納めていただくこととなります。(譲渡等の際には、名義変更の手続が必要です)なお、軽自動車税(種別割)は、県税である自動車税(種別割)と違い、月割り課税がありません。1年度分を納めていただくこととなります。	市民税課 (本庁舎2階北側4番窓口) ☎内線245
固定資産税 都市計画税	その年の1月1日現在の登記簿上の所有者に課税されます。(家屋が未登記の場合は、家屋補充課税台帳に所有者として登録されている方に課税されます) (例) 5月に売買をし、所有権が移転したとしても、1月1日現在の登記簿上の所有者が、令和2年度の納税義務者となります。	資産税課 (本庁舎2階北側5番窓口) ☎内線250(土地) ☎内線252(家屋)
国民健康 保険税	国民健康保険に加入している月数により、月割りで課税されます。 (例) 国民健康保険に加入していた方が、6月5日に熊谷市から転出する場合は2か月分(4月～5月分)を、9月10日に熊谷市に転入する場合は7か月分(9月～翌年3月分)を納めていただくこととなります。 世帯主が国民健康保険の資格がない場合でも、世帯内に国民健康保険に加入している方がいるときは、世帯主が納税義務者となります。社会保険等への加入・脱退により国民健康保険資格に異動が生じたときは、右記にお届けください。	保険年金課(本庁舎1階) ☎内線248(国保税) ☎内線279(国保資格) 各行政センター 市民担当係

※税納付に関する問合せ先 ◆納税課 ☎内線259、260
 ◆各行政センター市民担当係

行政センター・出張所・駅連絡所・コンビニ交付をご利用ください

大里・妻沼・江南行政センター、さくらめいと出張所 および熊谷駅・籠原駅の駅連絡所の取扱い業務は下表のとおりです。待ち時間が長くなる場合があります。各窓口を有効にご利用の上、混雑緩和にご協力をお願いします。また、マイナンバーカードを利用して、お近くのコンビニエンスストアで証明書等を取得することもできます。

行政センター・さくらめいと出張所・駅連絡所で取り扱う業務 (×印の業務は取り扱っていません)

届出書・申請書・証明書の種類	行政センター	さくらめいと出張所	駅連絡所	
	戸籍関係	出生届、婚姻届、死亡届など	○	○
	戸籍謄本・抄本などの証明書の交付	○	○	○
住民基本台帳関係	転入届、転出届、転居届など	○	○	×
	住民票の写し等の交付	○	○	○
印鑑登録関係	印鑑の登録や廃止の申請	○	○	×
	印鑑登録証明書の交付	○	○	○
税証明書関係	所得証明書、評価証明書など	○	×	×
その他	埋・火葬許可証など	○	○	×

- 【窓口および電話番号】**
- ◆大里行政センター市民福祉係 ☎0493-39-4812
 - ◆妻沼行政センター市民係 ☎048-588-9983
 - ◆江南行政センター市民福祉係 ☎048-536-1524
 - ◆さくらめいと出張所 ☎048-594-8135
 - ◆熊谷駅連絡所 ☎048-521-7555
 - ◆籠原駅連絡所 ☎048-532-3007
 - ◆市民課 ☎内線267、269、270

※駅連絡所は平日のみの取扱いとなり、税や保険、年金、諸手当の手続はできません。
 7:00～8:30 および 17:15～20:00 は、諸証明書の即時交付ができません。
 ※さくらめいと出張所は日曜日、火曜日以外の取扱いです。土曜日は、住民異動届は取り扱わず、戸籍関係届は受領のみです。

コンビニ交付 証明書等の

全国のコンビニエンスストアに設置されたマルチコピー機で、マイナンバーカードを利用して住民票の写しや印鑑登録証明書などが取得できます。

利用できる店舗
 全国のセブン-イレブン、ローソン、ファミリーマート、ミニストップ、イオン等のマルチコピー機設置店舗

取得できる証明書
 ○住民票の写し、○住民票記載事項証明書、○印鑑登録証明書、
 ○戸籍全部(個人)事項証明書、○戸籍の附票の写し、○市民税・県民税所得・課税(非課税)証明書
 ◆市民課 ☎内線269



水道料金改定のお知らせ

4月1日から、水道料金が約20パーセントの値上げとなります。ただし3月31日以前から継続して使用している場合は、6月の検針分から値上げとなります。使用者の皆様にはご負担をお掛けしますが、ご理解とご協力をお願いします。
 なお、下水道使用料の変更はありません。

◆経営課
 TEL 048-520-4132

水道の使用開始・中止の手続

引っ越しなどの予定が決まりましたら、早めに電話やインターネットによる電子申請で手続をお願いします。中止の手続をしない場合、水道料金の基本料金が掛かります。

◆経営課
 TEL 048-520-4132

なお、使用者、口座振替、納入通知書送付先が変更となる場合、左記までご連絡ください。

臨時開庁のお知らせ

住民異動が集中する時期の日曜日午前、土曜開庁とは別に市役所の一部窓口業務を行います。
 ◆経営課
 3月29日(日)、4月5日(日) 8時30分～12時30分
 市役所本庁舎1階

窓口	取扱業務
市民課 総合窓口	住民票の写し等証明の発行業務、印鑑登録業務、住民異動届業務 (住民異動に伴う転入学通知交付業務、子ども医療費受給資格申請業務、児童手当申請業務) 等
保険年金課 窓口	国民健康保険業務の一部、後期高齢者医療業務の一部

◆企画課 TEL 内線216

※税関係の証明書の発行、市税の収納、母子健康手帳の交付はできません。
 ※他機関等へ照会が必要な場合は取り扱えないことがあります。住民異動に伴う手続は、市民課での住民異動処理ができない場合は取り扱えません。
 ※詳しくは、市ホームページを参照。

4月1日から市役所の組織の一部が変わります

課の再編および名称の変更
 ○総合政策部→ラグビーワールドカップ2019推進室
 ○ラグビーワールドカップ推進課

2019大会終了後も、ラグビーを核としたまちづくりを推進します。
 ○都市整備部→土地区画整理中央事務所→土地区画整理事務所

土地区画整理西部事務所から、籠原中央第一土地区画整理事業に関する「事務」を移管し、土地区画整理事業を一体的に推進することにより、事務の効率化を図ります。

◆企画課 TEL 内線216

○都市整備部→土地区画整理西部事務所

母子家庭等自立支援給付金制度

対象 母子家庭の母親および父子家庭の父親
 母子家庭等自立支援教育訓練給付金
 指定教育講座を受講し修了したときに、経費の60パーセント(限度額80万円)を支給します。

◆企画課 TEL 内線216

（1万2000円に満たない場合は不支給）
 また、雇用保険法による一般教育訓練給付金等を受給している方は、経費の60パーセント相当額との差額を支給します。

支給額 月額10万円(市民税非課税世帯)、月額7万5000円(市民税課税世帯)
 ※修業期間の最後の12か月間は支給額をそれぞれ4万円で乗せします。

母子家庭等高等職業訓練促進給付金
 対象となる資格を取得するために、養成機関等で1年以上修業する場合に、修業全期間(上限4年)を対象に訓練促進給付金を支給します。

支給額 5万円(市民税非課税世帯)、2万5000円(市民税課税世帯)
 ※いずれも所得制限や支給の条件がありますので、事前にご相談ください。

開庁場所	市役所本庁舎	沼行政センター	さくらと出張所
3月の土曜開庁日	7・14・21・28日		
4月の土曜開庁日	4・11・18・25日		
取扱時間	8:30～17:15	8:30～12:30	8:30～17:15
住民票・戸籍・印鑑登録の証明書発行	○	○	○
印鑑登録(廃止)	○	○	○
税関係の証明書発行	○	○	○
市税の収納	○	○	○
戸籍(出生・死亡・婚姻等)届出の預かり	○	○	○
住民異動届受付	○	○	○
国保・後期高齢者医療などの一部	○	○	○
母子健康手帳の交付、妊娠中や子育てに関する相談	○	○	○

◆企画課 TEL 内線216

※他機関等へ照会が必要な場合は取り扱えないことがあります。詳しくは、市ホームページを参照。

市議会の3月定例会 一般質問は3月10日(火)～13日(金)の予定です。インターネット中継でもご覧いただけます。◆議会事務局 TEL 048-524-1573

妊婦歯科健康診査を実施しています。詳しくは、下記へお問い合わせください。 TEL 048-525-2722

住宅の耐震化を応援します

住宅の耐震診断や耐震改修の費用を補助する制度を設けています。また、住宅の倒壊時に人的被害を防ぐ、耐震シェルター、防災ヘッドの設置費用を補助しています。

対象 二階建て以下の木造戸建て住宅(一部店舗などの併用を含む)で昭和56年5月未までに着工したもの

灯は修理が必要ですので、見つけたときは、左記へお知らせください。



道路照明灯

◆維持課 TEL 内線541

防犯灯 防犯灯は、LED等を使って道路を照らす照明灯で、多くは電柱に設置されています。

原則自治会が設置・管理しており、点灯しない防犯灯を見つけた場合は、多くの自治会で班長・支部長に連絡することになっていきます。連絡先が分からないときは、自治会長に確認してください。

市では自治会に対し、設置費と維持管理費を補助しています。新しく設置を希望する場合は、自治会に相談してください。



防犯灯

修理の必要な道路照明灯や防犯灯を見つけたときは

道路照明灯 暗くなっても点灯しない、昼間も点灯している道路照明

なお、「熊谷市防犯灯」と表示のあるものは、市の担当課に、電柱番号と近くの地番をお知らせください。

◆安心安全課 TEL 内線339
 ◆各行政センター 地域振興係

子ども110番の家

店先や玄関などに「子ども110番の家」と書かれた黄色いプレートが掲げられている店舗や家を目にすることがあります。



「子ども110番の家」は、子どもたちが身の危険を感じたときなど、保護や救護を求めるときにできる緊急避難所で、現在約2000軒設置されています。設置場所や利用の仕方については、小中学校で、児童・生徒に説明していますが、ご家庭で

母子健康センター

もご確認をお願いします。 「子ども110番の家」は、子どもたちに安心感を与えるとともに、犯罪への大きな抑止力になります。子どもたちの安全を守るため、皆さんのご理解・ご協力をお願いします。

◆子ども課 TEL 内線552

固定資産縦覧帳簿の縦覧

縦覧は、納税者の方が土地および家屋について、所有している資産の価格と市内にあるほかの資産の価格とを比較し、ご自分の資産に対する評価が適正かどうかを縦覧帳簿で確認できる制度です。

◆資産税課 TEL 内線250

人生の節目には年金の届出を!

20歳から60歳になるまでの40年間は全員が国民年金に加入します。職業などにより、加入の種別は以下の3つに分かれます。結婚や就職などにより加入の種別が変わるときは年金の届出が必要です。

- ・第1号被保険者(自営業者・学生など)
- ・第2号被保険者(会社員や公務員)
- ・第3号被保険者(会社員等の被扶養配偶者)

国民年金に加入する

こんなとき	どうする	届出先
20歳になったとき	国民年金に加入する(既に会社等に勤めていて厚生年金等に加入中の方は除く)	第1号被保険者→届出不要 第3号被保険者→配偶者の勤務先
会社を退職したとき	国民年金に加入の手続をする(被扶養配偶者であった方も同様)	保険年金課、各行政センター
結婚や退職等で配偶者の扶養に入ったとき	第3号被保険者への種別変更の手続をする	配偶者の勤務先
配偶者の扶養から外れたとき	第3号被保険者から第1号被保険者への種別変更の手続をする	保険年金課、各行政センター
配偶者が会社を変わったとき	引き続き第3号被保険者となる手続をする	配偶者の新しい勤務先

国民年金保険料の納付・免除

こんなとき	どうする	届出先
口座振替を開始(変更)・辞退するとき	口座振替納付(変更)申出書等を提出する	銀行・ゆうちょ銀行・農協・信用金庫・信用組合・労働金庫または熊谷年金事務所
クレジットカード納付を開始(変更)・辞退するとき	クレジットカード納付(変更)申出書等を提出する	熊谷年金事務所
納付書を紛失したとき	納付書の再発行を申し出る	熊谷年金事務所
保険料の免除を申請したいとき	全額免除、4分の3免除、半額免除、4分の1免除または納付猶予の申請をする	保険年金課、各行政センターまたは熊谷年金事務所
学生納付特例の申請をしたいとき	学生納付特例の申請をする(学生証または在学証明書を持参)	

◆保険年金課 TEL 内線277 ◆各行政センター 市民担当係
 ◆熊谷年金事務所 TEL 048-522-5012(音声案内2番のあと2番)

介護予防メニューをご利用ください

高齢者の介護予防をサポートする取組を実施している社会福祉法人、企業、NPO法人、ボランティア等を「健康いきいきサポーター」として登録し、介護予防メニューを作成しています。介護予防教室を始め、絵手紙、カラオケ、ボランティアなど様々な活動がありますので、お好みのものを見つけて参加してみませんか。

詳しくは市ホームページをご覧ください。お問い合わせください。新たな健康いきいきサポーターも随時募集しています。

熊谷市プレミアム付商品券の使用期限が迫っています!

熊谷市プレミアム付商品券の使用期限は3月31日(火)までです。使用期限を過ぎた商品券は無効となり使用できません。また、現金への払い戻しはいたしません。※商品券の販売は終了していません。

◆商工業振興課 ☎内線 468

イノシシにご注意ください

イノシシは古くから日本に在る在来種で、人里離れた山里や河川敷に住んでいます。しかし、近年は、耕作放棄地や不法耕作地、管理されていない林やヤブが増えるなどイノシシの生息に適した土地が増えたため、住宅地などにイノシシが多く出没しています。



イノシシは、臆病で警戒心が強いので、積極的に人を襲うことはありません。もしイノシシと遭遇した場合、近寄らず、刺激しないよう、ゆつくりとその場を離れてください。

◆環境政策課(江南庁舎) ☎048-536-1547

老人福祉センター

利用料金 市民の方で60歳以上100円、60歳未満300円、77歳以上の方は無料、前記以外の方は施設にお問い合わせください。施設利用時には、利用証の提示が必要です。利用証をお持ちでない方は、本人確認できるもの(運転免許証・健康保険証など)をお持ちの上、利用証の交付手続きをお願いします。※団体が無料送迎バスのご利用を希望する場合は、直接施設へご相談ください。

別府荘・上之荘は20人以上の団体利用
ひかわ荘・江南荘は10人以上の団体利用

■開館時間=9:00~16:00 ■入浴時間=10:00~15:00

3月の	3日(火)・10日(火)・17日(火)・ 休館日 21日(土)・24日(火)・31日(火)
4月の	7日(火)・14日(火)・21日(火)・ 休館日 28日(火)・30日(木)

「ひかわ荘」☎048-588-2600
「江南荘」☎048-536-5600

■開館時間=9:00~16:00
■入浴時間=(ひかわ荘)10:00~15:30
(江南荘)10:30~15:30

3月の	2日(月)・9日(月)・16日(月)・ 休館日 20日(金・祝)・23日(月)・30日(月)
4月の	6日(月)・13日(月)・20日(月)・ 休館日 27日(月)・29日(水・祝)

ダイオキシン類の測定結果

熊谷衛生センターおよび江南清掃センターの排ガスに含まれるダイオキシン類の測定を11月に実施しましたので、お知らせします。

熊谷衛生センター 濃度の単位: ng-TEQ/m³N

測定施設	濃度
第一工場	1号炉 0.0039
	2号炉 0.0022
第二工場	1号炉 0.010
	2号炉 0.0035

大気排出基準: 5ng-TEQ/m³N以下

江南清掃センター 濃度の単位: ng-TEQ/m³N

測定施設	濃度
1号炉	0.00038
2号炉	0.00059

大気排出基準: 5ng-TEQ/m³N以下

用語の解説
ng: ナノグラムと読み、ナノとは、10億分の1を示します。
TEQ: 毒性等価換算濃度 (Toxic Equivalents) の略で、多くのダイオキシンの中から、最も毒性の強いダイオキシン類を1と換算して表した濃度を示します。
m³N: ノルマル立方メートルと読み、気体は温度や圧力により体積が変化するので、0℃、1気圧に換算した状態をNで表現したもので、そのときの気体の体積を示します。

◆大里広域市町村圏組合
熊谷衛生センター ☎048-532-2021
江南清掃センター ☎048-536-5745

国民健康保険税率の改定

平成30年度から制度の安定化を図るため、県と市町村が共同で国民健康保険事業を運営しています。市町村は、医療給付に必要な費用を国保事業費納付金として県に納めるとともに、一般会計からの法定外繰入金削減・解消に努めています。また、県は、国保事業費納付金の納付に必要な税率を標準保険税率として算定し、毎年、市町村に示すことになっています。県から示された標準保険税率に段階的に近づけるため、令和2年度分からの国保税率を次のとおり改定します。

◆保険年金課 ☎内線 248

主な改定内容

- ①税率等 医療給付費分の所得割率、後期高齢者支援金等分の所得割率・均等割額が変わります。
- ②課税限度額 医療給付費分の課税限度額が61万円に変わります。

課税区分	令和元年度	令和2年度	※標準保険税率
医療給付費分	所得割率	6.8%	6.9%
	均等割額	25,000円	25,000円
	課税限度額	58万円	61万円
後期高齢者支援金等分	所得割率	2.0%	2.1%
	均等割額	10,800円	12,000円
	課税限度額	19万円	19万円
介護納付金分	所得割率	1.4%	1.4%
	均等割額	10,000円	10,000円
	課税限度額	16万円	16万円

※県が示した熊谷市の標準保険税率で、医療費水準や所得水準などを考慮して算定されます。

節電にご協力ください。暖房器具等の使用により電力需要が高まります。無理のない範囲で節電にご協力ください。

◆環境政策課(江南庁舎) ☎048-536-1547

事業者の皆様のご登録をお待ちしています！「チャレンジ・ステージくまがや」<https://www.bear-v.com/> 登録料無料！◆商工業振興課 ☎内線 477

「熊谷市史通史編上巻 原始・古代・中世」のご案内

最新の研究成果を基に、旧石器時代から戦国時代までの熊谷の歴史をまとめました。オールカラー、約5000点の図版・写真を使い、分かりやすく記述しています。

主な内容

- 原始の熊谷の人々の生活
- 古代の人々の信仰や生活
- 熊谷直実、斎藤実盛、中条家長らの足跡
- 熊谷市域に割拠した数多くの武士団の活躍
- 成田氏が支配した戦国時代の熊谷
- 仏像や土器、石造物などが

らみた熊谷の歴史 価格 3000円

※その他の『熊谷市史』既刊各巻、熊谷市史料集1〜5なども好評販売中です。

◆販売場所 社会教育課(本庁舎6階)・江南文化財センター、市立熊谷図書館、妻沼展示館、須原屋熊谷店(熊谷市史料集1〜5を除く)、戸田書店熊谷店
 ◆市史編さん室
 ☎048-567-0355

農地の「台帳と位置図」を交付しています

「じぶんちの田んぼや畑がどこにあるのか、わからない」という声にお応えして、「所有する農地を一覧表にした農地台帳」と、新たに「農地の場所を大まかに示す農地の位置図(市街化農地を除く)」の交付を始めました。

対象 市内に田畑を所有する本人、同一世帯の方、委任状をお持ちの方
 ※保険証、運転免許証など本人確認書類を持参してください。
 ところ 農業委員会事務局
 手数料 【農地台帳の写し】1通200円
 【農地の位置図の写し】A3判カラー1枚300円(1枚増すごとに100円加算)
 ※位置図は農地の配置を示す大まかな参考図であり、境界の特定や求積の資料ではなく、法的な証明力はありません。ま

会計年度任用職員の登録受付中

会計年度任用職員(補助職員)は、常勤職員の補助として働くパートタイムの職員で、週3日程度から勤務可能です。採用は、令和2年4月1日以降で、業務の繁忙や欠員の状況に応じて、登録者の中から随時選考採用します。なお、登録後直ちに採用されるとは限りませんので、あらかじめご了承ください。

職種・報酬額等

職種	主な勤務場所	主な勤務時間	報酬額
事務	本庁舎 または行政センター	9:00～16:00	時給 979円
学童保育	児童クラブ (市内49か所)	15:00～18:00	時給 979円
保育士	保育所 (市内12か所)	8:30～17:00 または朝夕時間帯のみ	時給 1,185円 (保育士資格がない場合は時給 1,134円)
調理員	保育所または大里・妻沼地区の小中学校	9:00～16:00	時給 1,031円
作業員	市内の発掘現場等	9:00～15:00	時給 979円
用務員	小中学校	7:30～16:00	時給 979円

登録方法

会計年度任用職員登録申込書に必要事項を記入し、写真を貼付の上、下記へ提出してください。書類は、下記で配布するほか、市ホームページからもダウンロードできます。

◆職員課 ☎内線 236

消費生活アドバイス

製品事故被害に遭わないために

独立行政法人製品評価技術基盤機構によると、製品事故は全国で毎年約3,500件発生しています。このうち死亡事故や火災などの重大製品事故は毎年約900件発生しています。製品事故に遭わないために、次のことに気を付けましょう。

- 「絶対に安全な製品」は存在しません。製品のリスクを正しく把握し、取扱説明書に従い正しく使用しましょう。
- リコール製品の存在に気付いたときは直ちに使用を中止し、事業者ご連絡しましょう。
- ガス瞬間湯沸器などは長期使用製品安全点検(表示)制度を活用し、メーカーによる保守・点検を受けましょう。
- 製品には寿命があります。音や振動、臭いなど製品の異常に気付いたときは使用を中止し、メーカーや販売店に相談しましょう。
- 製品の購入を検討するときは、デザインや価格のほかに製品の安全対策も考慮しましょう。

消費生活センターでは製品事故情報についての相談も受け付けています。不安に思ったり、トラブルになったりした場合は、早めに消費生活センターにご相談ください。

◆熊谷市消費生活センター(本庁舎1階市民相談室内)
 ☎048-524-7321(直通)
 月～金曜日(受付時間 9:30～12:00、13:00～15:30)

宅配業者がパソコンを無料回収します！

◆ご家庭で不要となったパソコンをご自宅から希望日時(最短翌日、年中無休)に宅配事業者が回収します。回収料金は、申込み1回につき、1箱分の回収料金が無料です。
 申込み インターネットで「リネットジャパン」と検索し、お申し込みください。
 ◆環境推進課(江南庁舎)
 ☎048-536-1549

た、航空写真、分筆などの情報は最新のものではありません。
 ◆農業委員会事務局(妻沼庁舎)
 ☎048-588-9985

市政宅配講座をご利用ください！

市政宅配講座は、講座メニューの中から興味のある講座を選んでいただき、市職員等が講師として皆さんの指定した場所へ出向きお話をします。出前講座です。現在、ごみの分別方法や防災対策などの暮らしに役立つ講座や、熊谷の歴史に関する講座など、150種類以上の講座があります。講師の派遣は無料です。で、ぜひご利用ください。
 ※メニュー一覧や申込方法など、詳しくは下記コードをご覧ください。
 ◆広報広聴課 ☎内線 212



市ホームページ

送別会等の食事の機会でも「食べきりげんまん」食品ロスを減らしましょう。

◆環境推進課（江南庁舎）

TEL 048-536-1549

道の駅めめま ◆施設管理事務所 TEL 048-567-1212 弥藤吾 720

	アグリパーク (レストラン・物産・花)	物産センター直売部門	物産センター食堂部門
電話	048-567-1187	048-588-0090	048-588-7200
休館日	3/4(水)	-	毎週火曜日、 第1月曜日
開設時間	10:00~18:00 (土・日曜日、祝日は 9:30~18:00)	9:00~18:00	11:00~15:00 17:00~20:00 (都合により終了が 早まる場合あり)

アグリパーク
 フリーマーケット3/8(日)・28(土)9:00~
 雑貨・衣類等のフリーマーケット
 ガーデニング講習会3/21(土)(予約☎048-567-1187)
 ①10:30~ハンギングバスケット②14:00~寄せ植え
 定員 各20人(先着順) 費用 各2,900円(食事なし)

空間放射線量の測定結果

1月に実施した定点測定(市内109か所中13か所)の結果は、毎時0.060マイクロシーベルト以下でした。
 ※全ての測定地点で、市が定める基準値の毎時0.23マイクロシーベルト未満でした。なお、測定に関する詳しい情報は市ホームページをご覧ください。
 ◆環境政策課(江南庁舎) ☎048-536-1548

家庭ごみの収集日
 決められた日の8時30分までに出してください

※ごみの出し方や分別方法は「ごみ分別一覧表」や「ごみ分別アプリ」、市ホームページの「ごみ分別辞典」でご確認ください。

■燃えるごみの収集日
【東コース】月・木曜日 【西コース】火・金曜日
 ごみ袋…透明袋・半透明袋
 ※薄くて破れやすい袋は使用しないでください。
 ※生ごみは水を切って出してください。

■燃えないものの収集日

種類	収集日
資源物(ビン)※1スプレー缶等	3/4(水)、4/1(水)
資源物(ペットボトル)	3/11(水)、4/8(水)
不燃ごみ	3/18(水)、4/15(水)
資源物(カン)※2ガスライター	3/25(水)、4/22(水)

スプレー缶等・ガスライターの出し方(※1、※2)

収集車両火災防止のため、スプレー缶・カートリッジボンベは、ガスを抜き、穴をあけ、ビンの日にピンとは別の透明袋に入れて、集積所に出してください。
 プラスチック製使い捨てガスライターは、ガスを抜き、カンの日にカンとは別の透明袋に入れて、集積所に出してください。

ハートフル収集をご利用ください

対象となる人
 自ら集積所にごみを出すことが困難で、近所や親族など身近な人の協力が得られない、次の①~③のいずれかに該当する方
 ①原則として、65歳以上の一人暮らしの方(基準として要介護1以上)
 ②障害のある一人暮らしの方
 ③65歳以上若しくは障害があり、同居者も高齢者、虚弱者などで集積所へごみを出すことができない方

収集の内容
 ・集積所に出せるごみを収集します。(ただし、庭木等は出せません)
 ・個々のケースに応じて、週1回若しくは2回収集します。原則として、家の中には入りません。
 ・訪問の際、安否確認を兼ねて声掛けをします。

訪問調査と決定通知
 申請書を基に職員が訪問調査を行います。調査に基づき実施の可否を判断し、後日決定通知書により通知します。
 ◆環境美化センター ☎048-524-7121

引越しや片付けで家庭から一度に多量のごみを出すときは
 多量のごみを出すときは、次の施設へ直接搬入するか、市の許可を受けた業者に依頼して処理をしてください。

燃えるごみ・紙資源の搬入施設
熊谷衛生センター
 (西別府583-1)
 ☎048-532-2021
江南清掃センター(千代9)
 ☎048-536-5745
 ※大型木製家具(タンス等)は燃えるごみです。
搬入受付日 月~金曜日(祝日も搬入できません)

業務時間 8時30分~16時30分(閉門)
ごみ処理手数料 家庭ごみは50キログラム以下は無料、50キログラム超は10キログラムにつき10円
燃えないものの搬入施設
熊谷市一般廃棄物最終処分場
 (拾六間76-1)
 ☎048-533-4046
搬入できるもの カン・ビン・ペットボトル・不燃ごみ・粗大ごみ
搬入受付日 月~金曜日(祝日も搬入できません)
業務時間 9時~12時、13時~16時(閉門)
ごみ処理手数料 家庭ごみは10キログラムにつき10円
処理業者に依頼するとき

左記のいずれかにお問い合わせをせうください。
 なお、業者に依頼する場合は、処理費用がかかります。
 ◆環境推進課(江南庁舎) ☎048-536-1549
 ◆環境美化センター ☎048-524-7121

道路側溝の清掃にご協力をお願いします

市道の道路側溝の清掃は、沿線(道路)に面している土地の関係者の方や地域の皆さんに清掃活動をお願いしています。
汚泥のまとめかた
 側溝の清掃で出た汚泥は、

土のう袋に入れて、2トントラックが通行できる場所に、通行に支障のないようにまとめ置いてください。ビニール袋など、水が切れない材質の袋の使用は、遠慮ください。

側溝蓋上げ機の貸出し
 側溝蓋上げ機はテコの原理を生かした道具で、重い側溝蓋でも比較的容易に上げられます。台数に限りがありますので、事前に予約をお願いします。

汚泥の回収依頼
 汚泥の量袋の数、集積場所などをご連絡ください。
 ◆維持課 ☎内線541
 ◆各行政センター 地域振興係

いつでも簡単にスマホで道路の穴・外来生物などを通報できます

スマートフォン用のアプリ「FixMyStreet Japan(フィックスマイastreetリートジャパン)」を使って、道路の陥没、公園遊具の損傷、防犯灯の故障、外来生物の被害などについて手軽に通報できます。

アプリについては、下記コードまたは各アプリストアから「FixMyStreet Japan」を検索し、ダウンロードしてください。

◆広報広聴課 ☎内線212



くらしの INFORMATION 情報

催し

さくら祭のお知らせ

①熊谷さくら祭

21時まで桜をライトアップし、夜桜も楽しめます。
 とき 3月下旬～4月上旬
 ところ 熊谷桜堤

※開花状況により開催期間が変更となる場合があります。
 ※荒川公園南側の道路は、交通規制がありますのでご注意ください。
 ※公共交通機関でお越しください。

◆(二社)熊谷市観光協会
 TEL 048-594-6677

②熊谷基地さくら祭

とき 4月5日(日)9時～15時
 ところ 航空自衛隊熊谷基地(拾六間839)

内容 展示飛行・装備品展示、各種アトラクション、野外売店など
 ※ペット同伴の来場および酒類、危険物、ドローンなどの持込みはご遠慮ください。

◆航空自衛隊熊谷基地広報室
 TEL 048-53323554

SL公開イベント in 荒川公園

とき 4月4日(土)・5日(日)9時～16時
 ところ 荒川公園

内容 公園内に展示されているSLを、右記の期間一般公開します。SL前面のフェンスを取り外し、汽笛を鳴らすほか、運転室内部の見学もできます。



費用 無料
 ◆公園緑地課(大里庁舎)
 TEL 0493-394806

歩け歩け大会

対象 小学生とその保護者
 とき 3月15日(日)9時30分～16時頃(9時受付)
 ※雨天中止

ところ 熊谷荒川緑地自由広場(荒川大橋東側)
 コース 熊谷荒川緑地自由広場⇄熊谷さくら運動公園(往復約10キロメートル)
 ※ゲーム等もあります。

費用 無料
 持ち物 弁当、水筒、筆記用具、雨具、レジャーシート
 申込み 当日、会場で受付
 主催 熊谷市青少年相談員協議会
 ◆こども課 TEL 内線552

春の里山ウォーキング

とき 3月27日(金)9時～12時頃
 ※小雨決行。荒天の場合は30日(月)に延期。

集合 江南南小学校駐車場
 コース 江南南小～小江川千本桜(南東部)～江南南小(約6.5キロメートル)
 定員 70人(先着順)
 ※小学生以下は保護者同伴
 費用 無料
 持ち物 歩きやすい服装、水筒、帽子、タオル等
 申込み 3月19日(木)までに左記へ。

◆環境政策課(江南庁舎)
 TEL 048-536-1547

◆江南公民館
 TEL 048-536-6262

第13回立正大ラグビーフェスティバル

とき 4月12日(日)9時～
 ところ 立正大学熊谷キャンパスラグビー場

内容 大学生による指導、各世代の交流試合、女子ラグビー
 ◆立正大学 研究推進・地域連携課
 TEL 048-536-6019

みどりの集會

対象 市内在住の方
 とき 5月16日(土)10時～12時

県立熊谷図書館3月の映画会

ところ 緑化センター
 内容 季節の草花の寄せ植え(コンテナガーデン作り)
 定員 30人(抽選)
 費用 1500円(当日集金)
 申込み ハガキ(1枚につき1人のみに、住所・氏名・電話番号、みどりの集會参加希望と明記し、4月3日(金)までに左記へ。

◆公園緑地課(大里庁舎)
 TEL 0493-394806

開催日	上映作品
3/6(金)	「アレクセイと泉 百年の泉の物語」(劇映画・104分)
13(金)	「日本を変えた女性たち1 広岡浅子」(教養・19分) 「日本を変えた女性たち2 津田梅子」(教養・18分) 「八十七歳の青春 つづいてくる人々」(教養・59分)
19(木)	「忠度桜 深谷」(教養・20分) 「春を待つ中津川」(教養・20分)
26(木)	「おじゃる丸 さらばまつたりの日々よ」(アニメ・39分)

時間 14時～
 ところ 鑑賞室(1階)
 定員 50人(先着順)
 ※費用無料、申込み不要
 ◆県立熊谷図書館
 TEL 048-523-6291

観音山春の自然観察会

とき 3月28日(土)9時～半

日程度※小雨決行
 ところ 龍泉寺(三ヶ尻境内集合)
 ◆NPO法人自然観察指導員 埼玉北部埼玉観察グループ
 TEL 090-8516-8373(奥野)

エコパークボランティア 火入れ後の植生管理

対象 高校生以上
 とき 3月14日(土)10時～12時
 ※雨天中止
 ところ 荒川大麻生公園(自由広場駐車場に集合)
 費用 無料
 持ち物 飲料、タオル、軍手、帽子、汚れてもよい服装
 申込み 3月13日(金)までに電話で左記へ。(9時～18時)
 ◆(公財)埼玉県生態系保護協会
 TEL 048-645-0570

国営武蔵丘陵森林公園 早春フェスタ

森林公園では、約1.8万球の早咲きチューリップと約4.5万球のクロッカスが咲き始め、春の訪れを知らせます。
 開園時間 9時30分～17時
 費用 中学生以下無料、大人(高校生以上)450円、シルバー(65歳以上)210円
 ※駐車料金は別途(普通車1日650円)
 ◆国営武蔵丘陵森林公園管理センター
 TEL 0493-572111

認知症介護家族のためのつどい

とき 3月18日(水)10時～14時
ところ 老人福祉センター「上之荘」
内容 研修「オーラルケア：口からの健康づくり」、介護についての話し合い
◆認知症とあゆむ熊谷家族の会(熊谷市社会福祉協議会ボランティアセンター内)
TEL 048-525-8745(林)

講習

ママ&ベビーのふれあい

対象 首の据わった0歳児と母親
とき 4月16日(木)10時30分～11時30分
ところ くまびあ
定員 10組(先着順)
費用 800円
申込み 左記窓口または電話で左記へ。
◆くまびあ
TEL 048-525-6000

妻沼運動公園3月の講習会

①ゆったりヨガ
とき 3月2日～16日の毎週月曜日
②バランスボールエクササイズ

介護者サロン熊谷ほつとたいむ

とき 3月14日(土)10時～15時

ところ 緑化センター

費用 無料(申込不要)

◆事務局

TEL 0990-5991-4735(山下)

とき 3月3日～17日の毎週火曜日
③健康エアロ
とき 3月5日～19日の毎週木曜日
④ミニバスケットボール教室
とき 3月5日～26日の毎週木曜日

※対象、時間、定員、費用など、詳しくは左記へ。
◆妻沼運動公園事務所
TEL 048-588-3100

勤労青少年ホームの講習会

①中高年が楽しむ社交ダンス
とき 3月3日～17日の毎週火曜日
②冬の着付け教室
とき 3月4日～18日の毎週水曜日
※時間、定員、費用など、詳しくは左記へ。
◆熊谷市勤労青少年ホーム
TEL 048-523-3122

NPOガイドボランティア「阿うんの会」講習

対象 国宝「妻沼聖天山」など、観光ガイドに興味と意欲のある方
期間 5月～令和3年3月
(講習日は毎月第2・第4土曜)

日の18時～)

ところ 「阿うんの会」詰所(妻沼151-14)
定員 15人(先着順)
申込み 4月13日(月)までに電話またはFAXで住所・氏名・年齢・電話番号を明記し、左記へ。

◆阿うんの会詰所
TEL/FAX 048-589-4740
(10時～15時受付)
◆(一社)熊谷市観光協会
TEL 048-594-6677
FAX 048-598-4510

熊谷校 接ぎ木講習会

とき 3月15日(日)13時30分～
ところ 障害福祉会館
講師 (公財)日本花の会
定員 20人
費用 2500円(接ぎ木台木代、資料代等)
◆桜ファンクラブ
TEL 090-9801-7815(横田)

製本装幀クラブによる和本・メモ帳づくり講習会

とき 3月18日(水)
「和本づくり」10時～12時
「メモ帳づくり」13時～15時30分
ところ 熊谷市市民活動支援センター
定員 各8人

費用 500円(材料費)
申込み 3月13日(金)までに左記へ。
◆市民活動支援センター
TEL 048-522-1592
(月曜休館、祝日の場合は翌日)

募集

「ファミリー・サポート・センター」の会員

子育ての援助を受けたい人(依頼会員)・手助けに協力できる人(援助会員)を募集しています。
募集期間 随時(8時30分～17時15分、土・日曜日、祝日を除く)
依頼会員 市内に居住または勤務し、生後6か月から小学6年生までの子どもと同居する保護者で育児の援助を受けたい方(1時間当たり700～800円)
援助会員 原則として市内に居住し、育児の援助ができる20歳以上の方(学生は除く)
両方会員 依頼の希望があり、援助もできる方
援助活動の内容
○保育施設の開始前や終了後に子どもを預かる
○保育施設までの送迎を行う
○放課後や学童保育所の終了後に子どもを預かる

人生記念樹の配布

対象 市内在住の方(必ず市内に植樹してください)
樹種 モチノキ、モッコク、キンモクセイ、ハナミズキ(赤または白)の中から選択(樹高1.5メートル)
費用 1本につき1000円
申込み 市民課等の窓口にある申込用紙、ハガキ、FAX、Eメール、電子申請で、記念名・樹種と本数・住所・氏名・電話番号を明記し、5月配布分は4月10日(金)までに左記へ。
※9・11月にも配布予定。
※配布日時等は別途通知します。
◆公園緑地課(大里庁舎)
TEL 0493-39-4806
FAX 0493-39-5603
Eメール koenyokuchi@city.kumagaya.lg.jp
マーク city.kumagaya.lg.jp



児童クラブ臨時職員

時給 940円

※変更する場合があります。

募集期間 随時

勤務時間等 小学校の授業終了後に3時間程度、小学校の休業日に5～6時間程度

勤務地 市立児童館・児童クラブ

採用 臨時職員を雇用する必要が生じた場合、条件に合う方を採用します。

登録方法 左記で配布する登録申込書に記入の上、左記へ提出。

※登録後、直ちに採用されるとは限りません。

◆保育課 TEL内線296

第54回公募熊谷市美術展

とき 4月1日(水)～5日(日) 9時～18時(最終日は16時まで)

ところ 市民体育館

種目 絵画・彫刻・工芸・書写真

※詳しくは、開催要項および市報2月号19ページをご覧ください。

◆熊谷市美術家協会

TEL048-521-5227(岩田)

◆社会教育課 TEL内線394

第70回記念埼玉県美術展覧会の作品

搬入日 5月7日(木)～10日(日) 10時～16時30分(搬入日は

※実施期間は6月1日(月)～

部門により異なる) ところ 県立近代美術館(さいたま市浦和区)

部門 日本画(水墨画含む)、洋画(版画含む)、彫刻、工芸、書(篆刻・刻字含む)、写真

出品資格 15歳以上の県内在住・在勤・在学する方(中学生を除く)

出品料 1点につき3000円(各部門3点まで)

※詳しくは、開催要項または県ホームページをご覧ください。

◆埼玉県教育局文化資源課

TEL048830-6925

長寿クラブ会員

長寿クラブは、地域が主宰し、高齢者の生きがいと健康づくりのために、仲間づくりや相互の支え合い、社会貢献に励んでいます。興味がある方、会員になりたい方は、お住まいの地域の各クラブ会長までお気軽にご相談ください。

◆対象 おおむね60歳以上の方

◆長寿いきがい課 TEL内線272

クールシェアスポット参加店

対象 新たにクールシェアスポットづくりに参加していただける市内のお店やクールシェアイベントを主催する団体。

募集期間 3月27日(金)まで

※実施期間は6月1日(月)～

9月30日(水) 費用 無料

◆クールシェアくまがや実行委員会事務局 NPO エコネットくまがや

TEL048-537-1200 FAX048-536-3166

埼玉未来大学

熊谷学園学生(前期)

熊谷学園	
対象	県内在住の令和2年4月1日現在満50歳以上の方
とき	前期:4月～9月の火曜日(全18日)
ところ	妻沼行政センター
内容	健康・認知機能維持や、現代のシニアライフに役立つ実践的学習
定員	80人
費用	28,000円(6か月)

申込み 長寿いきがい課、各行政センター等にある募集案内

を入手し、3月13日(金)(必着

までに左記送付、または(公財)

いきいき埼玉ホームページか

ら申込み。

◆埼玉未来大学事務局

TEL048-598-3831

ホタル生息区域 保全関連活動参加者

とき 4月19日(日) 9時～

(約2時間)

集合場所 江南総合文化会館「ピピア」第4駐車場のホタル看板前

内容 生息地のごみ拾い、草刈り作業等

定員 30人前

費用 無料

申込み 電話で左記へ。

◆熊谷市ほたるを保護する会

TEL048-536-1168(小柴)

試験

国税専門官

受験資格

①平成2年4月2日～平成11年4月1日生まれの方

②平成11年4月2日以降生まれで次に掲げる方

(1)大学(短期大学を除く)を卒業した方および令和3年3月までに大学を卒業見込みの方

(2)人事院が(1)に掲げる方と同等の資格があると認める方

第1次試験日 6月7日(日)

申込み 3月27日(金)9時～4月8日(水)にホームページ

(<http://www.jinji-shiken.go.jp/juken.html>)が、

◆熊谷税務署総務課

TEL048-521-2905

スポーツ

熊谷さくら運動公園からのお知らせ

①熊谷さくらマラソン大会開催時の利用時間変更

3月22日(日)の熊谷さくらマラソン大会開催に伴い、一部施設が使用できなくなります。

※詳しくは、6ページをご覧ください。

②第一期わんぱく水泳教室

対象 幼児(満3歳以上)小学校就学前および小学生

とき 4月13日(月)～(クラスにより異なります)

開催曜日 月・水・木曜日(各曜日10回)

時間 [幼児]16時～16時45分、[小学生]17時～17時50分、18時～18時50分

費用 8000円(初日に一括支払い)

申込み 往復ハガキに、①参加者氏名(ふりがな)、②性別・年齢・学年・誕生日(幼児のみ)、③保護者氏名、④電話番号・住所、⑤希望クラス(希望曜日とクラスを明記)、⑥水泳経験

を明記し、3月7日(土)～27日(金)(必着)に左記へ。

※定員等、詳しくは左記へ。

◆アクアピア(屋内プール事務所)

TEL048-533-9100

〒360-0832 小島157-1

屋内プール教室担当宛

令和2年度熊谷市スポーツ教室(実施予定種目)

◆(公財)熊谷市体育協会 TEL 048-525-6463

教室名	期間	曜日	時間	対象	定員(人)	参加費(円)	回数	会場		
学童野球(軟式)	5/10～10/25	日	7:00～8:30	小学3～6年生	30	3,000	25	熊谷さくら運動公園自由広場		
少年少女柔道	市民体育館	4/7～3/19	火・金等	18:30～20:00	小学生～中学生	30	12,000	99	市民体育館	
	熊谷工業高校	4/3～3/19	火・金等	18:30～20:00	幼児(年長)～中学生	70	12,000	95	県立熊谷工業高校柔道場	
	江南中	4/4～3/31	水・土	水 18:30～19:30 土 18:30～20:00	幼児(5歳)～中学生	60	12,000	96	江南中学校柔道場	
	武道館	4/1～3/31	月・水・金・日	18:30～21:00 日 9:30～12:00	幼児(年少)～小学生	50	12,000	193	武道館	
	妻沼西 中学生	4/1～3/31 4/2～3/18	月・水・土 月・木	19:00～21:00 19:30～21:00	幼児(3歳)～中学生 中学生	60 30	12,000 12,000	149 91	妻沼西中学校柔道場 県立熊谷工業高校柔道場	
少年少女バレーボール	11/1～2/14	日	9:00～12:00	小学生	30/40	2,000	15	吉岡・熊谷西・石原・新堀・別府各小学校体育館		
ミニバスケットボール	成田	4/11～3/14	土・日	土 17:00～19:30 日 12:15～16:30	小学2～6年生	50	7,000	94	成田小学校体育館	
	籠原・三尻	4/18～2/27	土・隔週日	9:00～12:00	小学3～中学生低学年	80	6,000	68	籠原・三尻小学校体育館	
	石原・大幡	4/12～3/6	土・日	9:00～12:00	小学2～6年生	50	6,000	92	石原・大幡小学校体育館	
	熊谷西	4/11～3/21	土・日、祝	土・祝 9:00～12:00 日 12:00～15:00	小学1～6年生女子	40	5,000	98	熊谷西小学校体育館	
	大麻生	4/11～3/6	木・土	木 19:00～21:00 土 13:00～16:00	小学1～6年生	50	5,000	95	大麻生小学校体育館	
ラグビーフットボール	4/5～3/14	日等	9:00～12:00	幼児(3歳)～小学生	150	3,500	43	熊谷スポーツ文化公園東第3多目的広場他		
剣道	大原中学校(前期)	4/7～9/29	火・金ほか	19:00～20:00	小学生～中学生	30	4,000	49	大原中学校剣道場	
	大原中学校(後期)	10/2～3/30				30	4,000	50		
	武道館(前期)	4/1～9/30	水・土第2日	水土 18:00～20:00 第2日 9:00～12:00	小学生	50	4,000	53	武道館	
	武道館(後期)	10/3～3/31				50	4,000	58		
	江南体育館(前期)	4/4～9/30	水・土ほか	水 19:00～20:00 土 18:00～20:00	小学生～中学生	35	4,000	51	江南体育館	
江南体育館(後期)	10/3～3/31	35				4,000	50			
少年少女相撲	前期 後期	5/10～7/12 9/13～11/15	日	9:00～12:00	小学生	30 30	2,000 2,000	10 10	熊谷さくら運動公園相撲場	
少年少女水泳	5/24～6/28	日	10:20～12:10	小学3～6年生	40	2,800	6	熊谷さくら運動公園アクアピア		
陸上競技	4/18～3/13	土	9:00～11:00	小学4年生～中学生	140	6,000	41	熊谷さくら運動公園陸上競技場他		
女性バドミントン	前期	4/16～7/2	木	10:00～12:00	一般女性	45	3,000	10	市民体育館	
	後期	9/3～11/19				45	3,000	10		
少年少女バドミントン	4/19～10/11	日	9:00～12:00	小学生	35	4,000	20	㈱リケン熊谷事業所体育館		
卓球(午前)	前期	5/7～6/11	火・木	10:00～12:00	一般	80	2,500	10	市民体育館	
	後期	9/8～10/20				80	2,500	10		
卓球(夜)	前期	5/7～6/11	火・木	18:30～20:30	小学生～一般	80	1,500/2,500	10	市民体育館	
	後期	9/8～10/20				80	1,500/2,500	10		
卓球(土)	前期	5/16～9/26	土	18:30～20:30	小学生～一般	60	1,500/2,500	10	市民体育館	
	後期	11/7～3/27				60	1,500/2,500	10		
早起きソフトテニス	4/26～11/3	日・11/3(火・祝)	6:00～8:00	小学3年生～一般	小学生100 ほか200	4,000/5,000	24	熊谷さくら運動公園テニスコート		
スキー	①	1/11	月・祝	日帰り	小学生～一般	各80	各7,500 (小学生5,500)	1	水上宝台樹スキー場	
	②	3/7						日		1
体操	5/6～2/21	土・日、祝	9:00～12:00	幼児(6歳※注1)～中学生	幼児30 小学生170	3,000	16	市民体育館		
初心者弓道	運動公園(春季水曜)	5/13～7/29	水	9:30～12:00 18:00～20:30	中学生～一般	20	2,500/3,500	12	熊谷さくら運動公園弓道場	
	運動公園(春季土曜)	5/9～7/25	土	9:30～12:00		20	2,500/3,500	12		
	運動公園(秋季土曜)	10/3～12/19	土	9:30～12:00		20	2,500/3,500	12		
	武道館(日曜昼の部)	5/10～8/23	日	10:00～12:00		20	3,000	16		
	武道館(火・金曜夜の部)	5/12～7/3	火・金	19:30～21:00		20	3,000	16		武道館弓道場
	武道館(秋期昼の部)	9/9～11/25	水	10:00～12:00		20	3,000	12		
初心者ナイターテニス(硬式)	5/9～7/25	土	18:00～19:30	高校生～一般	40	5,000	12	熊谷さくら運動公園テニスコート		
キッズテニス(硬式)	4/11～9/26	土	7:00～8:30	小学生～中学生	120	7,000	19	熊谷さくら運動公園テニスコート		
初心者ゴルフスクール	9月～11月(日程は未定)	未定	時間未定	一般	10	15,000	10	場所未定		
少林寺拳法	熊谷会場(3期)	①4/13～6/10 ②9/2～10/26 ③1/18～3/8	月・水	19:00～20:30	小学生～一般	各30	1,000/2,000	各15	熊谷道場(太井)	
	熊谷西会場(2期)	①4/13～6/5 ②9/4～10/26	月・金	19:30～20:30	小学生～一般	各15	1,000/2,000	各15	大麻生小・大麻生公民館(4月のみ)	
	熊谷北会場(6期)	①4/1～5/29 ②6/3～7/31 ③8/5～9/30 ④10/2～11/27 ⑤12/2～1/29 ⑥2/3～3/31	水・金	19:00～20:30	小学生～一般	各30	1,000/2,000	各13～17	水:奈良中学校体育館 金:別府公民館	
	妻沼会場(6期)	①4/3～5/29 ②6/1～7/20 ③7/27～9/25 ④9/28～11/16 ⑤11/20～2/1 ⑥2/5～3/29	月・金	19:00～20:30	小学生～一般	各40	1,000/2,000	各15～16	武道館	

対象 市内在住・在学・在勤の方。ただし、定員に余裕のある教室については、相談可。

※4～5月に開講する教室は、4月11日(土)9:00～10:00まで**スポーツ文化公園彩の国くまがやドーム**で一斉に申込受付をします。

※一斉受付で定員に満たなかった教室は4月13日(月)から引き続き**(公財)熊谷市体育協会(市民体育館内)**にて申込みを受け付けます。

※各教室とも先着順で定員になり次第受付を終了します。なお、日程・会場などは変更になる場合がありますので、ご了承ください。

※6月以降に開催する教室は、順次市報でお知らせします。詳しくは電話で(公財)熊谷市体育協会へお問い合わせください。

※注1 体操教室の幼児(6歳)とは、令和3年4月に就学する幼児とします。

※次の教室は混雑状況により受付時間前に整理券を発行します。体操(1人3枚まで)、キッズテニス・初心者ナイターテニス・土曜卓球(1人2枚まで)

- 熊谷市役所(本庁舎) TEL 048-524-1111
- 妻沼庁舎・妻沼行政センター TEL 048-588-1321
- 大里庁舎・大里行政センター TEL 0493-39-0311
- 江南庁舎・江南行政センター TEL 048-536-1521

子どもの電話相談 ◆こども課 TEL 内線 255

- 子育て・青少年に関する悩みごと、児童虐待について
子どもあしんダイヤル TEL 048-527-2700 (家庭児童相談室直通)
・心理カウンセラー(臨床心理士)による相談日 3/27(金)、4/24(金) 9:00~16:00(要予約)
・休日夜間児童虐待通報ダイヤル TEL 048-779-1154
・熊谷児童相談所(県) TEL 048-521-4152、児童相談所全国共通ダイヤル TEL 1 89
- 不登校に関する悩みごと さくら教室電話相談 TEL 048-523-1570(直通)
- 教育上の悩みや不安(総合教育相談、発達相談等)
・電話教育相談 教育研究所 TEL 内線551
・出張教育相談 3/17(火)9:00~12:00 各行政センターで実施
- 非行、家庭内暴力、いじめなど 少年サポートセンター北分室熊谷相談室(埼玉県警) TEL 048-524-4016
- いま、いじめで悩んでいる君へ 教育110番 TEL 048-525-7830(直通)
- 子どもの権利に関わる問題(いじめ、体罰、しつけなど)
子どもスマイルネット TEL 048-822-7007 (10:30~18:00 祝日・年末年始を除く)
- 子育て世代包括支援センター「くまっこるーむ」
専用電話 TEL 048-523-1066(土曜開庁日は TEL 048-524-1111)
受付時間 月~土曜日8:30~17:15(祝日、休日、年末年始を除く)

DV(配偶者等からの暴力)相談 ~ひとりでも悩まず、ご相談ください~

DVを中心に、暴力被害に伴う夫婦間の問題など、男女共同参画社会の実現を阻む要因となる問題の悩みをお聴きし、一緒に考えます。

相談名	相談日	時間
電話相談 面接相談	月~金曜日、 第1・第3土曜日 (祝日を除く)	9:00~17:15
弁護士による 相談(要予約)	3/13(金) ※次回は5月	10:10~11:40
臨床心理士による 相談(要予約)	3/27(金)、4/24(金)	9:00~16:00
保健師による 相談(要予約)	3/11(水)・18(水) 4/ 8(水)・15(水)	13:30~15:30

◆男女共同参画推進センター「ハートピア」相談室
(ティアラ214階) TEL 048-599-0015

●市民相談室の無料相談 3月

◎受付人数によっては、お待ちいただく場合やお受けできない場合もあります。
◎内容によっては相談を受けられない場合がありますので、お問い合わせください。

相談名(相談員)	内容	相談日	時間	ところ	問合せ(電話番号はページ上部参照)	
法律相談 (弁護士)	損害賠償、離婚、金銭 貸借などの法律問題	3/5(木)・19(木)、 4/2(木)	13:00~16:00 (予約制※1)①	市民相談室 (本庁舎1階北側)	市民相談室 TEL 内線 460、461	
		3/12(木)・26(木)、 4/9(木)		妻沼行政センター	妻沼行政センター地域振興係 TEL 048-588-1328	
税務相談(税理士)	税金全般	3/12(木)、4/9(木)	13:00~15:30 ①	市民相談室(本庁舎1階北側)	市民相談室 TEL 内線 460、461	
行政相談 (行政相談委員)	国が行っている業務に 対する苦情や要望等	4/15(水)	9:00~11:30	市民相談室(本庁舎1階北側)	市民相談室 TEL 内線 460、461	
		4/2(木)		大里コミュニティセンター西棟	大里行政センター地域振興係	
		3/19(木)		妻沼行政センター	妻沼行政センター地域振興係	
		3/10(火)		江南行政センター	江南行政センター地域振興係	
登記相談(司法書士) (土地家屋調査士)	売買、相続、贈与、 土地家屋の移転、境界等	3/9(月)、4/13(月)	10:00~12:00 13:00~15:30(※2) ①②	市民相談室 (本庁舎1階北側)	市民相談室 TEL 内線 460、461	
遺産相続・遺言相談 (行政書士)	遺産分割協議や遺言 ほか(※3)	3/2(月)、4/6(月)	13:00~15:30 ①②			
不動産相談 (宅地建物取引士)	不動産売買や賃貸借	3/17(火)、4/21(火)	9:00~11:30			
住宅相談 (建設事業者団体)	木造住宅等の増改築 やリフォーム	3/24(火)、4/28(火)	13:00~15:30 ①			
年金・労働相談 (社会保険労務士)	年金制度、労働問題	3/18(水)	13:00~15:30			
一般相談 (嘱託職員)	どこに相談してよいか 分からないことなど	月~金(祝日除く)	8:45~12:00 13:00~16:30			
消費生活相談 (消費生活相談員)	悪質商法や 契約トラブル	月~金(祝日除く)	9:30~12:00 13:00~15:30			消費生活センター TEL 048-524-7321

(※1)法律相談の予約は、相談日の翌日から次回の相談日の予約を受け付けます。(※2)受付状況により、午前中に受付を行っても相談が午後になる場合があります。
(※3)3月の行政書士相談は、そのほか法人設立、本店移転、役員変更、増資等についてです。4月の行政書士相談は、そのほか風俗営業、飲食店営業、深夜営業許可等についてです。

4月からの相談時間帯の変更

- ①午後を実施している、専門相談(一般相談および消費生活相談を除く)の時間が13:30からとなります。登記相談は午後のみとなります。
- ②新しく登記相談および遺産相続遺言相談が予約制となります。実施日の2週間前から予約を受け付けます。

●各種相談

相談名	相談員	相談日	時間	ところ	問合せ(電話番号はページ上部参照)
特設人権相談	人権擁護委員	4/2(木)	10:00~15:00	商工会館	人権政策課 TEL 内線 356
		3/12(木)	9:00~12:00	めぬま農業研修センター	
		3/19(木)		大里コミュニティセンター西棟	
常設人権相談(国)	人権擁護委員	毎週水曜日(祝日除く)	9:00~16:00	さいたま地方務局熊谷支局	さいたま地方務局熊谷支局 TEL 048-524-8805
生活相談	生活相談員・市職員	3/25(水)	13:30~16:00	春日文化センター(小八林103-7)	人権政策課 TEL 内線 262
認知症介護相談	認知症地域支援推進員	第4木曜日(祝日の場合は前日)	14:00~16:00	長寿いきがい課前相談室	長寿いきがい課 TEL 内線 217、451
成年後見制度相談	NPO法人市民後見センター	3/12(木)・26(木)	13:00~16:00	コミュニティセンター (本町1-9-1)	熊谷市社会福祉協議会熊谷支所 TEL 048-521-2735
法律相談(県)	弁護士	第3水曜日(祝日除く)	13:00~16:00 (予約制)	県熊谷地方庁舎1階	県民相談総合センター TEL 048-830-7830
消費生活相談(県)	消費生活相談員	月~金(祝日除く)	9:00~16:00	消費生活支援センター熊谷 (県熊谷地方庁舎3階)	埼玉県消費生活支援センター熊谷 TEL 048-524-0999
		月~土(祝日除く)	9:00~16:00	消費生活支援センター川口	埼玉県消費生活支援センター川口 TEL 048-261-0999
交通事故相談(県)	交通事故相談員	月~金(祝日除く)	9:00~12:00 13:00~16:30	交通事故相談所 (埼玉県庁第2庁舎1階)	埼玉県交通事故相談所 TEL 048-830-2963
労働相談(県) (解雇、賃金不払いなど)	労働相談員(県職員)	①電話相談②面接相談 月~金(祝日除く)	①9:00~16:30 ②9:00~16:00	埼玉県労働相談センター (埼玉県庁第2庁舎1階) ※浦和駅西口下車	埼玉県労働相談センター TEL 048-830-4522
働く人のメンタル ヘルス相談(県)	産業カウンセラー	毎週水曜日(祝日除く)	①13:30~②15:00~ (予約制)		
特別労働相談(県)	弁護士	火・金曜日(祝日除く)	①13:00~②14:00~ (予約制)		
39歳までの 自立就労相談(国)	キャリアコンサルタント	第3火曜日(祝日除く)	9:30~17:00 (予約制)	ネット21熊谷 (筑波1-146つくばねビル1階)	深谷若者サポートステーション TEL 048-577-4727

くらしの相談

毎月第3金曜日は「少年を非行から守る日」、毎月第3日曜日は「家庭の日」です。

◆こども課 TEL 内線 255

いきいき元気
みんなの
健康

健康づくり課 TEL 048-528-0601
(熊谷保健センター内) 〒360-0014 箱田 1-2-39

熊谷保健センター TEL 048-526-5737
(成人保健事業) FAX 048-526-5933
〒360-0014 箱田 1-2-39

母子健康センター TEL 048-525-2722
(母子保健事業) 〒360-0812 大原 1-5-36

妻沼保健センター TEL 048-588-1516
相談日(月・金曜日) 〒360-0292 弥藤吾 2441-1

こころの健康ひきこもり相談

とき 3月4日(水)・18日(水)・
4月15日(水)・22日(水) 13時30
分〜15時15分

ところ 熊谷保健センター

相談員 臨床心理士、保健師

費用 無料

申込み 電話で左記へ。(要予約)

◆熊谷保健センター

高齢者等肺炎球菌の予防接種

今年度の対象の方には「対象者証明書(水色)を平成31年4月に送付しています。接種

健康相談・栄養相談 とき

月(金曜日(祝日を除く)9時〜16時(予約制) ところ

熊谷保健センター等 費用

無料 ◆熊谷保健センター

種当日にご持参ください。

対象 ①65歳以上の5歳刻みの方で、今までに肺炎球菌ワクチンの予防接種を受けていない方

②60歳以上65歳未満の方で、心臓、腎臓、呼吸器の機能、ヒト免疫不全ウイルスによる免疫の機能のいずれかに、身体障害者1級相当の障害がある方で、今までに肺炎球菌ワクチンの予防接種を受けていない方

期限・回数 3月31日(火)までに1回

場所・方法 個別通知に同封の医療機関に直接予約をしてください。

費用 2000円を実施医療機関にお支払いください。

※生活保護法の被保護世帯員で、前記対象者に該当する方は無料です。接種当日に「受給証」をご持参ください。

◆母子健康センター

予防接種を受けましょう!

3月1日〜7日は「子ども予防接種週間」です。集団生活が始まる入園、入学前に予防接種が済んでいるか確認しましょう。感染症の発生や流行を防ぐために、予防接種法で定められた予防接種がありますが、対象の疾病や年齢、接種期間などがそれぞれ違います。接種していない場合は、早めに接種す

るようにしましょう。

転入、紛失等で熊谷市の「予防接種予診票」をお持ちでない方は、左記までご連絡ください。

◆母子健康センター

サバイバー茶話会

対象 がん患者、がん体験者

とき 3月12日(木)10時〜15時

ところ 熊谷市市民活動支援センター

内容 治療の悩みや不安、医療情報などの相談にピアサポーターがお答えします。

※費用無料 申込み不要

◆NPO法人くまがやピンクリボンの会
TEL 080-8908-2108

フレイル健康づくり教室

とき 5月12日〜19日、6月2日〜30日(23日を除く)、7月7日〜21日、8月4日の火曜日(全10回)

ところ 緑化センター

内容 要介護状態にならないための健康づくり教室

講師 シルバー人材センター会員

定員 20人

費用 2000円

申込み 4月10日(金)までに電話で左記へ。

◆荒川荘

TEL 048-527-5111

卒業献血キャンペーン

キャンペーン期間中は、対象者に埼玉県限定デザインの特記品をプレゼントしています。

対象 県内高等学校の令和元年度卒業生(予定者を含む)

とき 4月30日(木)まで

※記念品がなくなり次第終了

ところ 埼玉県内の献血ルームと献血バス

◆県業務課

TEL 048-830-3635

埼玉県旧優生保護法一時金 受付・相談窓口

- 旧優生保護法に基づき、昭和23年9月11日から平成8年9月25日の間に優生手術を受けた方に一時金が支給されます。
- 対象者、手続の確認等については、埼玉県の専用ダイヤルにお問い合わせください。

専用ダイヤル・FAX
TEL 048-831-2777
(土・日曜日、祝日を除く 9:00〜17:00)
FAX 048-830-4804

専用メール
a3570-12【アットマーク】
pref.saitama.lg.jp
◆県健康長寿課
TEL 048-830-3561



県ホームページ

熊谷市国民健康保険・後期高齢者医療制度に加入している方へ大切なお知らせ
年に一度は必ず特定健診・長寿健診を受診しましょう！健診費用は無料です！

◆保険年金課 ☎内線 279(特定健診)、278(長寿健診)

健診名	内容	対象者	健診時期	健診場所	自己負担額	問合せ先
特定健診	身体計測 診察・血圧測定	熊谷市国民健康保険に加入している 40歳～74歳の方	3月31日 まで	市内の 指定医療機関	無料	保険年金課
長寿健診	血液検査(脂質・肝機能・ 血糖・腎機能) 尿検査・貧血検査 心電図検査・尿酸検査	75歳以上の後期高齢者医療制度に加入している方(65歳以上で一定の障がいがあると認定を受けて加入している方を含む) ※生活習慣病で治療中の方は対象外				

1 該当する方には、受診券・受診案内等を送付しています。受診券を紛失した方は再発行しますので、上記へご連絡ください。
 2 検査結果等により詳細な健診(眼底検査)を受けていただく場合があります。 3 指定医療機関名は受診案内に記載してあります。 4 熊谷市国民健康保険または後期高齢者医療制度に加入している方で、人間ドック検査料の助成を希望する方は、受診できませんのでご注意ください。

全国健康保険協会(協会けんぽ)に加入している方へ 協会けんぽが実施する特定健診を受診してください。
 ◆協会けんぽ 埼玉支部 ☎048-658-5915(保健グループ)

がん検診等(令和元年度)

◆熊谷保健センター ☎048-526-5737 ☎048-526-5933

☆がん検診等を希望する方は、事前に熊谷保健センターへお申し込みください。後日、受診券・受診案内・指定医療機関名簿をお送りしますので、届いてから医療機関へお申し込みください。(実施時期が3月末までのため予約がとれない場合もありますのでご注意ください)

☆熊谷市国民健康保険加入者、後期高齢者医療加入者、障害者手帳をお持ちの方は、自己負担額が無料になります。

☆がん検診を受けて「要精密検査」と判定された方は、必ず精密検査を受けましょう。

☆令和元年度の歯と口の健康診査は終了しました。

☆令和2年度の受診券のお申込みは4月からお受けします。

検診名	対象者(年度末年齢)	自己負担額	実施時期	受診場所
胃がん検診	50歳以上の方(2年に1回)※	1,500円	3月末まで	市内指定医療機関
大腸がん検診(便潜血検査)	40歳以上の方	500円(容器代含む)		
肺がん(結核)検診	40歳以上の方(対象者のみ喀痰検査)	500円(喀痰検査500円 容器代含む)		
子宮頸がん検診	20歳以上の女性(2年に1回)	細胞診(頸部) :1,000円 細胞診(頸部・体部):1,500円(医師の指示により)		
乳がん検診	40歳以上の女性(2年に1回)	マンモグラフィ(1方向):1,000円(50歳以上) マンモグラフィ(2方向):1,500円(40歳以上)		
前立腺がん検診(血液検査)	50歳以上の男性	500円		
骨粗しょう症検診	40・45・50・55・60・65・70歳の女性	500円		
肝炎ウイルス検診	40歳の方	500円		

☆がん検診等を希望する方で、次のいずれかに該当する方は受診できません。

- ①人間ドックや勤務先等で検診を受ける機会のある方 ②妊娠中の方
- ③がん、骨粗しょう症、肝炎で現在治療中の方(該当検診のみ) ④豊胸術を受けた方(乳がん検診のみ)

☆各種検診は、実施期間内に1回受診できます。ただし、子宮頸がん・乳がん検診は、2年に1回の受診になります。

☆がん検診等は、症状のない方を対象としています。何か自覚症状のある方は、医療機関を受診することをお勧めします。

☆胃がん検診(胃内視鏡検査)等で生検等の医療行為を受けた場合、別途、医療費が必要です。

※今年度から、胃がん検診の対象者が変更(50歳以上の方で2年に1回)になりました。なお、前年度胃がん検診を受診された50歳以上の方は、引き続き今年度も対象になります。

【生活保護受給者の方へ】特定健診、がん検診等を希望する方は、熊谷保健センターへお申し込みください。

休日診療 診療日	3月1日・8日・15日・20日・22日・29日 4月5日・12日・19日・26日・29日
◎内科・小児科 ☎048-525-2720 受付時間 9:00～11:00、13:00～15:00 診療時間 9:00～12:00、13:00～16:00	
◎歯科 ☎048-525-2721 受付時間 9:00～11:00 診療時間 9:00～12:00	
夜間診療 毎日	◎内科・小児科 ☎048-525-2720 受付時間 19:00～21:30 診療時間 19:30～22:00

熊谷市休日・夜間急患診療所(母子健康センターに併設)



※熊谷市医師会、熊谷市歯科医師会の医師が交替で、主に内科的疾患および歯科の比較的軽症な方の診療を行っています。電話等による予約は行っていません。

母子健康センターでは、乳幼児の発育発達についての相談を電話でもお受けしています。

TEL 048-525-2722

母子保健事業 ※乳幼児健診の該当者には通知します。 ※妻沼地域の乳児健診、3歳児健診は5月に実施します。
※対象者数により指定日を変更することがあります。 ◆母子健康センター ☎048-525-2722

事業	対象地域	対象者等	実施日	時間	実施場所
乳児健診	熊谷・大里 江南地域	令和元年11月前半生まれの乳児	4/2(木)	13:30～ 14:00受付	母子健康センター
		令和元年11月後半生まれの乳児	15(水)		
1歳6か月児健診 1歳6か月児歯科健診	全域	市内実施医療機関での個別健診になります。 対象者(平成30年10月生まれの幼児)のいる世帯には案内通知を送付しますので、ご確認ください。			
3歳児健診	熊谷・大里 江南地域	平成28年10月前半生まれの幼児	4/10(金)	13:20～ 13:50受付	母子健康センター
		平成28年10月後半生まれの幼児	14(火)		
ママパパ教室	全域	市民の方で初妊婦と夫を対象に、妊娠中および出産・育児についての準備講座で、1コース3日間です。 ※妊婦さんの体調の良い時であれば、いつでも参加できます。 ※電話で申込み。25組(先着順) ※持ち物：母子健康手帳、筆記用具、飲物	4/9(木)	受付 12:45～ 講義 13:00～ 16:00頃	母子健康センター
			17(金)		
			23(木)		

※乳児健診、3歳児健診の番号札について：送迎等で早く帰宅する必要のある方のために正午から実施会場で配布します。
受付開始時に不在の場合は順番は後になります。なお、友人等の番号札を取ることはお控えください。

健康ナビ
Health Navigation

早めに病院を受診した方がよい
皮膚の病気

早く病院を受診した方がよい病気といわれると、命に関わる状態を想像される方が多いと思います。しかし、ほかにも早めに受診をした方がよい病気があり、放っておくと重症化するおそれがある病気、ほかの人に感染するおそれのある病気、早めに治療しないと治療の機会を逃してしまう病気がこれに当たります。

まず、命に関わる代表的な病気としてアナフィラキシーショックがあります。蜂刺され、食べ物、薬などが原因(アレルゲン)になり、アレルゲンが体に入ってからおおむね1時間以内に全身の蕁麻疹、鼻水、呼吸困難、嘔気・嘔吐、下痢、血圧低下といった症状が起こり、最悪死に至ります。したがって、このような場合はすぐに救急車を呼ぶ必要があります。

次に、放っておくと重症化するおそれがある代表的な病気として薬疹、蜂窩織炎があります。薬疹は薬を使用して出現する皮疹のことで、通常は皮疹が出現する1～2か月前までに開始された薬剤を原因として考えます。しかし、薬疹といっても皮疹の出方は様々で、重症になる例はそんなに多くありません。ただし、早い段階で重症化する可能性があるか判断してもらう

必要があり、特に発熱もあるときは速やかに受診することが薦められます。また、ほかの人に感染するおそれのある病気(麻疹、風疹、水痘など)も皮疹と発熱が主な症状になるため、「皮疹+発熱=早めに皮膚科受診」と覚えておくのがよいと思います。蜂窩織炎は細菌の感染による皮膚の炎症で膝から下によく起こります。早めに抗生物質による治療をしないと炎症が拡大し、血液の中に菌が入って敗血症という重篤な状態になることがあります。特に糖尿病がある場合は重症化しやすいため要注意です。

最後に、早めに治療をしないと治療の機会を逃してしまう代表的な病気として帯状疱疹があります。帯状疱疹自体は実は放っておいても治るのですが、早めに治療をしたほうが皮疹の改善がよく、後の神経痛の程度が軽くなるといわれています。

今回挙げた病気はほんの一例で、早めに受診した方がよい病気というのはまだまだたくさんあります。気になる症状があるときは悩まずに皮膚科を受診しましょう。

熊谷市医師会 春山 護人

母子健康手帳の交付場所は、本庁舎6階「くまごころーむ」(TEL 048-523-1066)と母子健康センター内「くまごころーむ母子健」(TEL 048-527-8600)



市立熊谷図書館

〒360-0036 桜木町 2-33-2 FAX 048-525-4552

3月の休館日 毎週月曜日、6日(金) 4月の休館日 毎週月曜日、3日(金)・30日(木)

市立熊谷図書館 (1、2階)

TEL 048-525-4551

開館時間 9:00~19:00

熊谷図書館駅前分室
開館時間・休館日の変更

4月1日から、熊谷図書館駅前分室の開館時間と休館日が変わります。

	変更前	変更後
開館時間	13:00 ~ 21:00	13:00 ~ 20:00
休館日	1/1 ~ 1/3	日曜日および 12/29 ~ 1/3

ちいさいこのおはなし会

対象 乳幼児と保護者
とき 3月13日(金)11:00 ~ 11:30
ところ 視聴覚室(2階)

おはなし会

対象 4歳~小学生
とき 3月14日(土)・28日(土)
11:00 ~ 11:30
ところ 視聴覚室(2階)

春休み子ども会

対象 4歳~小学校低学年(親子参加可)
とき 3月31日(火)13:30 ~ 15:30
ところ 視聴覚室(2階)
内容 特別おはなし会とミニ紙芝居作り
定員 20人(先着順)
費用 無料
持ち物 色鉛筆やカラーサインペン
申込み 3月1日(日)から電話または直接

子ども映画会

対象 幼児~一般
とき 3月29日(日)14:00 ~
ところ 視聴覚室(2階)
内容 「おしりたんてい プツ ふめ
つのせつとうだん」(60分)

美術・郷土資料展示室 (3階)

TEL 048-525-9463

開館時間 9:00~17:00

春の企画展「~具象から自然主義へ~
追悼・志邨武久展」

とき 4月2日(木)~5月10日(日)
ところ 美術展示室(3階)
内容 東京藝術大学で画家・梅原龍三郎らに指導を受け、若くしてフランス・ルーブル美術学校へ留学し画力を研鑽。帰国後は銀座で個展を度々開き、画家・牛島憲之の立軌会同人として活躍するなど、精力的に作品を発表した熊谷を代表する画家の一人、志邨武久氏の作品を展覧します。

「子ども自然科学教室」・
「子ども歴史教室」参加者募集

	子ども自然科学教室	子ども歴史教室
対象	小学校(新)5・6年生	小学校(新)5・6年生と参加者保護者(希望者)
とき	4/11(土)~ 毎月第2土曜日 1年間9:30~11:30 ※館外学習会は別途連絡	4/25(土)~ 毎月第4土曜日
ところ	第一講座室(4階)と館外学習会	
テーマ	守ろう・地球の自然	私たちの郷土 やさしい熊谷の歴史
講師	三澤泰助氏 (元国立科学博物館教育ボランティア)	菅谷浩之氏 (熊谷市文化財保護審議会会長)
定員	90人(先着順)	30人(先着順、児童分)
費用	各1,000円(1年分)	
持ち物	筆記用具	
申込み	電話で美術・郷土係へ	

熊谷次郎直実に関する講演会

「直実・蓮生を学ぶ会」では、熊谷次郎直実(法力房蓮生法師)とその時代に関する講演会を開催します。

とき 4月4日(土)10:00 ~ 12:00
ところ 第一講座室(4階)
テーマ 「戦国時代における龍淵寺の信仰とその展開」
講師 市史編さん室職員
費用 1,000円(教材費)
申込み 当日、会場で受付
◆美術、郷土係

「新編熊谷の昔ばなし」の発刊

熊谷図書館展示室では、平成の合併後における、熊谷・大里・妻沼・江南の各地域に伝わるたくさんの「昔ばなし」の中から、郷土色豊かなお話を130話選び、一冊にまとめました。

A4判・268ページ 1冊1,000円
頒布場所: 図書館展示室(3階)および八木橋百貨店(須原屋書店)

妻沼図書館

〒360-0202 妻沼東1-1

TEL 048-588-6878 FAX 048-588-6054

開館時間 月、水~金曜日 9:00~19:00
土・日曜日、祝日 9:00~17:00

3月の休館日 毎週火曜日、6日(金)

4月の休館日 毎週火曜日、3日(金)・30日(木)

ちいさいこのおはなし会

対象 乳幼児と保護者
とき 毎週木曜日 15:30~16:00
ところ おはなし室

おはなし会

対象 4歳~小学生
とき 3月14日(土)11:00~11:30
ところ おはなし室

子ども映画会

対象 幼児~一般
とき 3月28日(土)14:00 ~
ところ おはなし室
内容 「おじやる丸スペシャル さらばまつたりの日々よ」(39分)

移動図書館「さくら号」巡回予定表 3月・4月

※ Dコースの玉井稲荷木第一公園は、4月から玉井公民館に変更になります。
※ 4月のCコース2回目とFコースの28日は火曜日です。

コース	ステーション	時間	3月	4月	コース	ステーション	時間	3月	4月	コース	ステーション	時間	3月	4月		
A	別府第三公園	10:00~11:00			C	籠原公民館	13:30~14:30	11(水) 25(水)	15(水) ※28(火)	E	大幡公民館	10:00~11:00	18(水)	22(水)		
	熊谷文化創造館 さくらめいと	13:30~14:30	3(火) 17(火)	7(火) 21(火)		D	玉井稲荷木 第一公園	10:00~11:00				F	星宮公民館	10:00~11:00	25(水)	※28(火)
	県営玉井団地	15:00~16:00					B	さいとう 小児科歯科 駐車場	14:30~15:30		5(木) 19(木)		9(木) 23(木)	G	籠原体育館	10:00~11:00
B	大麻生公民館	10:00~11:00														
	新堀公民館	15:00~16:00	11(水)	15(水)												

中央公民館

TEL 048-523-0895

〒360-0047 仲町 19

開館時間 9:00~22:00

FAX 048-523-0896

講座等の申込方法 電話(土・日曜日、祝日を除く、8:30~17:00)またはハガキで中央公民館へ。抽選の場合は締切日の翌日 10:00 から展示ホールで公開抽選を行います。

3月の展示ホール

とき	団体名・内容
3/3(火)~8(日)	お気楽漫遊写真倶楽部「ハレとケ」
10(火)~15(日)	親書会 第12回作品展
17(火)~22(日)	洸風会 同人 20 人展
24(火)~29(日)	熊谷花道協会 春の小花展

※3月5日(木)は定期清掃のため入館できない時間帯があります。

ノルディック・ウォーク ~2本のポールで全身運動~

対象 市内在住または在勤の方
とき 4月6日~20日の毎週月曜日(全3回) 13:30~15:00
ところ 熊谷さくら運動公園(雨天時は中央公民館大ホール)
講師 上岡 修氏(全日本ノルディック・ウォーク連盟公認指導員)
定員 30人(抽選) 費用 300円
持ち物 運動靴、ノルディック・ウォーク用ポール(貸出しあり)
申込期限 3月25日(水)

太極拳入門教室 ~令和の時代も健康に~

対象 市内在住または在勤の方
とき 4月10日~5月15日の毎週金曜日(5月1日を除く全5回) 13:30~15:30
ところ 大ホール
講師 山川廣子氏
定員 30人(抽選)
費用 300円(参加費)
申込期限 3月25日(水)

子供囲碁教室

対象 小学生・中学生・高校生(小学生の場合、送迎要)
とき 4月11日(土)~令和3年3月13日(土)13:30~15:30(全39回)
ところ 2の1、2の2室
コース 入門、初級、中級、上級
講師 日本棋院熊谷支部
定員 30人(先着順)
費用 4,000円(教材費等)
申込期限 3月24日(火)
共催 日本棋院熊谷支部

はじめよう!日本画

対象 市内在住または在勤の方
とき 4月14日~5月26日の毎週火曜日(5月5日を除く全6回) 13:30~15:30
ところ 3の2・3室
講師 永松瑛子氏
(日本画家)
定員 20人(抽選)
費用 3,500円
(材料費)
申込期限 3月23日(月)



そば打ち体験教室 ~自分で「そば」を打って、食べましょう!~

対象 市内在住または在勤の方
とき 4月14日(火)9:00~12:00
ところ 料理教室
講師 NPO法人熊谷そば打ち会
定員 20人(抽選)
費用 700円(材料費等)
申込期限 3月26日(木)

大里図書館

〒369-0101 津田1-1

TEL 0493-36-1126 FAX 0493-39-0066

開館時間 火~金曜日 9:00~19:00
土・日曜日、祝日 9:00~17:00

3月の休館日 毎週月曜日、6日(金)

4月の休館日 毎週月曜日、3日(金)・30日(木)

春休みおはなし会

対象 4歳~小学生
とき 3月28日(土)11:00~12:00
ところ 大里生涯学習センター集會室
内容 特別おはなし会と工作
定員 15人 費用 無料
持ち物 色ペン、のり
申込み 3月3日(火)から電話または直接

子ども映画会

対象 幼児~一般
とき 3月20日(金・祝)10:30~
ところ 大里生涯学習センター研修室
内容 「ながぐつをはいたねこ」、「びきのやぎのがらがらどん」、「ミッキーのドキドキ汽車旅行」(53分)

江南図書館

〒360-0107 千代325-1

TEL 048-536-6303 FAX 048-536-6377

開館時間 月、水~金曜日 9:00~19:00
土・日曜日、祝日 9:00~17:00

3月の休館日 毎週火曜日、6日(金)

4月の休館日 毎週火曜日、3日(金)・30日(木)

ちいさいこのおはなし会

対象 乳幼児と保護者
とき 3月14日(土)・28日(土) 11:00~11:30
ところ おはなし室

春休みおはなし会

対象 4歳~小学生
とき 3月28日(土)14:00~
ところ おはなし室

子ども映画会

対象 幼児~一般
とき 3月22日(日)10:30~11:30
ところ 江南公民館研修室
内容 「新ざわざわ森のがんこちゃん」50分

妻沼中央公民館 〒360-0202 妻沼東1-1
TEL 048-588-2044 FAX 048-589-0456
開館時間 9:00~22:00
〔講座等の申込方法〕
窓口または電話で妻沼中央公民館へ。応募者多数の場合は、締切日の翌平日に公開抽選を行います。

筋肉・脳トレはつらつ健康体操教室
対象 市内在住の方(主治医による運動制限のない方)
とき 5月19日~6月16日の毎週火曜日(全5回)13:30~15:00
ところ 大会議室(2階)
内容 はつらつ脳トレ・らくらく筋トレ、楽しく体を動かして幸福寿命を延ばしましょう。
講師 蓮沼 富久恵氏(日本フィットネス協会公認インストラクター、健康福祉運動指導員)
定員 30人
費用 300円
持ち物 飲物、タオル2枚、ヨガマット(大判で厚みのあるバスタオルでも可)、運動のできる服装、運動靴
申込期限 4月3日(金)

妻沼展示館 〒360-0202 妻沼東1-1
TEL 048-588-2044 FAX 048-589-0456
開館時間 9:00~17:00
休館日 毎週月曜日、祝日

埼玉県美術家協会写真部 県北支部展
とき 3月13日(金)~15日(日) 10:00~17:00(最終日は16:00まで)

古竹会書道展
とき 3月27日(金)~29日(日) 9:00~17:00
ところ 小展示室

香雲書会作品展
とき 4月4日(土)・5日(日)9:00~17:00(最終日は16:00まで)
ところ 小展示室

江南文化財センター
TEL 048-536-5062 〒360-0107 千代329 FAX 048-536-4575
開館時間 受付時間 9:00~17:00
休館日 土・日曜日、祝日

星溪園で楽しいお茶会

とき	会場	講師(流派)
3/15(日)	りゅうせいせき立礼席	樋田宗靖氏(表千家)
4/4(土)		佐久間 宗瑞氏(表千家)

時間 13:00~16:00
定員 各日30人(先着順)
費用 各日500円
申込み 当日、星溪園で受付(15:30まで)

市指定無形民俗文化財行事

①小江川獅子祭り
とき 3月14日(土)11:00~
ところ 小江川地内・高根神社(小江川1404)
内容 高根神社にて奉納行事の後、獅子面を担いで地域を回ります。
◆獅子保存会
TEL 048-536-6621(野口)

②上川原神道香取流棒術「春の祭典」
とき 4月12日(日)10:00~11:00(予定)
ところ 上川原自治会集会所(小島253-6)
◆棒術保存会
TEL 048-532-8893(飯田)

長島記念館
一熊谷市指定名勝と絵画群一
開館時間 10:00~16:00
休館日 毎週月・木曜日(祝日を除く)
入館料 一般300円、小中学生100円
◆長島記念館
TEL 0493-39-2025
小八林1022



市民ギャラリー (文化センター1階)
TEL 048-525-4553 (文化会館) 〒360-0036 桜木町2-33-2 FAX 048-525-4554
開館時間 9:00~20:00
休館日 毎週月曜日(祝日の場合は翌日)

熊谷図書館藤工芸クラブ作品展
とき 3月6日(金)~8日(日)10:00~17:00(初日は12:00から、最終日は16:00まで)

いきがい大学熊谷学園第35期 「フォトはやぶさ」写真クラブ写真展
とき 3月12日(木)~15日(日) 10:00~17:00(初日は13:00から、最終日は16:00まで)

第14回多雅の会セーター作品展 魔法の一本針で編んだ ベスト、カーディガン、セーター
とき 3月27日(金)~29日(日) 10:00~17:00(初日は12:00から)

文化会館の施設利用休止のお知らせ
舞台設備一部改修工事に伴い、ホールおよび練習室は8月1日(土)から11月20日(金)まで利用休止を予定しています。なお、上記期間中も文化会館事務室は通常どおり営業します。

プラネタリウム館 [入館料] 大人100円・子ども50円
TEL FAX 048-525-4554 〒360-0036 桜木町2-33-2
3・4月の休館日 毎週月曜日、毎月第1金曜日、4月30日(木)
※3月10日(火)~12日(木)は番組入替のため投影はお休みします。

プラネタリウムの一般投影

曜日	午前	午後
火~金	団体利用	団体利用
土		13:30 15:30
日・祝	10:30	

小惑星のはなし
投影期間 3月8日(日)まで
地球の雑学
投影期間 3月13日(金)~5月10日(日)



おはなし天文館
とき 毎週日曜日・祝日 10:30~
※星座解説と神話・伝説2話で構成された、親子で楽しめる番組です。

星空の散歩道 ~ミューズの世界へようこそ~
とき 3月28日(土)17:45~
「春の夜空と、音楽と」
※未就学児の入場はご遠慮ください。

天体観察会
どなたでも自由に参加できますが、天気の悪いときは中止になります。

とき	観察対象
3/14(土)	金星、冬の星雲星団、春の二重星
28(土)	月、金星、冬の星雲星団、春の二重星

時間 18:30~(2時間)

熊谷文化創造館 さくらめいと

〒360-0846 拾六間 111-1

TEL 048-532-0002 FAX 048-532-0022

ホームページ さくらめいと

検索

休館日 毎週火曜日(祝日の場合は翌日)

※あすねっと・ピビアの公演情報もご覧になれます。

さくらめいとチケットセンター TEL 048-532-9090

前橋汀子&弦楽アンサンブル

Pコード <165-236>
国際的ヴァイオリニスト前橋汀子と
11人の弦楽アンサンブルが贈る珠玉
の名小品集。

とき 3月7日(土)
13:30 開演

好評発売中

料金 全席指定
3,500円、
U25/1,500円



◎ 藤山紀信

場所: さくらめいと窓口ほか)

料金 全席指定 S
席(1階)/7,000円、
A席(2階)/4,500円、
B席(2階バルコニー)/
3,000円、U25/A
席のみ 1,500円

演目 1. 義経千本
桜 川連法眼館の場、2. 連獅子



中村芝翫 ©松竹

熊谷吹奏楽団

スプリングコンサート2020

Pコード <172-928>
とき 4月19日(日)14:00 開演

好評発売中

料金 全席自由 500円
※18歳以下入場無料

指揮 鴨志田 達哉

曲目 オリピックマーチ、情熱大陸、
「千と千尋の神隠し」より ほか



松竹大歌舞伎

とき 5月14日(木)

① 13:00 開演 ② 17:00 開演

3月14日(土) 一般発売開始(発売)

原田勇雅の“太陽の音楽会”

Pコード <173-319>・プレイガイド

とき 5月24日(日)
14:30 開演

好評発売中

料金 全席指定
3,500円、高校生以下
1,000円(2階)

曲目 ディ・カプア/オ・ソレ・ミオ、プ
ッチーニ/太陽と愛、ヴェルディ/歌劇《椿
姫》より“プロヴァンスの海と陸” ほか



© Flavio Gallozzi



クリストファー・ハーディ

コンドルズの遊育計画

Pコード <499-491>・プレイガイド

さくらめいとがあそび場に!?

とき 6月20日(土)

13:00 開場: 月のホール・あそび場
14:00 開演: 太陽のホールステージ

3月19日(木) 発売開始

料金 全席指定 2,000円、小学生
以下/1,000円

※3歳以上有料。2歳以下、膝上鑑
賞無料



芸術文化活動助成事業のご案内

三館の各ホールの利用料の一部を助成します。申請は、毎年度2月末締切り。(問合せ: さくらめいと)

チケット取扱い (さくらめいと あすねっと ピビア 全館共通)

- さくらめいとチケットセンター TEL 048-532-9090(10:00~17:15 火曜日休)
- チケットぴあ TEL 0570-02-9999 (Pコード: 各公演情報をご覧ください)
- セブンイレブン(予約後の引換え・Pコードによる直接購入)
- 「プレイガイド」と表記された公演では、八木橋百貨店・宮脇書店行田店・新星堂深谷店でもチケットを購入できます。

- ※開場時刻は開演30分前となります。(一部の公演を除く)
- ※未就学のお子さんはご入場できません。(一部の公演を除く)
- ※U25: 25歳以下対象。入場時に年齢確認できるものを提示。
- ※公演前後に籠原駅または熊谷駅と会場を結ぶ無料バスを運行します。
- ※公演内容は変更となる場合があります。



第26回 選抜高校女子サッカー大会 「めぬまカップ」in 熊谷

写真：第25回大会決勝戦 十文字高校（東京都）対 日ノ本学園高校（兵庫県）

大会キャッチフレーズ
広げよう サッカー仲間の輪を

未来の“なでしこ”たちにご声援を

全国大会上位チームを含む48チームによる女子高校生のサッカー大会が開催されます。「なでしこジャパン」を目指す、彼女たちの若さあふれるプレーを、ぜひご観戦ください。
◆スポーツ観光課 ☎内線 391

	とき		ところ
開会式	3/25(水)	14:00～	妻沼中央公民館大ホール
予選リーグ	26(木)・27(金)	10:00～16:00	利根川総合運動公園サッカー場
順位別	28(土)	9:00～16:00	妻沼運動公園
トーナメント	29(日)	9:00～15:00	妻沼運動公園
閉会式	29(日)	15:00～	利根川総合運動公園サッカー場

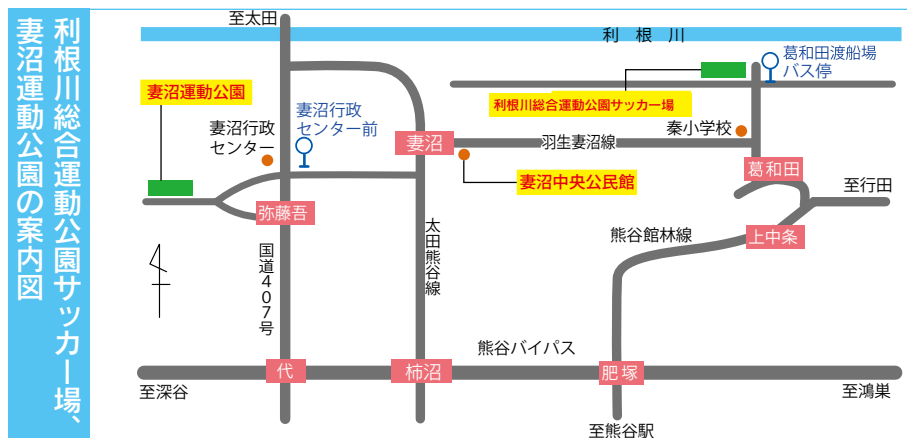

交通案内

- JR 熊谷駅からバス
 - ・利根川総合運動公園サッカー場 葛和田行き「葛和田」下車(420円)
 - ・妻沼運動公園 妻沼(バイパス経由)行き「妻沼行政センター」下車(440円)

県名	高校名
岩手県	専修大学北上高等学校
宮城県	常盤木学園高等学校
山形県	鶴岡東高等学校
茨城県	鹿島学園高等学校
群馬県	県立太田女子高等学校
群馬県	市立太田高等学校
群馬県	高崎健康福祉大学高崎高等学校
群馬県	関東学園大学附属高等学校
千葉県	県立幕張総合高等学校
東京都	十文字高等学校
東京都	都立飛鳥高等学校
東京都	文京学院大学女子高等学校
東京都	成立学園高等学校
東京都	村田女子高等学校
神奈川県	横浜翠陵高等学校
神奈川県	湘南学院高等学校
神奈川県	県立大和高等学校
福井県	福井工業大学附属福井高等学校
長野県	松商学園高等学校
山梨県	市立甲府商業高等学校
岐阜県	帝京大学可児高等学校
静岡県	桐陽高等学校
静岡県	磐田東高等学校
静岡県	常葉大学附属橘高等学校
愛知県	聖カピタニオ女子高等学校
愛知県	南山高等学校
愛知県	豊川高等学校
三重県	三重高等学校
三重県	神村学園高等部伊賀
大阪府	大阪桐蔭高等学校
大阪府	追手門学院高等学校
大阪府	星翔高等学校
兵庫県	日ノ本学園高等学校
兵庫県	神戸弘陵学園高等学校
鳥取県	鳥取城北高等学校
岡山県	作陽高等学校
広島県	広島文教大学附属高等学校
広島県	山陽女学園高等部
香川県	四国学院大学香川西高等学校
愛媛県	県立宇和島南中等教育学校
鹿児島県	鳳凰高等学校
埼玉県	県立熊谷女子高等学校
埼玉県	埼玉栄高等学校
埼玉県	県立久喜高等学校
埼玉県	花咲徳栄高等学校
埼玉県	山村学園高等学校
埼玉県	県立南校高等学校
埼玉県	本庄第一高等学校



第21回全国高等学校選抜 ラグビーフットボール大会

第20回大会決勝戦 桐蔭学園高校(神奈川) 対 御所実業高校(奈良) 写真提供: オールスポーツコミュニティ

全国の強豪が熊谷に集結

桜の花とともに熊谷に春の到来を告げる「全国高等学校選抜ラグビーフットボール大会」が、今年も熊谷スポーツ文化公園で開催されます。

全国から32チームが出場し、熱い戦いを繰り広げます。熊谷に集結する全国の高校生ラグーマンたちに、皆さんの熱い声援をお願いします。

◆ラグビーワールドカップ2019推進室 TEL 内線 345

とき 3月24日(火)～31日(火)

ところ 熊谷スポーツ文化公園 熊谷ラグビー場・補助陸上競技場

開会式 3月24日(火) 16:00 開始

熊谷ラグビー場 A グラウンド

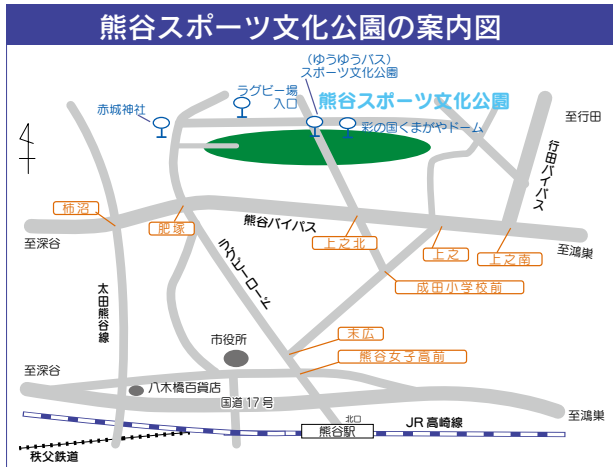

第21回 全国高等学校選抜ラグビーフットボール大会トーナメント (30分ハーフ)

決勝

3月31日(火)

準決勝

3月29日(日)

準々決勝

3月28日(土)

※組合せ再抽選

3月26日(木)

3月25日(水)

3月26日(木)

会場: 熊谷スポーツ文化公園
A: 熊谷ラグビー場 A グラウンド
B: 熊谷ラグビー場 B グラウンド
C: 熊谷ラグビー場 C グラウンド
補: 補助陸上競技場

試合時間

- ① 9:30
- ② 10:45
- ③ 12:00
- ④ 13:15
- ⑤ 14:30
- ⑥ 15:45

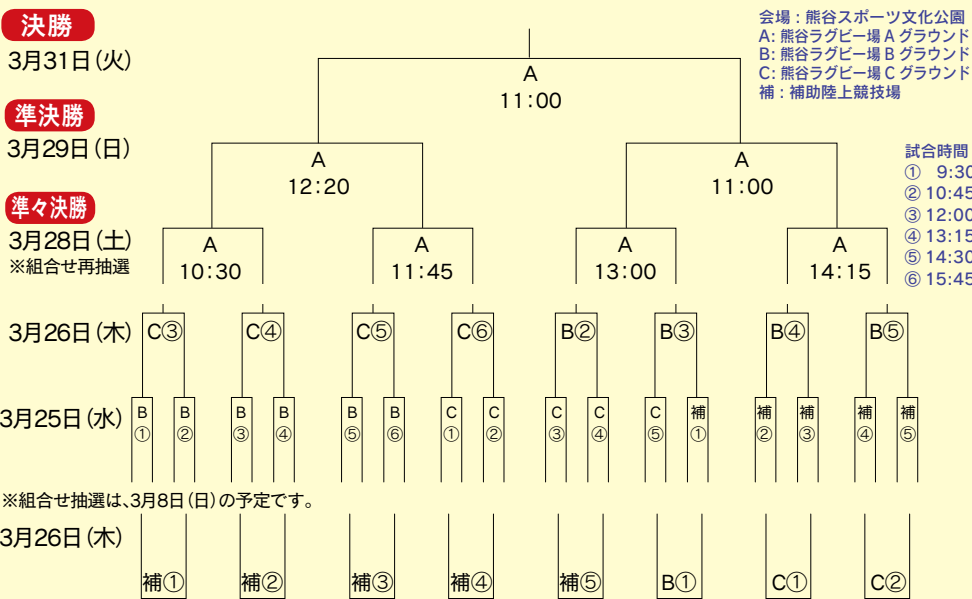

※組合せ抽選は、3月8日(日)の予定です。

入場料

準々決勝、準決勝、決勝のみ
500円 ※中学生以下は無料

交通案内

- JR 熊谷駅からバス(210円)
〈熊谷ラグビー場〉
・葛和田行き「赤城神社」下車、徒歩10分
・くまがやドーム行き「ラグビー場入口」下車、徒歩10分
※上記以外に試合開催日には、熊谷駅から会場行きの臨時バスが運行されます。
- 〈補助陸上競技場〉
・くまがやドーム行き終点下車、徒歩2分
- ゆうゆうバス(グライダー号・ムサシトミヨ号)
「スポーツ文化公園」下車
- 駐車場(約1,200台分)

わがまち熊谷のできごと



「あと少し！がんばって！」を力にフィニッシュ！

1月25日、妻沼中央公民館をスタート・フィニッシュとして、第33回熊谷めめま駅伝大会が開催されました。フィニッシュ地点にはランナーに声援を送る人々が並び、その声に応えるようにラストスパートをかけるランナーも多くいました。



縁起物の福だるまを購入したよ！

1月19日、星川通りで熊谷初市(だるま市)が開催されました。会場には、大小様々なだるまが並び、どのだるまを購入するか迷う人が多く見られました。今年もいい年になりますように。



事故防止 やさしいアクセル 心にブレーキ(最優秀賞作品)

1月20日、令和2年熊谷市交通安全スローガン表彰式が行われ、最優秀賞と優秀賞の2点が表彰されました。運転をする一人ひとりの優しい気持ちで、交通安全の輪が大きくなるといいですね！素敵なスローガンをありがとう！



よーし。福をつかむぞおおお！

2月3日、高城神社で節分祭が開催されました。境内には子どもたちが描いた鬼の絵が飾られ、太鼓の音が夜空に響き渡るなか、豆がまかれました。今年はどんな福が待っているのでしょうか？



たくさんの福が訪れますように！

2月3日、妻沼聖天山で節分会が開催されました。当日は晴天に恵まれ、境内には多くの人が集まりました。「福は内、鬼は外」の掛け声とともに福豆や福品がまかれ、大変にぎわいました。



貴重な文化財を災害から守るために

1月26日、国宝妻沼聖天山歓喜院聖天堂で、文化財関係者、消防関係者、教育関係者および妻沼聖天山防災協力隊が協力し、文化財防火デーに伴う火災防御演習が行われました。



埼玉県知事がFMクマガヤを訪問しました！

2月6日、大野埼玉県知事が、「知事のふれあい訪問」でFMクマガヤを訪問しました。アズ熊谷にある放送スタジオを見学したほか、コミュニティ放送局の役割について関係者と意見を交換しました。

「暑さ対策」涼しさ体感アート事業



①階段アート作品の募集～あなたの作品が熊谷市の夏を彩ります！～

熊谷・籠原両駅の階段に展示する涼しさを感じられるアートデザインを募集します。作品採用者には、記念品を贈呈します。

応募作品 「涼」「水」「青」をテーマとした作品(絵画・CG・写真などのアート)。テーマに沿った作品で、東京2020オリンピック・パラリンピックをイメージしたものも歓迎します。

応募資格 個人・団体問わず、どなたでも応募できます。

応募方法 応募用紙および応募作品をEメール、郵送、持参のいずれかで企画課(本庁舎3階)へ提出してください。※応募用紙は市ホームページまたは企画課にあります。※応募用紙1枚につき1作品とし、応募作品は返却しません。

応募締切り 4月13日(月)(必着)

作品展示期間 6月1日(月)～9月30日(水)

作品展示箇所	熊谷駅正面口階段	籠原駅北口階段 (2か所)
	熊谷駅南口階段	籠原駅南口階段 (2か所)

注意事項

○応募者多数の場合、展示作品を市で調整させていただきます。

○写真作品の場合は、できるだけ画像解像度の高いものとしてください。

○応募作品は、階段の形状により加工・修正する場合があります。

○階段の下部には企業等の協賛表示枠が入る場合があります。(作品には重ならないよう配慮します)

○籠原駅北口西階段は、「中学生以下の部」として中学生以下の作品を優先的に展示します。



前回最優秀作品(熊谷駅正面口)

②協賛(掲載広告)の募集

涼しさ体感アート事業の趣旨にご理解、ご賛同いただける企業、団体の方はぜひ協賛をお願いします。

施設	協賛額	特典
熊谷駅南口階段	80,000円/枠 (各最大5枠)	階段アート展示期間 6/1(月)～9/30(水) 当該階段に設ける、 協賛表示枠の提供 (1段×1枠) ◎掲載内容 企業名、ロゴマーク等
籠原駅南口階段(東階段) ※籠原若竹幼稚園側	40,000円/枠 (各最大3枠)	サイズ 縦14cm×横640cm
籠原駅南口階段(西階段) ※諏訪神社側		

協賛の方法および特典

事業の趣旨にご賛同いただいた場合、特典として、左表のとおり階段アート展示をする階段の一部に協賛表示を掲載します。



協賛表示の箇所(熊谷駅南口の例)

応募方法 市ホームページにある協賛応募用紙を、Eメールにて下記アドレスに提出してください。(画像の入稿方法はイラストレーター形式を推奨します)

応募締切り 4月13日(月)(必着)

※協賛表示枠の位置(段)については、市で調整いたします。

※デザインについては、事業趣旨をご理解いただき、作品テーマと調和の図れるもの(色彩、文言)としてください。

※広告の意匠について、作品との調和が図れない場合、変更を依頼する場合があります。

※応募多数の場合は、表示枠を市で調整する場合があります。

◆企画課 TEL内線 528 Eメール kikaku【アットマーク】city.kumagaya.lg.jp

読んで当てよう!! 市報クイズ



今月の問題

次の2問にお答えください。

- ①サクラを枯らしたのは誰?
- ②①を見つけたら、どのアプリで通報すればいい?
(ヒントは15ページ)

アンケート

- 1、今月号市報の感想をお聞かせください。
- 2、取り上げてほしい内容があればお書きください。

応募方法

ハガキまたはEメールに、住所・氏名・年齢・電話番号・今月の問題とアンケートの回答を必ず記入し、3月24日(火)までにご応募ください。(一人につき一通)

※回答がないものは無効となります。

《応募先》〒360-8601 宮町2-47-1 熊谷市広報広聴課

☐: kohokocho【アットマーク】city.kumagaya.lg.jp

※当選者の発表は、プレゼント引換券の発送をもって代えさせていただきます。

今月のプレゼント

まっち珈琲の「そのままプリン」を10人にご提供します!



店舗外観



そのままプリン



【店舗情報】

まっち珈琲(まっちこーひー)

住所: 熊谷市妻沼1523

電話: 048-589-2164

営業時間: 10:00～17:00

定休日: 月曜日、木曜日(臨時休業あり)

1月号の正解

マイナンバー

◆応募総数 135通中 正解121通

情熱世代 夢追い人

互いを高め合う楽しさをみんなと分かち合いたい

原口 侑弥さん(佐谷田)

JDSF(日本ダンススポーツ連盟)
ジュニア強化選手



切磋琢磨してお互いを高め合う

テレビ番組に出ていた社交ダンスを踊る祖母がとてもかっこよく輝いて見えました。小学2年生だった僕はそのかっこよさに魅せられ、ダンススポーツを始めました。

ダンススポーツには一人で踊る競技、パートナーと踊る競技があるのですが、僕はパートナーと踊るほうが好きです。2人でしかできない踊りがあったり、2人でお互いを高め合ったりする感覚が心地いいんです。



パートナー(大西さん:左)と踊る(原口さん:右)

自分には足りないもの・足りないものを吸収したい

昨年、JDSFの準強化選手となり、日本の幅広い世代の選手や海外の選手と交流することが増えました。ダンスの競技選手によって表現や観客へのアピールが異なるので、自分の練習だけでは得られないことばかりで、とても良い刺激になっています。

ダンススポーツが盛んなイタリアの先生の指導を受けたときは、求められるレベルの高さに驚きました。先生が振り付けのお手本を1回見せ、さ

あやってみて。できるだけよ〜と自分の限界を底上げするような練習がとても勉強になりました。いつかイタリアに留学し、レベルの高い技術を自分に取り入れていきたいと思いました。

ダンススポーツを多くの人と一緒に楽しみたい

イタリアとは異なり、日本のダンススポーツの認知度は低いです。同年代の選手も少なく寂しさを覚えるので、もっとスポーツとしてのダンスを盛り上げたいです。そのためには日本の選手が世界大会などで優勝して話題になったり、スポーツイベントで体験できる機会を増やしたりすることが重要だと思うので、自分もその一役を担えるように活躍していきたいです。そしていつかたくさんの人と一緒にダンスを楽しみたいです。

今年は強化選手になったのでより一層努力を重ねたいと思います。オリンピックの競技になったときは出場したいです。応援よろしくお願いします。



発行日 令和2年3月1日 ●発行 熊谷市 熊谷市宮町二丁目47番地1
編集 広報広聴課 〒360-0801 熊谷市宮町二丁目47番地1
TEL 048-524-1111(内線206) FAX 048-520-2870

『ふしぎなナイフ』

市立熊谷図書館～絵本の時間です～ その5

絵本は子どもが最初に出会う総合芸術といわれ、日本を始め世界中で多くの絵本が出版されています。「絵本」と一言でいっても、赤ちゃんから小学生、広くは大人まで対象は様々。ここでは、子育てや孫育てで読み聞かせを楽しんでいただきたい絵本をご紹介します。



著者 中村牧江 / 林 健造
絵者 福田隆義
福音館書店

大人が読むと「なんだこれは?」と思ってしまうのですが、子どもは全く違う反応をします。子どもの反応を見て初めてその本の魅力が分かるのです。

『ふしぎなナイフ』は、一本のナイフが伸びたり縮んだり形を変えるだけの絵本ですが、子どもたちは大喜び。次が待ちきれなくて言葉を一緒に追い始めます。「ふしぎなナイフが、とける」と読むと「とけるー?」、「ちぎれる」と読むと「ちぎれるー?」。最後は膨らんだナイフがはじけてしまいます。現実には絶対にあり得ないことですが、木の机の上に置いてある一本のナイフの精密な描写がそれを現実にあると思

わせてくれます。

この本は初めて会う子どもたちとの仲を取り持ってくれます。先日、小学校で子どもたちにおはなし会をしました。子どもたちの表情から伝わる「次はどうなるの?」「おもしろい」という耳には聞こえない声や、目には見えない心の通い合いがあって、その本をストーリー以上に楽しいものしてくれます。児童文学者によると、読み聞かせは「愛された記憶」として子どもに自己肯定感を与えるそうです。けれども、次の言葉を息をのんで待ってくれる子どもたちの視線を受けて思うのは、「与えているようでいて自己肯定してもらっているのは、実は読み手の方なのではないか」と。子育て中の皆さんはいかがでしょう。

◆市立熊谷図書館 TEL 048-525-4551

人口と世帯

●令和2年2月1日現在(対前月比)

■人口 196,760人(-69) 男 98,371人(-29) 女 98,389人(-40) ■世帯 87,262(+48)

「市報くまがや」3月号は、73,800部作成し、広告料収入を差し引いた印刷・製本に掛かる市の負担は、1部当たり18円です。

「市報くまがや」は、再生紙を使用しています。

「市報くまがや」は、毎月1日(原則)に発行し、自治会を通じてお届けします。また、市役所・行政センター・各町会・公民館・出張所・公民館・郵便局・駅前郵便局などにもお配りしています。インターネットでも「市報くまがや」をご覧いただけます。(URL) <http://www.city.kumagaya.lg.jp/>